

OFÍCIO DOS REGISTROS PÚBLICOS DE GRAMADO
Patrícia da Rocha Gonçalves - Registradora Designada
Avenida das Hortênsias, nº 1287 - Sala 01 - CEP 95670-000 - Fone: (54) 3295-6700 - Gramado-RS
titulosedocs@cartoriogramado.com.br

CERTIDÃO

CERTIFICO que, no Livro B-155 de Registro de Títulos e Documentos desta cidade de Gramado/RS, às folhas 103 F, sob nº 18443, em data de segunda-feira, 24 de agosto de 2020, encontra-se registrado o(a) **INSTRUMENTO PARTICULAR DE CESSÃO DE CRÉDITOS IMOBILIÁRIOS, DE CESSÃO FIDUCIÁRIA DE CRÉDITOS EM GARANTIA SOB CONDIÇÃO SUSPENSIVA E OUTRAS AVENÇAS**, cujo teor é o seguinte:

DocuSign Envelope ID: 7D86203A-0570-468D-8C03-1FA098C2087C

INSTRUMENTO PARTICULAR DE CESSÃO DE CRÉDITOS IMOBILIÁRIOS, DE CESSÃO FIDUCIÁRIA DE CRÉDITOS EM GARANTIA SOB CONDIÇÃO SUSPENSIVA E OUTRAS AVENÇAS

Pelo presente instrumento particular, na melhor forma de direito as partes:

- na qualidade de cedente e devedora da CCB (conforme abaixo definida):

GTR HOTÉIS E RESORT LTDA., pessoa jurídica de direito privado, com sede em Gramado, Estado do Rio Grande do Sul, na Avenida das Hortênsias, nº 4665 B, sala 01, Bairro Centro, CEP 95670-000, inscrita no CNPJ/ME sob nº 16.966.397/0001-00, neste ato representada na forma de seu Contrato Social ("**GTR**"); e

- na qualidade de cedente:

COMPANHIA HIPOTECÁRIA PIRATINI – CHP, companhia hipotecária, inscrita no CNPJ/ME sob nº 18.282.093/0001-50, com sede na Avenida Cristóvão Colombo, nº 2955 – Cj. 501, Floresta, na Cidade de Porto Alegre, Estado do Rio Grande do Sul, CEP 90560-002, neste ato representada na forma de seu Estatuto Social ("**CHP**" – em conjunto com a GTR, as "**Cedentes**");

- na qualidade de securitizadora:

FORTE SECURITIZADORA S.A., companhia securitizadora, inscrita no CNPJ/ME sob o nº 12.979.898/0001-70, com sede na Rua Fidêncio Ramos, nº 213, corq. 41, Vila Olímpia, na Cidade de São Paulo, Estado de São Paulo, CEP 04551-010, neste ato representada na forma de seu Estatuto Social ("**Securitizadora**" ou "**Cessionária**");

- na qualidade de garantidores:

ANDERSON RAFAEL CALIARI, pessoa física, brasileiro, empresário, casado pelo regime de separação total de bens, portador da cédula de identidade RG nº 5073326356 SJS/RS, inscrito no CPF/ME sob nº 980.416.300-49, residente e domiciliado na Travessa dos Escoceses, nº 255, Bairro Avenida Central, CEP 95670-000, na Cidade de Gramado, Estado do Rio Grande do Sul ("**Sr. Anderson**");

MAURO ALEXANDRE SILVA DA SILVA, pessoa física, brasileiro, empresário, divorciado, portador da cédula de identidade RG nº 3053716415 SSP/RS, inscrito no CPF/ME sob nº 623.958.740-00, residente e domiciliado na Rua Teobaldo Fleck, nº 220, apto 208/A, CEP 95670-000, na Cidade de Gramado, Estado do Rio Grande do Sul ("**Sr. Mauro**");

WINSTON COSTA REZENDE, pessoa física, brasileiro, engenheiro civil, casado pelo regime de comunhão parcial de bens com **LUZIA ROZANA GORNERO REZENDE**, portador da Carteira Nacional de Habilitação nº 00664885873, expedida pelo DETRAN/GO, inscrito no CPF/ME sob nº 124.646.191-91, residente e domiciliado na Rua DP-03, Ch. 02 e 03, Vila Divino Pai Eterno, CEP 74835-658, na Cidade de Goiânia, Estado de Goiás ("**Sr. Winston**"); e

GUSTAVO GORNERO REZENDE, pessoa física, brasileiro, empresário, casado pelo regime de comunhão parcial de bens com **NATASHA MALASPINA REZENDE**, portador da Carteira Nacional de Habilitação nº 01070619730, expedida pelo DETRAN/GO, inscrito no CPF/ME sob nº 711.102.591-15, residente e domiciliado na Rua C-178, nº 526, Qd. 616, Lt. 8, Setor Nova Suíça, CEP 74280-070, na Cidade de Goiânia, Estado de Goiás ("Sr. Gustavo" – em conjunto com os Srs. Anderson, Mauro e Winston, os "Fiadores");

(As Cedentes, a Securitizadora e os Fiadores, adiante denominados em conjunto como "Partes" ou, individual e indistintamente, "Parte").

II – CONSIDERAÇÕES PRELIMINARES:

a) a GTR é desenvolvedora de um empreendimento imobiliário denominado "Gramado Termas Resort Spa", na modalidade de incorporação imobiliária, nos moldes da Lei nº 4.591, de 16 de dezembro de 1964, sob o regime de afetação, conforme alterada ("Lei 4.591"), no imóvel objeto da matrícula nº 33.216 do Cartório de Registro de Imóveis de Gramado, Estado de Rio Grande do Sul ("Imóvel"), composto por apartamentos ("Unidades") dispostos no regime de cotas imobiliárias ("Frações Imobiliárias"), de modo que cada fração dá direito à utilização da respectiva Unidade, regulamentados em sistema de multipropriedade, conforme registro nº 03 realizado na matrícula nº 30.237 do Cartório de Registro de Imóveis de Gramado, Estado de Rio Grande do Sul, em 12 de novembro de 2014, retificado na averbação nº 05 realizada na matrícula nº 33.216 do Cartório de Registro de Imóveis de Gramado, Estado de Rio Grande do Sul ("Empreendimento Imobiliário"), destinados à venda para pessoas físicas e jurídicas ("Devedores") por meio de "Contratos Particulares de Promessa de Compra e Venda de Unidade Imobiliária no Regime de Multipropriedade (Frações)" ("Contratos Imobiliários"). A tais pessoas interessa adquirir as Frações Imobiliárias. O Empreendimento Imobiliário foi lançado e a venda das Frações Imobiliárias iniciada de modo que a Cedente já possui uma carteira de recebíveis de vendas feitas a prazo;

b) nos termos dos Contratos Imobiliários, os Devedores são e serão obrigados, relativamente às Frações Imobiliárias, (i) a realizar o pagamento do preço das Frações Imobiliárias adquiridas, mediante pagamentos sucessivos das prestações previstas, atualizados monetariamente pelos índices definidos nos respectivos instrumentos, bem como (ii) a arcar com todos os outros créditos devidos pelos Devedores em virtude dos respectivos Contratos Imobiliários, incluindo a totalidade dos acessórios, tais como encargos moratórios, multas, penalidades, indenizações, garantias e demais encargos contratuais e legais previstos nos Contratos Imobiliários (sendo os direitos creditórios de titularidade da GTR decorrentes das obrigações mencionadas em "I" e "II" acima doravante denominados "Créditos Imobiliários Frações Imobiliárias");

c) a GTR emitiu, nesta data, em favor da CHP, com o aval dos Fiadores, a Cédula de Crédito Bancário nº 11501494-2 ("CCB"), por meio da qual a CHP, sujeito ao atendimento das condições precedentes para desembolso, concederá à GTR um financiamento imobiliário no valor de R\$15.000.000,00 (quinze milhões de reais) ("Financiamento Imobiliário"), destinado ao reembolso das despesas havidas com as obras de implantação do Empreendimento Imobiliário detalhadas no Anexo I da CCB;

d) em decorrência da concessão do Financiamento Imobiliário, a GTR se obrigou a pagar à CHP (i) os direitos creditórios oriundos dos Financiamentos Imobiliários, no valor, forma de pagamento e demais condições previstos na CCB, bem como (ii) todos e quaisquer outros direitos creditórios devidos pela GTR, ou titulados pela CHP, por força da CCB, incluindo a totalidade dos respectivos acessórios, tais como atualização monetária, juros remuneratórios, encargos moratórios, multas, penalidades, indenizações, seguros, despesas, custas, honorários, garantias e demais encargos contratuais e legais previstos na CCB (sendo os direitos creditórios mencionados em "i" e "ii" acima doravante denominados "Créditos Imobiliários CCB" – em conjunto com os Créditos Imobiliários Frações Imobiliárias, os "Créditos Imobiliários");

e) do outro lado, a Securitizadora é uma companhia securitizadora cuja principal atividade é adquirir recebíveis imobiliários para lastrear instrumentos financeiros denominados Certificados de Recebíveis Imobiliários ("CRIs"), emitidos nos termos da Lei nº 9.514, de 20 de novembro de 2017 ("Lei 9.514"), e da Instrução nº 414, de 30 de dezembro de 2004, conforme alterada, da Comissão de Valores Mobiliários ("CVM"), e distribuí-los no mercado de capitais a investidores interessados em receber seus rendimentos por meio de oferta pública com esforços restritos de colocação, na forma da Instrução nº 476, de 16 de janeiro de 2009, conforme alterada, da CVM ("Oferta Restrita"), viabilizando, desta forma, a captação de recursos para destinar a projetos como os loteamentos;

f) a Securitizadora tem a intenção de adquirir os Créditos Imobiliários Frações Imobiliárias e os Créditos Imobiliários CCB para lastrear os CRIs das 457ª, 458ª, 459ª, 460ª, 461ª e 462ª Séries da 1ª Emissão de CRI da Securitizadora ("Emissão");

g) a GTR tem a intenção de ceder, de forma onerosa, os Créditos Imobiliários Frações Imobiliárias à Securitizadora com a finalidade de captar os recursos necessários para desenvolver as obras restantes do Empreendimento Imobiliário;

h) a CHP tem a intenção de ceder, de forma onerosa, os Créditos Imobiliários CCB à Securitizadora com a finalidade de captar os recursos necessários para promover o reembolso dos Financiamentos Imobiliários à GTR, e a GTR destinará tais recursos para reembolso das despesas com as obras do Empreendimento Imobiliário;

i) para assegurar que os projetos rendam frutos econômicos e, conseqüentemente, viabilizem o pagamento dos investimentos feitos pelos investidores de CRI, a Securitizadora cria e mantém uma estrutura jurídica e operacional voltada à diligente administração dos projetos, de seus recebíveis, de suas obras e do crédito da GTR, além de agregar Garantias à estrutura financeira de captação, conforme definidas na Cláusula 5.2 deste instrumento;

j) nesse sentido, mediante a cessão dos Créditos Imobiliários para que estes sirvam de lastro aos CRIs, serão agregadas à estrutura financeira de captação as seguintes Garantias, melhor detalhadas neste instrumento, com o objetivo de assegurar o adimplemento das Obrigações Garantidas (abaixo definidas): (i) a cessão fiduciária, pela GTR, de determinados Créditos Imobiliários Frações Imobiliárias atuais e futuros que foram e serão constituídos a partir da assinatura de Contratos Imobiliários, principalmente os decorrentes de comercializações de Frações Imobiliárias que estão atualmente disponíveis para comercialização e em estoque do

Empreendimento Imobiliário, ou que venham a integrar o estoque após distrato de Contratos Imobiliários vigentes ("Cessão Fiduciária" e "Créditos Cedidos Fiduciariamente" – em conjunto com os Créditos Imobiliários, os "Créditos Imobiliários Totais"); (ii) a alienação fiduciária das quotas representativas da totalidade do capital social da GTR ("Alienação Fiduciária de Quotas"); (iii) a Cobrigação da GTR pelas obrigações dos Devedores decorrentes dos Contratos Imobiliários, conforme definida na Cláusula 5.5 deste instrumento; (iv) a Fiança, nos termos da Cláusula 5.6 deste instrumento, e o Aval, nos termos da Cláusula 5.7 deste instrumento; e (v) o Fundo de Reserva e o Fundo de Obras, definidos e constituídos na forma das Cláusulas 5.8 e 5.9 deste instrumento.

k) sendo assim, o presente Contrato de Cessão tem por escopo regular a aquisição, pela Securitizadora, dos Créditos Imobiliários para lastrear uma emissão de CRI; e as relações entre (i) a GTR, como desenvolvedora do Empreendimento Imobiliário, originadora e administradora de seus recebíveis, e a Securitizadora, como captadora de recursos junto a investidores e administradora de seus investimentos; (ii) a CHP, como credora original da CCB e, por consequência, dos Créditos Imobiliários CCB, e a Securitizadora, como cessionária dos Créditos Imobiliários CCB; (iii) a GTR, como devedora da CCB e, por consequência, dos Créditos Imobiliários CCB, e a Securitizadora, como cessionária dos Créditos Imobiliários CCB; e (iv) as Garantias e a Securitizadora;

l) a estruturação da Emissão e a captação de recursos pressupõem, ainda, a contratação de prestadores de serviços e a celebração concomitante dos "Documentos da Operação", conforme definidos no "Termo de Securitização de Créditos Imobiliários das 457ª, 458ª, 459ª, 460ª, 461ª e 462ª Séries da 1ª Emissão da Forte Securitizadora S.A." ("Termo de Securitização"); e

m) exceto se de outra forma aqui definidos, os termos em maiúsculas aqui utilizados têm a mesma definição que lhes é dada no Termo de Securitização;

RESOLVEM as Partes celebrarem o presente Contrato de Cessão, que será regido pelas cláusulas e condições a seguir descritas.

III – CLÁUSULAS

CLÁUSULA PRIMEIRA – DO OBJETO DESTES CONTRATO DE CESSÃO

1.1. De modo a viabilizar a captação de recursos pretendida pelas Cedentes, as Partes aqui ajustam os termos e condições para: (i) a cessão definitiva e onerosa, a partir da presente data (inclusive), sem qualquer coobrigação da CHP, em caráter irrevogável e irretratável, dos Créditos Imobiliários ("Cessão de Créditos"); e (ii) a Cessão Fiduciária dos Créditos Cedidos Fiduciariamente.

1.1.1. Os Créditos Imobiliários Frações Imobiliárias e os Créditos Imobiliários CCB objeto da Cessão de Créditos estão indicados no Anexo I – A; os Créditos Cedidos Fiduciariamente objeto da Cessão Fiduciária e as Frações Imobiliárias atualmente em estoque estão indicados no Anexo I – B; e as Frações Imobiliárias que eventualmente já estejam quitadas ou não integrem a presente operação estão indicados no Anexo I – C.

1.1.2. O saldo devedor nominal (i) dos Créditos Imobiliários Frações Imobiliárias é de R\$ 101.741.281,58 (cento e um milhões, setecentos e quarenta e um mil duzentos e oitenta e um reais e cinquenta e oito centavos); (ii) dos Créditos Imobiliários CCB é de R\$ 15.000.000,00 (quinze milhões de reais); e (iii) dos Créditos Cedidos Fiduciariamente é de R\$ 98.845.265,75 (noventa e oito milhões, oitocentos e quarenta e cinco mil duzentos e sessenta e cinco reais e setenta e cinco centavos). O saldo dos Créditos Imobiliários Frações Imobiliárias e dos Créditos Cedidos Fiduciariamente está posicionado na data de 23 de junho de 2020, de acordo com o Relatório do Servicer.

1.1.3. As Cedentes cedem e transferem à Securitizadora, e a Securitizadora adquire, os Créditos Imobiliários representados pelas CCI, incluindo seu principal, juros, atualização monetária, garantias e demais acessórios, livres e desembaraçados de quaisquer ônus, gravames ou restrições de qualquer natureza.

1.1.4. Os Créditos Imobiliários estão representados por CCI emitidas pelas Cedentes nos termos da Escritura de Emissão de CCI, sendo que seus respectivos registros junto à **B3 S.A. – BRASIL, BOLSA, BALCÃO** – segmento CETIP (“**B3 – Segmento CETIP LTVM**”) e transferências à Securitizadora serão operacionalizados na modalidade “sem financeiro”.

1.2. As Partes concordam que este Contrato de Cessão trata meramente de uma operação financeira de captação de recursos viabilizada pela cessão dos Créditos Imobiliários para que estes deem lastro aos CRI a serem emitidos pela Securitizadora, e por sua força a Securitizadora assumirá apenas a posição de credora dos Créditos Imobiliários e de credora fiduciária dos Créditos Cedidos Fiduciariamente, o que abrange os direitos e ações relativos aos Créditos Imobiliários Totais, inclusive eventuais garantias.

1.2.1. Em decorrência do disposto na Cláusula 1.2 acima, em relação aos Créditos Imobiliários Frações Imobiliárias, a GTR permanecerá responsável por todas as obrigações assumidas perante os Devedores no âmbito dos Contratos Imobiliários e/ou terceiros em relação ao Empreendimento Imobiliário ou à comercialização das Frações Imobiliárias, não havendo qualquer transferência de posição contratual entre Cedente e Securitizadora.

1.3. Considerando que a presente Cessão de Créditos destina-se a viabilizar captação de recursos por meio dos CRI, os Créditos Imobiliários Totais permanecerão a eles vinculados até o integral cumprimento das obrigações decorrentes dos CRI, conforme refletidas nos Documentos da Operação, sendo essencial que os Créditos Imobiliários Totais mantenham as características, incluindo curso e conformação, necessárias para fazer frente a tais obrigações, e certo que eventual alteração dessas características interferirá no lastro dos CRI, e, portanto, somente poderá ser realizada mediante aprovação dos investidores em assembleia geral (“Assembleia dos Titulares dos CRI”) convocada para esse fim.

1.4. As Cedentes, os Fiadores e a GTR obrigam-se a adotar todas as medidas necessárias para fazer a presente Cessão de Créditos, a Cessão Fiduciária e as disposições e garantias dos demais Documentos da Operação sempre bons, firmes e valiosos, reconhecendo que seus termos e

condições são essenciais para que a Securitizadora viabilize e mantenha a captação de recursos, e para que os investidores compreem os CRI da Emissão.

CLÁUSULA SEGUNDA – DAS CONDIÇÕES PRECEDENTES PARA A CAPTAÇÃO DE RECURSOS E DO PAGAMENTO DO PREÇO DA CESSÃO

2.1. Este Contrato de Cessão, os Documentos da Operação e a captação de recursos encontram-se sujeitos ao implemento de condições precedentes nos termos do artigo 125 do Código Civil, de modo a somente produzir efeitos quando da verificação cumulativa das seguintes condições, que deverão ser cumpridas pela GTR ("Condições Precedentes"):

- a) celebração de todos os Documentos da Operação;
- b) perfeita formalização do Contrato de Cessão e respectivo registro nos Cartórios de Títulos e Documentos da sede/domicílio das Partes signatárias, quais sejam, nas Comarcas de Gramado/RS, Porto Alegre/RS, São Paulo/SP e Goiânia/GO. A GTR deverá realizar referido protocolo de registro em até 5 (cinco) dias contados desta data, obrigando-se a encaminhar para a Securitizadora e o Agente Fiduciário via registrada em 30 (trinta) dias contados desta data, prorrogáveis por mais 15 (quinze) dias, em caso de exigências por parte do Cartório competente;
- c) apresentação de vias originais ou cópia autenticada dos atos societários da GTR e das sócias da GTR que aprovaram, conforme aplicável, a operação de captação de recursos, a assinatura dos Documentos da Operação, e a constituição de suas garantias;
- d) registro da Alienação Fiduciária de Quotas nos Cartórios de Registro de Títulos e Documentos da sede das Partes signatárias, nas Comarcas de Gramado/RS, Goiânia/GO e São Paulo/SP. O pedido de registro deverá ser feito pela GTR em até 5 (cinco) dias contados desta data e as vias registradas deverão ser apresentadas em 30 (trinta) dias a contar desta data, prorrogáveis por mais 15 (quinze) dias, em caso de exigências por parte do Cartório competente;
- e) conclusão satisfatória, ao exclusivo critério da Securitizadora e do Coordenador Líder, da auditoria jurídica da GTR, dos Fiadores, do Imóvel, dos antecessores do Imóvel e do Empreendimento Imobiliário, mediante entrega de relatório de auditoria jurídica pelos assessores legais contratados para a operação;
- f) apresentação da opinião legal da Oferta Restrita, realizada pelos assessores legais contratados, em condições satisfatórias à Securitizadora e ao Coordenador Líder;
- g) conclusão da parametrização da Conta Centralizadora para emissão dos boletos referentes aos Créditos Imobiliários Frações Imobiliárias e aos Créditos Cedidos Fiduciariamente;

h) conclusão satisfatória, ao exclusivo critério da Securitizadora, da auditoria jurídica e financeira dos Contratos Imobiliários, mediante entrega de relatório de auditoria pelo Servicer contratado para a operação ("Relatório do Servicer");

i) não verificação de nenhuma das Hipóteses de Recompra Compulsória, conforme abaixo definidas, salvo os fatos já existentes nesta data; e

jj) não verificação de nenhuma das hipóteses de vencimento antecipado da CCB.

2.1.1. Correrão por conta da GTR todas as despesas, taxas e/ou emolumentos devidos e necessários à formalização dos Documentos da Operação.

2.1.2. Na hipótese da não implementação das Condições Precedentes em até 60 (sessenta) dias contados da presente data, este instrumento poderá ser considerado resolvido de pleno direito pela Securitizadora, não produzindo quaisquer efeitos entre as Partes. Nesta hipótese, a GTR deverá reembolsar a Securitizadora e os prestadores de serviço da operação por todas as despesas eventualmente incorridas, desde que devidamente comprovadas, incluindo as Despesas Flat relacionadas no Anexo IV, conforme aplicáveis, cabendo à Securitizadora devolver às Cedentes os Créditos Imobiliários já transferidos, inclusive por meio dos sistemas da B3 – Segmento CETIP UTVM.

2.2. Verificada a implementação das Condições Precedentes, estará efetivada a Cessão de Créditos e a Securitizadora e, mediante instrução ao Coordenador Líder, chamará os investidores a integralizarem os CRI. Os valores das integralizações serão recebidos na conta nº 23306-9, agência 0393, mantida junto ao Banco Itaú Unibanco S.A., de titularidade da Securitizadora ("Conta Centralizadora");

2.2.1. Caso os investidores decidam, mediante formalização por escrito, por sua mera liberalidade, conta e risco, integralizar os CRI previamente ao cumprimento de todas as Condições Precedentes, a Cessão de Créditos será considerada efetivada e a operação de captação aperfeiçoada, porém não ficando dispensada a GTR do cumprimento das demais Condições Precedentes não cumpridas à época.

2.3. Em contrapartida à Cessão de Créditos a Securitizadora pagará às Cedentes os valores correspondentes às quantias integralizadas pelos investidores dos CRI, descontados eventuais ágio ("Preço de Cessão"). O Preço de Cessão será pago às Cedentes em tranches, conforme abaixo.

2.4. Primeira Tranche: A primeira tranche, no valor correspondente ao montante de liquidação de até 107.000 (cento e sete mil) unidades de CRI, será paga em até 10 (dez) Dias Úteis da implementação das Condições Precedentes, conforme os CRI forem integralizados, em dinheiro. O valor desta parcela poderá variar no tempo, conforme variação do preço unitário dos CRI. A primeira tranche será paga pela Securitizadora à GTR, por conta e ordem da CHP, observadas as retenções indicadas abaixo, a título de desembolso da totalidade da CCB, e também representará

o pagamento integral do Preço de Cessão dos Créditos Imobiliários CCB; e parcialmente destinada à GTR a título de pagamento do Preço de Cessão dos Créditos Imobiliários Frações Imobiliárias.

2.5. Segunda Tranche: A segunda tranche, no valor correspondente ao montante de liquidação de até 8.000 (oito mil) unidades de CRI, será paga após a integralização dos CRI correspondentes, em dinheiro. O valor desta parcela poderá variar no tempo, conforme variação do preço unitário dos CRI. Os pagamentos ocorrerão em até 10 (dez) Dias Úteis contados da verificação do atendimento das Razões de Garantia (definidas na Cláusula Quarta) considerando-se o valor do saldo devedor dos CRI integralizados até então, acrescido do valor de emissão dos CRI correspondentes à segunda tranche a serem integralizados. A segunda tranche será destinada à GTR a título de pagamento do Preço de Cessão dos Créditos Imobiliários Frações Imobiliárias.

2.6. Destinação das Tranches: Os valores de cada tranche estão sujeitos às retenções e disponibilizações indicadas abaixo, e serão destinados conforme Anexo II ao presente instrumento:

- a) todas e quaisquer despesas, honorários, encargos, custas e emolumentos devidamente comprovadas e decorrentes da estruturação, da securitização e viabilização da Emissão, inclusive as despesas com honorários dos assessores legais, da Instituição Custodiante, do Coordenador Líder e da Securitizadora, conforme estimadas no Anexo IV ("Despesas Flat");
- b) valores de constituição de um "Fundo de Reserva" em garantia do pagamento dos CRI, correspondente às 02 (duas) próximas parcelas de juros e amortização dos CRI até então integralizados ("Valor Mínimo do Fundo de Reserva"), serão retidos na Conta Centralizadora;
- c) valores de constituição de um "Fundo de Obras", cujos recursos serão direcionados à conclusão das obras do Empreendimento Imobiliário, serão retidos na Conta Centralizadora;
- d) outros valores poderão ser eventualmente retidos na Conta Centralizadora; e
- e) os demais valores não retidos serão disponibilizados (i) à GTR, para sua livre destinação, a qual desde já concorda expressamente que tais valores serão repassados à GTR por sua conta e ordem, mediante depósito na conta corrente nº 06.070456.0-2, mantida pela GTR junto ao Banco Bransul, agência nº 0665 ("Conta Autorizada da GTR"); ou (ii) à GTR, a título de desembolso dos valores da CCB, por conta e ordem da CHP, na Conta Autorizada da GTR.

2.6.1. Conforme os CRI forem integralizados a Securitizadora elaborará e disponibilizará às Cedentes e à GTR mapa de liquidação evidenciando os valores recebidos e suas destinações, como forma de comprovação e prestação de contas. O aceite dos mapas pelas Cedentes e pela GTR representará quitação em favor da Securitizadora.

2.6.1. Qualquer Despesa Flat cujo valor seja superior ao estimado no Anexo IV somente poderá ser paga mediante prévia comunicação às Cedentes e à GTR.

2.7. A cada pagamento de parcela do Preço da Cessão, as Cedentes darão à Securitizadora plena e geral quitação em relação à parcela do Preço da Cessão paga, valendo o comprovante da transferência bancária como comprovante de pagamento.

2.8. Nos termos do disposto no artigo 375 do Código Civil, a Securitizadora poderá compensar valores eventualmente devidos a ela ou a prestadores de serviços da operação pelas Cedentes contra quaisquer pagamentos devidos nos termos deste Contrato de Cessão, sendo vedado o contrário. Além disso, tendo em vista que a captação dos recursos viabilizada por meio da emissão dos CRIs visa prover o montante necessário para o desembolso dos Financiamentos Imobiliários à GTR, a Securitizadora poderá compensar eventualmente valores devidos a ela ou a prestadores de serviços da operação pela GTR contra quaisquer pagamentos devidos nos termos deste Contrato de Cessão, sendo tais valores descontados do desembolso dos Financiamentos Imobiliários.

CLÁUSULA TERCEIRA – DA FORMALIZAÇÃO DA CESSÃO, DO RECEBIMENTO DOS CRÉDITOS E DA ADMINISTRAÇÃO DA CARTEIRA

3.1. Superadas as Condições Precedentes, os Créditos Imobiliários representados pelas CCI passarão a pertencer à Securitizadora, que ficará investida no direito de cobrar e receber dos Devedores e da GTR as prestações com vencimento a partir da presente data, assim como a exercer todos os direitos e ações que antes competiam às Cedentes, observados os termos desta Cláusula.

3.2. Todo e qualquer pagamento dos Créditos Imobiliários Totais deverá ser realizado exclusiva e unicamente na Conta Centralizadora.

3.2.1. Sendo assim:

(i) a GTR se obriga a emitir os boletos dos Créditos Imobiliários Frações Imobiliárias com vencimento a partir desta data para pagamento na Conta Centralizadora, sendo certo que 100% (cem por cento) dos boletos deverão estar trocados até no máximo 90 (noventa) dias contados da presente data; e

(ii) a GTR fica obrigada a realizar, a partir desta data, todos os pagamentos devidos sob a CCB diretamente na Conta Centralizadora.

3.2.2. Para fins de notificação dos Devedores dos Créditos Imobiliários Frações Imobiliárias quanto à Cessão de Créditos e Cessão Fiduciária, na forma exigida pelo artigo 290 do Código Civil, a GTR se compromete a inserir nos respectivos boletos a seguinte mensagem: "As parcelas devidas pela fração imobiliária adquirida foram cedidas à Forte Securitizadora S.A.". Comprovação do cumprimento desta obrigação poderá ser exigida pela Securitizadora a qualquer tempo, mediante envio de amostragem a ser verificada

pelo Servicer.

3.2.3. Alternativamente, a GTR poderá escolher outra forma de comunicação para cumprir a obrigação de notificação acima, desde que em tal comunicação constem informações mínimas necessárias à identificação da nova titularidade dos Créditos Imobiliários Frações Imobiliárias.

3.3. Durante toda a vigência da operação de CRI, obrigam-se as Cedentes a transferir para a Conta Centralizadora todo e qualquer recurso que venham a receber diretamente dos Devedores, no caso da GTR, ou da GTR, no caso da CHP, relacionados aos Créditos Imobiliários Totais, inclusive no que se refere a (i) pagamentos de parcelas em atraso, (ii) pagamento de antecipações, e (iii) pagamento de entradas e sinais. Especificamente para assegurar o correto recebimento dos valores devidos pelos Devedores em razão dos Créditos Imobiliários Frações Imobiliárias e dos Créditos Cedidos Fiduciariamente, semanalmente, a GTR apurará os valores recebidos em suas contas correntes na semana imediatamente anterior, para validação do Servicer. A transferência pelas Cedentes será feita (i) em até 2 (dois) Dias Úteis contados da validação do Servicer, e sempre dentro da mesma semana de apuração, no caso dos valores a serem repassados pela GTR; e (ii) em até 1 (um) Dia Útil de seu recebimento, no caso dos valores a serem repassados pela CHP ("Prazo de Repasse").

3.3.1. Enquanto 100% (cem por cento) dos boletos dos Créditos Imobiliários Frações Imobiliárias e dos Créditos Cedidos Fiduciariamente não estiverem direcionados à Conta Centralizadora, a transferência dos valores decorrentes dos Créditos Imobiliários Frações Imobiliárias e dos Créditos Cedidos Fiduciariamente depositados à GTR será feita na forma desta cláusula.

3.3.2. A não transferência obriga a GTR a pagar multa moratória, não compensatória, de 2% (dois por cento), além de juros moratórios de 1% (um por cento) ao mês, calculados *pro rata die* sobre os valores não repassados, apurados desde o término do Prazo de Repasse até a data do efetivo cumprimento da obrigação prevista nesse item, incluindo o pagamento destes encargos. Até devida transferência para a Conta Centralizadora, as Cedentes serão fiéis depositárias dos valores ora mencionados.

3.3.3. Caso os valores depositados à Cedente não sejam repassados à Securitizadora em até 30 (trinta) dias contados da data do respectivo depósito, a Securitizadora poderá exigir a Recompra Total dos Créditos Imobiliários.

3.4. A Securitizadora instituirá o regime fiduciário de que trata a Lei 9.514 sobre a Conta Centralizadora e todos os recursos que nelas transitarem, incluindo os Créditos Imobiliários Totais, e só poderá lhes dar a destinação que lhes for atribuída neste Contrato de Cessão e no Termo de Securitização. Os Créditos Imobiliários Totais estão vinculados aos CRI, e serão computados e integrarão seu lastro até seu pagamento integral. Neste sentido, os Créditos Imobiliários Totais:

a) não estão sujeitos a qualquer tipo de retenção, desconto ou compensação com ou em decorrência de outras obrigações da Securitizadora com terceiros;

- b) constituirão patrimônio separado, não se confundindo com o patrimônio da Securitizadora em nenhuma hipótese ("Patrimônio Separado");
- c) permanecerão segregados do patrimônio da Securitizadora até o pagamento integral dos CRI;
- d) destinar-se-ão exclusivamente ao pagamento dos CRI a que estejam vinculados, bem como dos respectivos custos de sua administração;
- e) estarão isentos de qualquer ação ou execução promovida por credores da Securitizadora; e
- f) não poderão ser utilizados na prestação de garantias e não poderão ser executidos por quaisquer credores da Securitizadora, por mais privilegiados que sejam, ressalvados aqueles credores previstos no artigo 76, da Medida Provisória nº 2.158-35, de 24 de agosto de 2001.

3.4.1. Igualmente, aplicar-se-ão aos Créditos Cedidos Fiduciariamente, enquanto garantia dos CRI, as disposições acima.

3.5. A Securitizadora, na qualidade de beneficiária dos Créditos Imobiliários Totais, tem todas as prerrogativas e direitos referentes a sua cobrança e recebimento. No entanto, por mera liberalidade da Securitizadora, a qual poderá ser revogada a qualquer tempo nos termos deste instrumento, esta realizará apenas a administração ordinária e cobrança dos Créditos Imobiliários CCB. A administração ordinária e cobrança dos Créditos Imobiliários Frações Imobiliárias e dos Créditos Cedidos Fiduciariamente continuará sob responsabilidade da GTR, e consistirá na realização de, exemplificativamente: (i) envio dos boletos de cobrança Créditos Imobiliários Frações Imobiliárias e dos Créditos Cedidos Fiduciariamente; (ii) verificação e cobrança dos Devedores inadimplentes; (iii) atualização de saldo devedor dos respectivos Créditos Imobiliários Frações Imobiliárias e dos Créditos Cedidos Fiduciariamente; (iv) verificação e efetivação de distratos; (v) manutenção, arquivamento e guarda de toda a documentação referente aos Créditos Imobiliários Frações Imobiliárias e dos Créditos Cedidos Fiduciariamente; (vi) dentre outras atividades relacionadas à administração de carteira de recebíveis.

3.5.1. A administração dos Créditos Imobiliários Totais observará as disposições dos respectivos Contratos Imobiliários e, quando aplicáveis, as disposições legais e regulamentares; em especial o Código Civil, o Código de Defesa do Consumidor, e, conforme o caso, a Lei 4.591.

3.5.2. A GTR deverá atuar na condição de fiel depositária dos Contratos Imobiliários, dos demais documentos relacionados aos recebíveis deles decorrentes e aos Créditos Imobiliários Totais, bem como dos demais Documentos da Operação (exceto em relação à via negociável da CCB, cuja custódia física ficará com a Securitizadora, nos termos do instrumento da CCB) ("Documentos Comprobatórios"). A Securitizadora poderá, às expensas da GTR, realizar a contratação de empresa especializada para a guarda das vias originais dos Documentos Comprobatórios caso referida contratação venha a ser exigida

(i) em razão de disposição regulatória a que a Securitizadora esteja submetida, ou (ii) como medida de salvaguarda aos direitos de cobrança, recebimento e/ou execução dos Créditos Imobiliários Frações Imobiliárias e dos Créditos Cedidos Fiduciariamente em benefício dos CRI. Para tal contratação, a Securitizadora obterá 3 (três) orçamentos de prestadores de serviços diferentes, de igual capacidade técnica, e os apresentará à GTR, optando pelo prestador de serviços que oferecer a melhor condição de preço.

3.5.3. A GTR fica obrigada a entregar qualquer Documento Comprobatório em 10 (dez) dias corridos contados da respectiva solicitação.

3.5.4. Considerando a elaboração do Relatório do Servicer previamente à implementação das Condições Precedentes deste Contrato de Cessão, e que tal relatório apontou deficiências de formalização dos Contratos Imobiliários, a GTR deverá sanar tais pendências, para verificação do Servicer, no prazo de 180 (cento e oitenta) dias contados da presente data.

3.5. Não obstante a liberalidade da Securitizadora indicada acima, e considerando que a performance da carteira de Créditos Imobiliários Frações Imobiliárias e de Créditos Cedidos Fiduciariamente é essencial para o pagamento dos CRI, a Securitizadora contratará, por meio do Contrato de Servicing e às custas da GTR, empresa especializada ("Servicer") no monitoramento de tais serviços para garantir que estejam sendo corretamente prestados.

3.6.1. De forma a permitir que o Servicer tenha todas as informações necessárias para a consecução dos serviços de monitoramento, a GTR:

a) se compromete a liberar acesso para consulta, pela Securitizadora e Servicer, de todas as contas bancárias que possuir e/ou vierem a possuir em seu nome, assim como a comunicar a Securitizadora e o Servicer da abertura de qualquer nova conta em até 05 (cinco) dias da abertura;

b) fornecerá à Securitizadora, ao Agente Fiduciário e/ou ao Servicer, sempre que solicitado e em até 2 (dois) Dias Úteis: (i) acesso a sistemas e bancos de dados pertinentes; (ii) informações sobre a aquisição das Frações Imobiliárias, o pagamento, antecipação e os distratos dos Créditos Imobiliários Frações Imobiliárias e dos Créditos Cedidos Fiduciariamente; (iii) posição dos Devedores com parcelas inadimplentes, informando o número de dias de cada parcela não paga e o saldo atual, motivo do atraso e procedimento adotado de cobrança; (iv) o fluxo futuro com juros atualizado esperado da carteira de Créditos Imobiliários Frações Imobiliárias e de Créditos Cedidos Fiduciariamente, excluídos os pagamentos devidos por Devedores inadimplentes; e (v) a identificação dos Contratos Imobiliários; e

c) se obriga a seguir as diretrizes e realizar todas as adequações necessárias indicadas pela Securitizadora ou Servicer em seus sistemas e/ou nos sistemas de terceiros por ela contratados, ou *modus operandi* de administração e cobrança dos Créditos Imobiliários Frações Imobiliárias e dos Créditos Cedidos Fiduciariamente, com a finalidade de manter hígidas as informações da carteira e seu controle.

3.6.2: Caso (i) a GTR não desempenhe de forma eficiente, a critério exclusivo da Securitizadora, quaisquer de suas obrigações referentes à administração ordinária e cobrança dos Créditos Imobiliários Frações Imobiliárias ou dos Créditos Cedidos Fiduciariamente previstas no presente Contrato de Cessão ou no Contrato de Servicing, ou o faça com negligência, imprudência ou imperícia, observado o prazo de 90 (noventa) dias contados de sua notificação, quando não se tenha prazo específico estipulado, para que a GTR regularize a situação; (ii) a GTR, por ato doloso e/ou de má-fé, a critério exclusivo da Securitizadora, descumpra com suas obrigações referentes à administração ordinária e cobrança dos Créditos Imobiliários Frações Imobiliárias ou dos Créditos Cedidos Fiduciariamente previstas no presente Contrato de Cessão ou no Contrato de Servicing; ou (iii) por força de disposição regulatória a que a operação de securitização esteja submetida, poderá a Securitizadora, no intuito de preservar os pagamentos aos investidores dos CRI, exigir a transferência de toda a administração e cobrança dos Créditos Imobiliários Frações Imobiliárias e dos Créditos Cedidos Fiduciariamente para o Servicer ou um terceiro de sua escolha, conforme a necessidade.

3.7. Em razão da Cessão de Créditos e da Cessão Fiduciária, à Securitizadora é atribuído o direito de:

- a) conservar e recuperar a posse dos Contratos Imobiliários, e da CCB contra qualquer terceiro que venha a ameaçá-la, inclusive as próprias Cedentes;
- b) promover a intimação dos Devedores inadimplentes;
- c) promover a intimação da GTR, caso esta se torne inadimplente das obrigações assumidas por meio da CCB;
- d) usar das ações, recursos e execuções, judiciais e extrajudiciais, para receber os Créditos Imobiliários Totais e exercer os demais direitos conferidos às Cedentes nos Contratos Imobiliários e na CCB, conforme o caso;
- e) receber diretamente dos Devedores os Créditos Imobiliários Frações Imobiliárias e os Créditos Cedidos Fiduciariamente; e
- f) receber diretamente da GTR os Créditos Imobiliários CCB.

CLÁUSULA QUARTA – DA DINÂMICA DE APLICAÇÃO DOS RECURSOS RECEBIDOS PELA SECURITIZADORA

4.1. Considerando que a totalidade dos recursos oriundos dos Créditos Imobiliários Totais será recebida na Conta Centralizadora, e sua principal destinação é o pagamento dos CRI e manutenção de sua estrutura, a Securitizadora ficará incumbida de, com os recursos depositados na Conta Centralizadora, realizar os pagamentos devidos aos investidores dos CRI, os pagamentos aos prestadores de serviço do Patrimônio Separado, os pagamentos de custos e despesas de sua

manutenção, e quaisquer valores residuais, uma vez que necessariamente terão origem no excesso de recursos decorrentes do pagamento dos Créditos Cedidos Fiduciariamente, serão devidos à GTR como Saldo Remanescente do Preço da Cessão.

4.2. Especificamente com relação aos Créditos Imobiliários Frações Imobiliárias e os Créditos Cedidos Fiduciariamente, a Securitizadora adotará o regime de caixa para apuração e utilização dos valores recebidos. Até o 10º (décimo) dia de cada mês, quando este for Dia Útil, ou no próximo Dia Útil, conforme o caso ("Data de Apuração"), a Securitizadora apurará (i) os valores recebidos durante o mês imediatamente anterior ao da Data de Apuração ("Mês de Competência") e (ii) as Obrigações Garantidas dos CRI (conforme indicadas na Ordem de Pagamentos, a seguir) do mesmo mês da Data de Apuração ("Mês de Apuração"). Para tanto, a Securitizadora utilizará como base o "Relatório de Antecipações" enviado pelo Servicer, que indicará os montantes depositados pelos Devedores na Conta Centralizadora ao longo do Mês de Competência e cuja natureza seja de "antecipação de Créditos Imobiliários Frações Imobiliárias e/ou de Créditos Cedidos Fiduciariamente". Outras informações devidas pela GTR e pelo Servicer relacionados a tais créditos encontram-se detalhadas no Contrato de Servicing.

4.2.1. Serão considerados pagamentos realizados antes do prazo somente aqueles feitos pelos Devedores em meses anteriores ao mês do respectivo vencimento ("Antecipação"), ao passo que pagamentos feitos pelos Devedores em atraso porém dentro do mesmo mês de vencimento não serão considerado inadimplentes, independente do dia do mês em que estava programado o vencimento das respectivas parcelas. Por exemplo, para uma parcela com vencimento em 15/04:

- (a) Pagamento em 30/03: Antecipação;
- (b) Pagamento em 02/04: pagamento regular;
- (c) Pagamento em 17/04: pagamento regular; e
- (d) Pagamento em 02/05: pagamento feito em atraso.

4.3. Em cada Data de Apuração a Securitizadora reservará, na Conta Centralizadora, recursos recebidos durante o Mês de Competência em montante suficiente para realizar os pagamentos da seguinte ordem ("Ordem de Pagamentos"), cujos valores serão projetados para aquele Mês de Apuração:

- a) Despesas do Mês de Apuração, e outras em aberto;
- b) Obrigações Garantidas relacionadas ao pagamento dos CRI que estejam em aberto;
- c) Remuneração dos CRI Sêniores devida no Mês de Apuração;
- d) Amortização Programada dos CRI Sêniores devida no Mês de Apuração;
- e) Remuneração dos CRI Mezanino devida no Mês de Apuração;
- f) Amortização Programada dos CRI Mezanino devida no Mês de Apuração;
- g) Remuneração dos CRI Subordinados devida no Mês de Apuração;
- h) Amortização Programada dos CRI Subordinados devida no Mês de Apuração;
- i) Amortização Extraordinária ou Resgate Antecipado dos CRI, observado o Termo de Securitização, em razão de Antecipações;
- j) Recomposição do Fundo de Reserva; e

k) Amortização Extraordinária ou Resgate Antecipado dos CRI, observado o Termo de Securitização, para reenquadramento das Razões de Garantia, na forma dos itens 4.6 e seguintes, abaixo.

4.3.1. As parcelas de Remuneração e Amortização Programada dos CRI constam da "Tabela Vigente" indicada no Termo de Securitização, a qual poderá ser alterada pela Securitizadora a qualquer momento em função de reflexos da Ordem de Pagamentos, dos recebimentos dos Créditos Imobiliários Totais, e demais hipóteses de amortização previstas neste Contrato de Cessão e no Termo de Securitização.

4.3.2. Considerando que poderá haver pagamentos de parcelas dos Créditos Imobiliários Totais sendo creditados em todos os dias de qualquer mês, as Partes têm ciência e concordam em não utilizar recebimentos de um Mês de Competência em uma Ordem de Pagamentos que não seja do Mês de Apuração seguinte, de modo a não misturar recursos de diferentes competências.

4.3.3. Os valores das Antecipações serão destinados diretamente à amortização antecipada e extraordinária dos CRI, na forma da Ordem de Pagamentos.

4.3.4. A Securitizadora elaborará e disponibilizará à GTR os cálculos por ela realizados ("Cálculo de Excedente") como forma de comprovação e prestação de contas, e seu aceite representará quitação em favor da Securitizadora.

4.4. Caso seja verificado que os recursos recebidos na Conta Centralizadora no Mês de Competência tenham sido superiores aos valores que serão utilizados na Ordem de Pagamentos, deverá proceder, após o aceite da GTR no respectivo Cálculo de Excedente, ao pagamento do excedente à GTR. Referido excedente será pago a título de "Saldo Remanescente do Preço da Cessão", consistindo em ajuste do Preço de Cessão originalmente pactuado, e desde que não haja qualquer inadimplemento, pecuniário ou não, de qualquer das Obrigações Garantidas, excetuados inadimplementos dos Devedores nos Contratos Imobiliários.

4.4.1. Nos 12 (doze) primeiros meses contados a partir da Data de Emissão, todos os recursos recebidos na Conta Centralizadora em razão dos pagamentos dos Créditos Imobiliários Totais poderão ser utilizados, a critério da Securitizadora, para amortizar extraordinariamente os CRI, e o excedente não será devolvido à GTR como Saldo Remanescente do Preço da Cessão.

4.5. Caso, ao contrário do disposto no item 4.4. acima, o Cálculo de Excedente indique que os recursos recebidos na Conta Centralizadora no Mês de Competência tenham sido inferiores aos valores que serão utilizados na Ordem de Pagamentos, a Securitizadora notificará a GTR e os Fiaidores para que complementem os valores faltantes nos termos da Coobrigação e da Fiança referidas na Cláusula Quinta ao presente instrumento. GTR e Fiaidores deverão depositar os valores na Conta Centralizadora até o 5º (quinto) Dia Útil subsequente ao recebimento da notificação enviada pela Securitizadora, exceto se menor prazo for necessário para que o fluxo de pagamento dos CRI ou pagamentos do Patrimônio Separado não sejam afetados.

4.5.1. Sem prejuízo do exercício da Coobrigação e da Fiança acima indicada, a Securitizadora, a seu exclusivo critério, poderá utilizar recursos do Fundo de Reserva então existente para completar os valores faltantes. Neste caso, GTR e Fiadores têm ciência e concordam que (i) referida utilização do Fundo de Reserva é feita em benefício dos investidores, e não delas próprias, o que não as exime do cumprimento da Coobrigação e da Fiança quando instadas para tanto, e (ii) a obrigação de aporte de recursos continuará a existir, porém sendo agora direcionada à recomposição do Fundo de Reserva utilizado.

4.6. Até o adimplemento integral das Obrigações Garantidas, a GTR deverá mensalmente assegurar que os valores referentes aos Créditos Imobiliários Frações Imobiliárias e aos Créditos Cedidos Fiduciariamente, (liquidos das Antecipações) recebidos nas Contas Arrecadoras e/ou Conta Centralizadora ao longo de um Mês de Competência seja equivalente a, pelo menos, 120% (cento e vinte por cento) das Obrigações Garantidas do Mês de Apuração ("Razão de Garantia do Fluxo Mensal"). Para facilitar o entendimento, a fórmula abaixo será utilizada para a verificação do cumprimento da Razão de Garantia do Fluxo Mensal:

$$CIT_m > RG_m \times PMT$$

Onde:

CIT_m = *Créditos Imobiliários Frações Imobiliárias e Créditos Cedidos Fiduciariamente recebidos no Mês de Competência, sem Antecipações*
 RG_m = *Razão de Garantia do Fluxo Mensal*
 PMT = *Parcela do CRI do Mês de Apuração*

4.7. Em complemento à Razão de Garantia do Fluxo Mensal e, até o adimplemento integral das Obrigações Garantidas, a GTR deverá mensalmente assegurar que (i) o valor presente do saldo devedor da totalidade dos Créditos Imobiliários Frações Imobiliárias e dos Créditos Cedidos Fiduciariamente de um Mês de Competência, consideradas somente suas parcelas com vencimento dentro do prazo de amortização dos CRI, (ii) descontado à taxa de juros dos CRI, seja equivalente a, pelo menos, 120% (cento e vinte por cento) do (a) saldo devedor dos CRI integralizados até então, calculado conforme o Termo de Securitização e posicionado no último dia do Mês de Competência, (b) subtraídos os valores integrantes do Fundo de Reserva ("Razão de Garantia do Saldo Devedor" e, em conjunto à Razão de Garantia do Fluxo Mensal, "Razões de Garantia"). Para facilitar o entendimento, a fórmula abaixo será utilizada para a verificação do cumprimento da Razão de Garantia do Saldo Devedor:

$$VP(CIT_t) = RG_{SD} \times (SD_{CRI})$$

Onde:

VP = *Valor Presente à taxa de emissão dos CRI, no Mês de Competência*
 CIT_t = *Créditos Imobiliários Frações Imobiliárias e Créditos Cedidos Fiduciariamente elegíveis do Mês de Competência*
 RG_{SD} = *Razão de Garantia do Saldo Devedor*
 SD_{CRI} = *Saldo devedor dos CRI integralizados até o último dia do Mês de Competência, menos o valor do Fundo de Reserva*

4.7.1. O cálculo da Razão Mínima de Garantia do Saldo Devedor considerará apenas os Créditos Imobiliários Frações Imobiliárias e Créditos Cedidos Fiduciariamente que preencherem os seguintes requisitos ("Critérios de Elegibilidade"):

- a) nenhuma parcela em atraso por mais de 120 (cento e vinte) dias;
- b) ser oriundo do Empreendimento Imobiliário e ter respectivo Contrato Imobiliário celebrado nos termos da Lei 4.591;
- c) os 10 (dez) maiores Devedores individuais não poderão ser responsáveis por mais de 20% (vinte por cento) do volume total dos Créditos Imobiliários Frações Imobiliárias e Créditos Cedidos Fiduciariamente, em conjunto;
- d) os Créditos Imobiliários Frações Imobiliárias e Créditos Cedidos Fiduciariamente, em conjunto, não poderão ter concentração superior a 10% (dez por cento) em pessoas físicas (natural) ou jurídicas pertencentes ao grupo econômico da GTR; e
- e) uma única pessoa física (natural) não poderá ser Devedor de volume superior a 5% (cinco por cento) do saldo devedor dos Créditos Imobiliários Frações Imobiliárias e Créditos Cedidos Fiduciariamente, em conjunto.

4.8. A Razão de Garantia do Fluxo Mensal de um mês de competência será apurada na respectiva Data de Apuração, enquanto a Razão de Garantia do Saldo Devedor será apurada no 20º (vigésimo) dia do respectivo mês de apuração. Quando da verificação de desenquadramento das Razões de Garantia a Securitizadora indicará o montante necessário a seu reenquadramento (calculado conforme Cláusula 4.8.1 abaixo) no cálculo de excedente (i) da própria Data de Apuração em que o desenquadramento foi verificado, no caso da Razão de Garantia do Fluxo Mensal, ou (ii) da próxima Data de Apuração, no caso da Razão de Garantia do Saldo Devedor, sendo referidos valores destinados à amortização extraordinária dos CRI na forma da Ordem de Pagamentos.

4.8.1. O montante necessário para reenquadramento da Razão de Garantia do Fluxo Mensal será calculado pela diferença entre (i) os valores que deveriam ter sido recebidos na Conta Centralizadora no mês de competência para cumprimento da razão mínima requerida, e (ii) os valores efetivamente recebidos. O montante necessário para reenquadramento da Razão de Garantia do Saldo Devedor corresponderá ao valor de amortização do saldo devedor dos CRI necessário para que a Razão de Garantia do Saldo Devedor fique enquadrada.

4.8.2. Independentemente da tomada das medidas acima para reenquadramento da Razão de Garantia do Fluxo Mensal, a Securitizadora poderá, a seu exclusivo critério e a qualquer tempo, visando garantir a adequada estrutura de pagamentos dos CRI e desde que a Razão de Garantia do Saldo Devedor esteja enquadrada, alterar a Tabela Vigente (conforme definida no Termo de Securitização) de modo a acomodar os pagamentos futuros previstos.

4.8.3. Sem prejuízo da manutenção do procedimento de reenquadramento indicado na Cláusula 4.8, a Securitizadora poderá, a seu exclusivo critério e a qualquer momento após a verificação de desenquadramento das Razões de Garantia, notificar a GTR e/ou os

Fiadores para que, em até 3 (três) Dias Úteis, depositem os valores necessários a seu reenquadramento.

4.9. Tanto para fins de verificação das Razões de Garantia e realização dos pagamentos previstos nesta Cláusula, quanto para o controle e monitoramento por parte da Securitizadora, a GTR compromete-se a cumprir os termos do Contrato de Servicing e prestar todas as informações necessárias para que o Servicer possa validar e apurar a soma do saldo devedor atualizado dos Créditos Imobiliários Frações Imobiliárias e dos Créditos Cedidos Fiduciariamente e seu recebimento, devendo inclusive, mas não se limitando a, informar à Securitizadora e ao Servicer sobre eventuais pagamentos de Créditos Imobiliários Frações Imobiliárias e Créditos Cedidos Fiduciariamente recebidos em outras contas bancárias de sua titularidade, observar o Prazo de Repasse e auxiliar na identificação de antecipação de Créditos Imobiliários Frações Imobiliárias e Créditos Cedidos Fiduciariamente. Caso, a qualquer tempo, não seja possível realizar tais validações e apurações em decorrência de atraso ou omissão, por parte da GTR, no envio das informações necessárias, ficará prorrogada a Data de Apuração para o 2º (segundo) Dia Útil após o recebimento das informações, ficando igualmente prorrogados os prazos dos pagamentos devidos (incluindo do Saldo Remanescente do Preço da Cessão), sem que qualquer ônus possa ser imputado à Securitizadora.

4.10. O não cumprimento de quaisquer dos prazos previstos nesta Cláusula poderá ensejar a convocação de uma Assembleia dos Titulares dos CRI para deliberar sobre o vencimento antecipado das obrigações dos CRI e, conseqüentemente, uma Hipótese de Recompra Total dos Créditos Imobiliários Frações Imobiliárias, observadas as condições previstas no Termo de Securitização e neste Contrato de Cessão.

CLÁUSULA QUINTA – GARANTIAS DA OPERAÇÃO

5.1. Em contrapartida à efetivação da operação de captação de recursos aqui referida, é condição essencial da relação entre as Partes que não só os Créditos Imobiliários sigam sua conformidade, como que garantias adicionais relacionadas aos projetos sejam outorgadas em benefício dos investidores dos CRI. As garantias aqui descritas foram negociadas pelas Partes de antemão, e sem sua existência a decisão de investimento pelos investidores seria prejudicada e a operação de captação não existiria.

5.2. Assim sendo, em garantia do pagamento de (i) todas as obrigações assumidas ou que venham a ser assumidas pelos Devedores nos Contratos Imobiliários e suas posteriores alterações, bem como das obrigações assumidas pela GTR na CCB, (ii) todas as obrigações decorrentes do Contrato de Cessão, presentes e futuras, principais e acessórias, assumidas ou que venham a ser assumidas pela GTR e pelos Fiadores, incluindo, mas não se limitando, ao pagamento do saldo devedor dos Créditos Imobiliários Totais, de multas, dos juros de mora, da multa moratória, (iii) obrigações de amortização e pagamentos dos juros conforme estabelecidos no Termo de Securitização, (iv) todos os custos e despesas incorridos em relação à emissão e manutenção das CCI e aos CRI, inclusive, mas não exclusivamente e para fins de cobrança dos Créditos Imobiliários Totais e execução das Garantias, incluindo penas convencionais, honorários advocatícios dentro de padrão de mercado, custas e despesas judiciais ou extrajudiciais e tributos, bem como (v) todo

e qualquer custo incorrido pela Securitizadora, pelo Agente Fiduciário, pela Instituição Custodiante e/ou pelos titulares dos CRI, inclusive no caso de utilização do Patrimônio Separado para arcar com tais custos ("Obrigações Garantidas"), a GTR, a GTR e os Fiadores concordaram em constituir as seguintes garantias ("Garantias"):

- a) Cessão Fiduciária;
- b) Alienação Fiduciária de Quotas
- c) Coobrigação;
- d) Fiança
- e) Aval;
- f) Fundo de Reserva; e
- g) Fundo de Obras.

5.2.1. A enunciação das Obrigações Garantidas acima não é exaustiva, sendo certo que a falta de menção específica neste instrumento, ou a inclusão de referida obrigação nesta definição não significa a exclusão da responsabilidade pelo seu cumprimento ou a não sujeição aos termos das Garantias, não podendo a GTR e os Fiadores se escusarem ao cumprimento de qualquer uma das Obrigações Garantidas e retardar a execução das Garantias.

5.2.2. Em caso de inadimplemento das Obrigações Garantidas, a Securitizadora poderá, a seu exclusivo critério, executar quaisquer das Garantias, sem ordem de preferência e, caso oportuno, ao mesmo tempo.

5.2.3. As Garantias permanecerão válidas e eficazes até a integral satisfação e total liquidação das Obrigações Garantidas.

5.3. Cessão Fiduciária: Em garantia do fiel e cabal pagamento de todo e qualquer montante devido com relação às Obrigações Garantidas, e conforme já indicado na Cláusula Primeira, a GTR neste ato outorga a Cessão Fiduciária à Securitizadora, nos termos do §3º do artigo 66-B da Lei nº 4.728, de 14 de julho de 1965 ("Lei nº 4.728"), com a nova redação dada pelo artigo 55 da Lei nº 10.931, de 2 de agosto de 2004, conforme alterada ("Lei nº 10.931"), e dos artigos 18 a 20 da Lei nº 9.514, de 20 de novembro de 1997, conforme alterada ("Lei nº 9.514") e, no que for aplicável, dos artigos 1.361 e seguintes da Lei nº 10.406, de 10 de janeiro de 2002, conforme alterada ("Código Civil") e demais disposições legais aplicáveis, a propriedade fiduciária, o domínio resolúvel e a posse indireta, dos bens e direitos indicados abaixo, livres e desembaraçados de quaisquer ônus, gravames ou restrições sendo objeto da Cessão Fiduciária os Créditos Cedidos Fiduciariamente.

5.3.1. A Cessão Fiduciária permanecerá com seus efeitos suspensos, nos termos do artigo 125 do Código Civil, até que ocorra a liberação da vinculação existente sobre os Créditos Cedidos Fiduciariamente, os quais atualmente compõem o lastro de certificados de recebíveis imobiliários de outra emissão da Securitizadora. A Securitizadora deverá comprovar a constituição da Cessão Fiduciária ao Agente Fiduciário em 2 (dois) Dias Úteis da sua efetivação.

5.3.2. Aplicar-se-á à Cessão Fiduciária, no que couber e não for contrário a algum dispositivo deste Instrumento, o disposto nos artigos 1.421, 1.425 e 1.426, do Código Civil.

5.3.3. As Partes declaram, para os fins do artigo 18 da Lei 9.514 e demais disposições aplicáveis, que as Obrigações Garantidas apresentam nesta data as características descritas no Anexo I – A deste Instrumento e do Termo de Securitização, que, incorporado por referência, constitui parte integrante e inseparável deste Contrato.

5.3.4. A GTR obriga-se a (i) não vender, ceder, transferir ou de qualquer maneira gravar, onerar ou alienar em benefício de qualquer outra parte, que não a Securitizadora, os Créditos Cedidos Fiduciariamente, seja parcial ou totalmente, independentemente do grau de prioridade, e (ii) a praticar todos os atos e cooperar com a Securitizadora em tudo que se fizer necessário ao cumprimento dos procedimentos aqui previstos, inclusive no que se refere ao atendimento das exigências legais e regulamentares necessárias ao recebimento dos Créditos Cedidos Fiduciariamente.

5.3.5. Sempre que forem celebrados novos Contratos Imobiliários, a GTR obriga-se a fazer com que observem os Critérios de Elegibilidade, bem como a acrescentar à garantia da Cessão Fiduciária os Créditos Cedidos Fiduciariamente, até a liquidação total das Obrigações Garantidas.

5.3.6. Não obstante os Créditos Cedidos Fiduciariamente estarem vinculados à Cessão Fiduciária a partir da assinatura de cada Contrato Imobiliário, as Partes se comprometem a celebrar "Termo de Cessão Fiduciária", nos moldes constantes do Anexo III ("Termo de Cessão Fiduciária"), em periodicidade de critério da Securitizadora (mas nunca em intervalo menor que o trimestral), para formalizar a inclusão de novos (e/ou a modificação das características de antigos) Contratos Imobiliários, conforme informações recebidas pela Securitizadora e devidas pelas Cedentes nos termos do Contrato de Servicing. A celebração de tais Termos de Cessão Fiduciária será feita desde que haja necessidade, sendo certo que, a critério da Securitizadora, poderão ser celebrados com maior recorrência. A participação ou interveniência da CHP nos Termos de Cessão Fiduciária fica expressamente dispensada, dado que seu objeto trata exclusivamente dos Créditos Cedidos Fiduciariamente, cedidos pela GTR, não havendo cessão de Créditos Cedidos Fiduciariamente por parte da CHP.

5.3.6.1. Nesta hipótese, a GTR deverá averbar o Termo de Cessão Fiduciária em Cartório de Títulos e Documentos da sede das Partes, à margem deste Contrato de Cessão, no prazo máximo de 10 (dez) dias corridos contados da data de sua

assinatura, o que deverá ser comprovado em até 2 (dois) Dias Úteis dos registros mediante envio à Securitizadora e ao Agente Fiduciário.

5.3.6.2. A GTR nomeia a Securitizadora, de forma irrevogável e irretroatável, como sua procuradora, com poderes **(i)** para representar a Cedente "em causa própria", nos termos do artigo 685 do Código Civil, objetivando a inclusão da descrição Créditos Cedidos Fiduciariamente e/ou a modificação das características dos Contratos Imobiliários, por meio da celebração de Termo de Cessão Fiduciária, em periodicidade trimestral, observado o Contrato de Cessão; **(ii)** para tomar todas as medidas que sejam necessárias para o aperfeiçoamento ou manutenção da Cessão Fiduciária, incluindo, mas não limitado a, representação das Cedentes na assinatura e averbação dos Termos de Cessão Fiduciária nos Cartórios de Títulos e Documentos da sede das Partes à margem deste Contrato e/ou de outros documentos exigidos para o aperfeiçoamento ou manutenção da Cessão Fiduciária, e **(iii)** para tomar qualquer medida com relação à excussão da garantia aqui prevista, nos termos deste Contrato de Cessão. A GTR concorda em assinar e entregar à Securitizadora a procuração de modelo previsto no Anexo VII, bem como a qualquer sucessor seu, para assegurar que tal sucessor tenha poderes para praticar os atos e deter os direitos e obrigações especificados no presente instrumento. O mandato ora outorgado à Securitizadora é considerado condição essencial do negócio ora contratado e é outorgado em caráter irrevogável e irretroatável, até o integral cumprimento de todas as Obrigações Garantidas.

5.3.7. A Securitizadora exercerá sobre os Créditos Cedidos Fiduciariamente os poderes que lhe são assegurados pela legislação vigente (executando extrajudicialmente a presente garantia na forma da lei), podendo consolidar a propriedade dos Créditos Cedidos Fiduciariamente depositados na Conta Centralizadora, dar quitação e assinar quaisquer documentos ou termos por mais especiais que sejam, necessários à prática dos atos aqui referidos, independentemente de qualquer notificação e/ou comunicação à GTR, para o adimplemento das Obrigações Garantidas.

5.3.8. Verificada o não cumprimento das Obrigações Garantidas, os Créditos Cedidos Fiduciariamente serão utilizados pela Securitizadora para sua satisfação mediante excussão parcial e/ou total da garantia, nos termos do parágrafo primeiro do artigo 19 da Lei 9.514, principalmente na forma da Ordem de Pagamentos, de modo que as importâncias recebidas diretamente dos Devedores dos Créditos Cedidos Fiduciariamente serão consideradas na quitação das Obrigações Garantidas.

5.3.9. A excussão acima referida será extrajudicial e poderá ser realizada pela Securitizadora independentemente da realização de qualquer forma de leilão, hasta pública ou qualquer outra medida judicial ou extrajudicial, total ou parcialmente, conforme preços, valores e/ou em termos e condições que considerar apropriado, aplicando o produto daí decorrente no pagamento das Obrigações Garantidas vencidas e não pagas.

5.4. Alienação Fiduciária de Quotas: Adicionalmente, e sem prejuízo das demais Garantias aqui previstas, para a garantia do cumprimento das Obrigações Garantidas, as sócias da GTR, outorgam à Securitizadora a Alienação Fiduciária de Quotas:

5.4.1. A Alienação Fiduciária de Quotas permanecerá com seus efeitos suspensos, nos termos do artigo 125 do Código Civil, até que ocorra a liberação do gravame existente sobre as quotas representativas do capital social da GTR ("Condição Suspensiva da Alienação Fiduciária de Quotas" e "Gravame Existente"), respectivamente). Em até 05 (cinco) dias contados da data da implementação da Condição Suspensiva da Alienação Fiduciária de Quotas e da liberação do Gravame Existente, as sócias da GTR deverão protocolar a alteração do contrato social da GTR na JUCERGS para incluir a anotação da Alienação Fiduciária de Quotas, devendo apresentar as vias registradas à Securitizadora em 30 (trinta) dias contados da data da implementação da Condição Suspensiva da Alienação Fiduciária de Quotas e da liberação do Gravame Existente, prorrogáveis por mais 15 (quinze) dias, em caso de exigências por parte da JUCERGS.

5.5. Coobrigação: Nos termos do artigo 296 do Código Civil, a GTR responderá, solidariamente aos respectivos Devedores, por sua solvência em relação aos Créditos Imobiliários Frações Imobiliárias e aos Créditos Cedidos Fiduciariamente, assumindo a qualidade de coobrigada e responsabilizando-se pelo pagamento integral dos Créditos Imobiliários Frações Imobiliárias e dos Créditos Cedidos Fiduciariamente ("Coobrigação").

5.5.1. Em razão da Coobrigação, a GTR estará obrigada a adimplir quaisquer parcelas inadimplidas dos Créditos Imobiliários Frações Imobiliárias e dos Créditos Cedidos Fiduciariamente, principalmente na forma da Ordem de Pagamentos, independentemente da promoção de qualquer medida, judicial ou extrajudicial, para a cobrança dos Créditos Imobiliários Frações Imobiliárias e dos Créditos Cedidos Fiduciariamente, respondendo solidariamente com os respectivos Devedores em relação ao pagamento dos Créditos Imobiliários Frações Imobiliárias e dos Créditos Cedidos Fiduciariamente e de toda e qualquer penalidade advinda do descumprimento das condições estabelecidas neste Contrato de Cessão.

5.5.2. A GTR está coobrigada em relação à totalidade dos Créditos Imobiliários Frações Imobiliárias e dos Créditos Cedidos Fiduciariamente e por seu adimplemento integral, sem prejuízo e independentemente da execução de outras Garantias.

5.5.3. A GTR deverá cumprir suas obrigações decorrentes da Coobrigação mediante depósito na Conta Centralizadora, em moeda corrente nacional, sem compensação, liquida de quaisquer taxas, impostos, despesas, retenções ou responsabilidades, presentes ou futuras, e acrescidas dos encargos e despesas incidentes, até o 5º (quinto) Dia Útil subsequente ao recebimento de qualquer notificação ou comunicação enviada pela Securitizadora, exceto se menor prazo for necessário para que o fluxo de pagamento dos CRI ou pagamentos do Patrimônio Separado não sejam afetados.

5.6. Elança: Os Fladores assinam este Contrato na condição de solidariamente coobrigados e principais pagadores, com a GTR, pelas Obrigações Garantidas, incluindo pagamento integral dos

Créditos Imobiliários Totais, Recompra Parcial dos Créditos Imobiliários Frações Imobiliárias, Recompra Compulsória dos Créditos Imobiliários ou Multa Indenizatória ("Fiança"). Os Fiaidores se comprometem, de forma solidária, a honrar a Fiança ora prestada, independentemente de aviso, notificação ou interpelação judicial ou extrajudicial, renunciando expressamente aos benefícios previstos nos artigos 333, parágrafo único, 364, 366, 821, 822, 824, 827, 834, 835, 837, 838 e 839, do Código Civil e 794 da Lei nº 13.105, de 16 de março de 2015, conforme alterada ("Código de Processo Civil"), declarando, neste ato, não existir qualquer impedimento legal ou convencional que lhes impeça de assumir a Fiança.

5.6.1. Os Fiaidores poderão vir, a qualquer tempo, a serem chamadas para honrar as Obrigações Garantidas, principalmente na forma da Ordem de Pagamentos, em conjunto ou individualmente, caso as Obrigações Garantidas sejam descumpridas no todo ou em parte, observadas eventuais instruções específicas da Securitizadora nesse sentido, se existirem.

5.6.2. Os Fiaidores declaram estar cientes e de acordo com todos os termos, condições e responsabilidades advindas deste Contrato de Cessão e dos Documentos da Operação, permanecendo válida a Fiança até a data em que for constatado pela Securitizadora o integral cumprimento de todas as Obrigações Garantidas, data na qual será devidamente extinta.

5.6.3. Nenhuma objeção ou oposição dos Fiaidores poderá, ainda, ser admitida ou invocada por estes com o fito de escusar-se do cumprimento de suas obrigações perante a Securitizadora em razão da Fiança.

5.6.4. Os Fiaidores concordam que não exercerão qualquer direito que possam adquirir por sub-rogação nos termos da Fiança, nem deverão requerer qualquer contribuição e/ou reembolso uma da outra com relação às Obrigações Garantidas satisfeitas por ele, até que as Obrigações Garantidas tenham sido integralmente satisfeitas.

5.6.5. Os cônjuges do Sr. Winston e do Sr. Gustavo comparecem no presente Contrato de Cessão para anuir com a Fiança prestada por estes Fiaidores, em atendimento ao artigo 1.647 do Código Civil, nada tendo a reclamar acerca da garantia prestada e seus termos a qualquer tempo.

5.7. Aval: Os Fiaidores apuseram seu aval ("Aval") na CCB, responsabilizando-se solidariamente pelas obrigações assumidas pela GTR em razão destas.

5.8. Fundo de Reserva: A GTR manterá o Fundo de Reserva na Conta Centralizadora, em montante que deverá corresponder sempre ao Valor Mínimo do Fundo de Reserva. A constituição do Fundo de Reserva será feita na forma da Cláusula Segunda.

5.8.1. A GTR e os Fiaidores têm ciência e concordam que o Fundo de Reserva representa garantia de liquidez constituída em favor dos investidores para suprir eventos de falta de recursos para manutenção dos pagamentos dos CRI, pagamentos do Patrimônio Separado ou qualquer outra Obrigação Garantida. Sendo assim, não poderão a GTR e os Fiaidores, em

momento algum ou por qualquer motivo, escusar-se de cumprir suas obrigações deste Contrato de Cessão com base na existência de recursos no Fundo de Reserva, ou mesmo comandar a Securitizadora que utilize os recursos lá existentes e as considere adimplentes.

5.8.2. Os recursos depositados no Fundo de Reserva e na Conta Centralizadora integrarão o Patrimônio Separado e serão aplicados, com acompanhamento da GTR e da GTR, pela Securitizadora, na qualidade de administradora da Conta Centralizadora, em: (i) títulos de emissão do Tesouro Nacional; (ii) certificados e recibos de depósito bancário de emissão das seguintes instituições financeiras: Banco Bradesco S.A., Banco do Brasil S.A., Itaú Unibanco S.A. ou Banco Santander (Brasil) S.A., em ambos os casos com liquidez diária; e/ou (iii) em fundos de investimento com liquidez diária, que tenham seu patrimônio representado por títulos ou ativos de renda fixa, não sendo a Securitizadora responsabilizada por qualquer garantia mínima de rentabilidade ou eventual prejuízo ("Aplicações Financeiras Permitidas").

5.8.3. Sempre que ocorrer o inadimplemento das Obrigações Garantidas, principalmente na forma da Ordem de Pagamentos, a Securitizadora poderá utilizar os recursos do Fundo de Reserva.

5.8.4. Toda vez que o Fundo de Reserva estiver descomposto, a Securitizadora poderá promover sua recomposição (i) notificar a GTR e os Fiadores ordenando que estes aportem os recursos faltantes dentro de 5 (cinco) Dias Úteis da referida notificação, e/ou (ii) mediante a utilização de recursos da Ordem de Pagamentos, de recursos do Saldo Remanescente do Preço de Cessão, ou de qualquer recurso devido à GTR.

5.9. Fundo de Obras: A Securitizadora está autorizada a constituir o Fundo de Obras no valor equivalente a R\$ 484.315,26 (quatrocentos e oitenta e quatro mil trezentos e quinze reais e vinte e seis centavos), na forma da Cláusula Segunda, para a conclusão das obras do Empreendimento Imobiliário.

5.9.1. A GTR e a Securitizadora encomendaram, previamente à celebração deste instrumento, um relatório de evolução de obras ("Relatório de Medição"), fornecido por empresa especializada contratada pela Securitizadora e custeada pela GTR ("Medidor de Obras"). Referido relatório, constante no Anexo VI, serviu de base para determinar o valor inicial do Fundo de Obras, e servirá de "marco zero" para que futuros Relatórios de Medição possam medir a evolução das obras.

5.9.2. Conforme solicitado pela GTR, o Medidor de Obras visitará o Empreendimento Imobiliário e fará um novo Relatório de Medição, que trará um comparativo de evolução das obras contra o Relatório de Medição imediatamente anterior. A Securitizadora fará a liberação de recursos do Fundo de Obras em valor correspondente à evolução constatada.

5.9.2.1. A GTR tem ciência que as liberações de recursos do Fundo de Obras (i) serão feitas sempre sob a modalidade de "reembolso", e (ii) considerarão os valores gastos pela GTR e já aplicados nos Empreendimentos Imobiliários, e portanto já medidos (por exemplo: no caso da GTR incorrerem em custos de matéria-prima

ainda não instalada, estes custos não serão reembolsados até que haja instalação e correspondente medição).

5.9.2.2. As visitas do Medidor de Obras ocorrerão mesmo em meses que, por qualquer que seja o motivo, as obras tiverem evoluído pouco ou nada, hipótese em que será solicitado à GTR informações sobre o ocorrido, as quais constarão do Relatório de Medição.

5.9.3. Caso os custos de obras venham, num dado Relatório de Medição, a superar o estimado na constituição do Fundo de Obras ou a superar o valor remanescente no Fundo de Obras, a diferença a maior deverá ser arcada pela GTR, de modo que futuras liberações do Fundo de Obras não considerarão tal diferença (por exemplo: num cenário de evolução de R\$ 300.000,00 (trezentos mil reais), e diferença para a GTR de R\$ 50.000,00 (cinquenta mil reais), a próxima liberação corresponderá a R\$ 250.000,00 (duzentos e cinquenta mil reais)).

5.9.4. Enquanto a totalidade das séries de CRI não tiver sido integralizada e o Fundo de Obras não tiver sido integralmente constituído, o valor retido no Fundo de Obras, para fins dos cálculos das Cláusulas 5.9.2 e 5.9.3 acima, será somado aos valores de Fundo de Obras que serão subtraídos do Preço de Cessão devido à GTR, conforme Anexo II.

5.9.5. Os recursos do Fundo de Obras serão aplicados pela Securitizadora, na qualidade de administradora da Conta Centralizadora, em Aplicações Financeiras Permitidas, sendo que quaisquer rendimentos decorrentes destes investimentos integrarão automaticamente o Fundos de Obras.

5.9.6. Após a conclusão das obras e obtenção do Termo de Verificação de Obras, eventuais recursos remanescentes no Fundo de Obras, incluindo os rendimentos, líquidos de eventuais retenções de impostos, decorrentes das Aplicações Financeiras Permitidas, serão liberados para a GTR na forma da Ordem de Pagamentos.

5.10. Disposições Comuns às Garantias: Fica certo e ajustado o caráter não excludente, mas cumulativo entre si, das Garantias. Na hipótese de inadimplemento das Obrigações Garantidas, a Securitizadora observará a seguinte ordem de prioridade para utilização das Garantias: (i) utilização do Fundo de Reserva e do Fundo de Obras; excussão da Cessão Fiduciária e utilização dos recursos decorrentes do pagamento dos Créditos Cedidos Fiduciariamente e execução da Coobrigação; e (ii) excussão da Alienação Fiduciária de Quotas e execução da Fiança e do Aval. Desde que observada esta ordem de prioridades, a Securitizadora poderá, a seu exclusivo critério, executar uma ou mais Garantias, simultaneamente ou não, total ou parcialmente, tantas vezes quantas forem necessárias, até o integral adimplemento das Obrigações Garantidas, de acordo com a conveniência da Securitizadora, em benefício dos investidores dos CRI, ficando ainda estabelecido que, desde que observados os procedimentos previstos neste Contrato de Cessão, a excussão das Garantias independe de qualquer providência preliminar por parte da Securitizadora, tais como aviso, protesto, notificação, interpelação ou prestação de contas, de qualquer natureza. A excussão de uma das Garantias não ensejará, em hipótese nenhuma, perda da opção de se executar as demais.

5.10.1. Todas as Garantias referidas nesta Cláusula são outorgadas em caráter irrevogável e irretroatável, vigendo até a integral liquidação das Obrigações Garantidas, observado o prazo de 15 (quinze) Dias Úteis contados da data do recebimento, pela Securitizadora, da Quitação do Agente Fiduciário, para formalização da liberação dos Créditos Imobiliários Totais, nos termos da Cláusula 10.1.1.

5.10.2. Correrão por conta da GTR todas as despesas razoáveis, direta ou indiretamente incorridas pela Securitizadora e/ou pelo Agente Fiduciário, para (i) a excussão, judicial ou extrajudicial, das Garantias; (ii) o exercício de qualquer outro direito ou prerrogativa previsto nas Garantias; (iii) formalização das Garantias; e (iv) pagamento de todos os tributos que vierem a incidir sobre as Garantias ou seus objetos. No caso de contratação de escritório de advocacia para que a Securitizadora possa fazer valer seus direitos, será contratado escritório de renome, de notório reconhecimento nacional e reputação idônea, a ser verificada junto às comissões de ética da Ordem dos Advogados do Brasil, além de notável formação acadêmica, vasta experiência e reconhecida capacidade de execução do trabalho indicado pela Securitizadora.

5.10.3. Caso, após a aplicação dos recursos advindos da excussão de Garantias no pagamento das Obrigações Garantidas, seja verificada a existência de saldo devedor remanescente, a GTR e os Fiaidores permanecerão solidariamente responsáveis pelo pagamento deste saldo, o qual deverá ser imediatamente pago nos termos previstos no §2º do artigo 19 da Lei 9.514.

5.10.4. Os recursos que, ao contrário, sobejarem, deverão ser liberados em favor da GTR, na Conta Autorizada da GTR, nos termos do artigo 19, inciso IV, da Lei 9.514, na forma da Ordem de Pagamentos.

CLÁUSULA SEXTA – DA RECOMPRA DOS CRÉDITOS IMOBILIÁRIOS FRAÇÕES IMOBILIÁRIAS, DO PAGAMENTO ANTECIPADO VOLUNTÁRIO E DO VENCIMENTO ANTECIPADO DA CCB E DA ANTECIPAÇÃO DO TÉRMINO DA OPERAÇÃO

6.1. A operação de captação de recursos por meio de emissão dos CRIs poderá ter seu término antecipado em razão da vontade da GTR, da não conformidade do Empreendimento Imobiliário, da deterioração da carteira de Créditos Imobiliários Frações Imobiliárias que suporta o pagamento dos CRIs, do vencimento antecipado da CCB, da deterioração do crédito da GTR, da GTR e/ou do Fiaidores, da deterioração das Garantias, ou de outras hipóteses usualmente consideradas pelo mercado de capitais para vencimento antecipado de operações semelhantes a esta. Estas hipóteses são previstas nesta Cláusula em adição às hipóteses previstas em lei, notadamente no Código Civil.

6.2. A GTR poderá, a seu exclusivo critério e conveniência, recomprar da Securitizadora parte ou a totalidade dos Créditos Imobiliários Frações Imobiliárias mediante requerimento formal nesse sentido, enviado com antecedência mínima de 30 (trinta) dias corridos da efetiva data de recompra, indicando o montante da recompra ("Recompra Facultativa"). Nessa hipótese, a GTR

ficará obrigada a pagar à Securitizadora, de uma só vez, (i) o valor da Recompra Facultativa indicado no referido requerimento, (ii) acrescido de multa compensatória de 2% (dois por cento) calculada sobre o saldo devedor se a recompra for realizada até o 36º (trigésimo sexto) mês contados da data de emissão dos CRI (inclusive), ou sem multa compensatória caso realizada após este prazo, (iii) caso a Recompra Facultativa recaia sobre a totalidade dos Créditos Imobiliários Frações Imobiliárias, adicionado de todas as Despesas Recorrentes e demais Obrigações Garantidas em aberto à época (doravante "Valor da Recompra Facultativa").

6.2.1. Após o recebimento do requerimento a Securitizadora deverá informar à GTR o Valor da Recompra Facultativa com antecedência de, no mínimo, 10 (dez) Dias Úteis da data de recompra pretendida.

6.2.2. O prazo indicado na Cláusula 6.2.1 acima é estipulado de modo a favorecer o operacional da Securitizadora, podendo esta renunciar seu cumprimento, a seu critério, caso consiga operacionalizar a recompra e resgate dos CRI decorrente da Recompra Facultativa em tempo menor.

6.2.3. A Recompra Facultativa somente poderá ser realizada caso a GTR também realize o Pagamento Antecipado Voluntário da CCB na mesma proporção, na forma da Cláusula 6.5 abaixo.

6.2.4. Feitos os pagamentos pela GTR em razão da Recompra Facultativa e do Pagamento Antecipado Voluntário da CCB, a Securitizadora fará o resgate dos CRI na data de pagamento sobre a qual o Valor da Recompra Facultativa e o Valor do Pagamento Antecipado Voluntário da CCB foram calculados.

6.3. No caso de, individualmente, um ou mais Créditos Imobiliários Frações Imobiliárias sujeitarem-se às situações a seguir listadas ("Hipóteses de Recompra Parcial dos Créditos Imobiliários Frações Imobiliárias"), a GTR e os Fiaidores, em razão da Coobrigação, da Fiança Cruzada e da Obrigação Solidária, se obrigam, solidariamente, a recomprar os Créditos Imobiliários Frações Imobiliárias afetados ("Recompra Parcial dos Créditos Imobiliários Frações Imobiliárias"). A Recompra Parcial dos Créditos Imobiliários Frações Imobiliárias obedecerá a Ordem de Pagamentos e demais procedimentos da Cláusula Quarta, somente será feita se as Razões de Garantia estiverem desenquadradas, e será feita em montante suficiente para o reenquadramento. São as hipóteses:

- a) inadimplemento de um Crédito Imobiliário Fração Imobiliária por prazo igual ou superior a 120 (cento e vinte) dias, ou qualquer outro tipo de desenquadramento dos Critérios de Elegibilidade;
- b) se houver qualquer questionamento, judicial ou não, do Devedor em relação ao Contrato Imobiliário respectivo, ou das Cedentes e/ou dos Fiaidores em relação ao Contrato de Cessão e/ou às Garantias, principalmente se ligado à formalização do Contrato Imobiliário;

- c) se qualquer CCI Frações Imobiliárias não tenha sido transferida à Securitizadora no sistema da B3 – Segmento CETIP UTVM; ou se qualquer outro tipo de formalização da Cessão de Créditos, principalmente aquelas descritas na Cláusula Terceira, não tiver sido realizada por culpa da GTR;
- d) se houver qualquer questionamento de terceiros, seja em relação ao Crédito Imobiliário Fração Imobiliária, ao Empreendimento Imobiliário e/ou às Garantias, que afete o pagamento do Crédito Imobiliário Fração Imobiliária;
- e) se houver a cessão dos direitos do Contrato Imobiliário Fração Imobiliária pelo Devedor em desobediência ao disposto no Contrato de Servicing;
- f) se houver distrato do Contrato Imobiliário Fração Imobiliária, sendo certo que, neste caso, considerada a extinção do respectivo Crédito Imobiliário Fração Imobiliária e sua impossibilidade de recompra, a GTR permanecerá com a obrigação de ressarcir a Securitizadora, pagando-lhe o correspondente valor de recompra; e
- g) caso seja apurada qualquer informação inverídica e/ou documentação falsa em relação às informações apresentadas pela GTR para a auditoria jurídica e financeira dos Contratos Imobiliários, inclusive incorreção no valor dos Créditos Imobiliários Frações Imobiliárias ou nas declarações prestadas no presente Contrato de Cessão.

6.4. No caso das situações a seguir listadas ("Hipóteses de Recompra Total dos Créditos Imobiliários Frações Imobiliárias" e em conjunto com as Hipóteses de Recompra Parcial dos Créditos Imobiliários Frações Imobiliárias, as "Hipóteses de Recompra Compulsória"), a GTR e os Fiadores, em razão da Flança, se obrigam a recomprar a totalidade dos Créditos Imobiliários Frações Imobiliárias ("Recompra Total dos Créditos Imobiliários Frações Imobiliárias"):

- a) Pagamento Antecipado Voluntário Integral da CCB;
- b) a não formalização das Garantias nos prazos e procedimentos estipulados aqui e nos respectivos instrumentos, ou caso por qualquer razão não seja possível a manutenção e/ou a execução das Garantias conferidas à Securitizadora;
- c) descumprimento, pela GTR e/ou pelos Fiadores, de qualquer uma de suas obrigações assumidas nos Documentos da Operação, desde que tal descumprimento não seja sanado no prazo de até 10 (dez) Dias Úteis, contados da data em que se tornou devida referida obrigação, caso seja uma obrigação não pecuniária, ou 5 (cinco) Dias Úteis, contados da data em que se tornou devida referida obrigação, caso se trate de uma obrigação pecuniária;
- d) a GTR, ou qualquer de suas sócias detentoras de mais de 20% (vinte por cento) de seu capital social ("Sócias Relevantes"), venha (i) requerer sua recuperação judicial ou extrajudicial em face de qualquer credor ou classe de credores, independentemente de deferimento do processamento da recuperação ou de sua concessão pelo juiz competente; (ii) propor plano de recuperação extrajudicial em face de qualquer credor ou

classe de credores, independentemente da homologação do referido plano; (iii) requerer sua falência, ter sua falência ou insolvência civil requerida ou decretada; ou, ainda, (iv) estar sujeita a qualquer forma de concurso de credores;

e) se houver morte dos Fiadores, sem que, na Assembleia dos Titulares dos CRI, a ser convocada em até 10 (dez) Dias Úteis, contados da ocorrência do evento seja estabelecido um novo fiador, que formalize a assunção de tais obrigações no prazo de até 10 (dez) Dias Úteis contados da data da referida Assembleia, ou, na referida Assembleia, seja dispensada a substituição do Fiador falecido;

f) se houver fusão, cisão, incorporação ou qualquer outro processo de reestruturação societária da GTR ou das Sócias Relevantes, que acarrete na alteração de participação de suas Sócias Relevantes na GTR, ou no controle de suas Sócias Relevantes, e/ou afete a capacidade da GTR, das Sócias Relevantes e/ou das Garantidoras de honrar as obrigações assumidas neste contrato, sem a prévia anuência, por escrito, da Securitizadora; ressalvada a possibilidade de qualquer Sócia Relevante transferir sua participação societária na GTR, direta ou indiretamente, a um fundo de investimento, desde que, em qualquer caso, a totalidade das quotas representativas do capital social da GTR permaneça alienada fiduciariamente após tal transferência, como garantia das Obrigações Garantidas; os Fiadores permaneçam nessa condição com relação às Obrigações Garantidas; a administração e gestão da GTR, aí entendida a condução dos negócios como vem sendo feita até então, inclusive pela manutenção de executivos, práticas de desenvolvimento, comercialização e manutenção do Empreendimento Imobiliário, não seja alterada; e a entidade ou veículo que suceder a Sócia Relevante como sócia da GTR suceda todas as obrigações assumidas por tal Sócia Relevante nos Documentos da Operação;

g) se houver redução de capital da GTR, sem a prévia concordância, por escrito, da Securitizadora;

h) se as Sócias Relevantes, tanto a GR – Gornero e Rezende Construtora e Incorporadora Ltda. como a Gramado Parks Investimentos e Participações S.A., sem o consentimento prévio, expresso e por escrito da Securitizadora, aprovarem deliberações que afetem suas participações societárias na GTR e/ou seu controle sobre os Empreendimento Imobiliário e/ou os Créditos Imobiliários Frações Imobiliárias, que tenham por objeto qualquer uma das seguintes matérias, sob pena de ineficácia perante as sociedades: (i) emissão de novas quotas representativas do capital social da GTR e quaisquer outros títulos, outorga de opção de compra de quotas, alienação, promessa de alienação, constituição de ônus ou gravames sobre as quotas representativas do capital social da GTR que não a Alienação Fiduciária de Quotas; (ii) fusão, incorporação, cisão ou qualquer tipo de reorganização societária, ou transformação da GTR; (iii) dissolução, liquidação ou qualquer outra forma de extinção da GTR; (iv) redução do capital social ou resgate de quotas representativas do capital social da GTR; e (v) participação pela GTR em qualquer operação que faça com que as declarações e garantias prestadas no presente contrato deixem de ser verdadeiras; sendo que a GTR deverá comunicar a Securitizadora com antecedência de, no mínimo, 30 (trinta) dias contados da data prevista para a realização das referidas deliberações;

j) se houver alteração do objeto social da GTR, de forma a alterar suas atuais atividades principais ou a agregar a essas atividades novos negócios que tenham prevalência ou possam representar desvios em relação às atividades atualmente desenvolvidas pela GTR, sem a prévia concordância, por escrito, da Securitizadora;

j) caso ocorra a não renovação, cancelamento, revogação ou suspensão das autorizações, concessões, subvenções, alvarás ou licenças, inclusive as ambientais, que afetem o regular exercício das atividades desenvolvidas pela GTR, e possam comprometer a capacidade da GTR de honrar suas obrigações, presentes e futuras, estabelecidas neste instrumento;

k) se houver protesto legítimo de títulos, contra a GTR, suas controladas, Sócios Relevantes ou coligadas, em valor individual igual ou maior do que R\$ 500.000,00 (quinhentos mil reais), ou agregado, em valor igual ou maior do que R\$ 1.000.000,00 (um milhão de reais), sem que a sustação seja obtida no prazo legal;

l) no caso de não cumprimento ou não impugnação, com efeito suspensivo, de qualquer decisão ou sentença judicial transitada em julgado, contra a GTR ou contra os Fiadores, em valor individual ou agregado igual ou maior do que R\$ 500.000,00 (quinhentos mil reais) ou seu valor equivalente em outras moedas;

m) se, contra os Fiadores, (i) houver protesto legítimo de títulos, em valor individual igual ou maior do que R\$ 500.000,00 (quinhentos mil reais), ou agregado, em valor igual ou maior do que R\$ 1.000.000,00 (um milhão de reais), sem que a sustação seja obtida no prazo legal, ou (ii) for verificado não cumprimento ou não impugnação, com efeito suspensivo, de qualquer decisão ou sentença judicial transitada em julgado, em valor unitário ou agregado igual ou superior ao equivalente a R\$ 500.000,00 (quinhentos mil reais), desde que as hipóteses contidas nos itens "l" e "ll" desta alínea afetem diretamente a Fiança;

n) caso, até a obtenção do "Habite-se" total do Empreendimento Imobiliário, os Relatórios de Medição indiquem desvios nas obras ou no Empreendimento Imobiliário, incluindo, mas não se limitando, a (i) atrasos relevantes e não justificados nas obras, (ii) má qualidade de materiais, identificação de riscos estruturais e qualidade das obras, e (iii) má gestão dos prestadores de serviços contratados para as obras, não importando se tais desvios já tenham trazido prejuízo (deterioração) à carteira de Créditos Imobiliários Frações Imobiliárias;

o) caso (i) a GTR deixe de notificar a Securitizadora em até 2 (dois) Dias Úteis de um dos eventos a seguir, ou (ii) a Securitizadora se manifeste contrariamente a um ou mais de tais eventos, exercendo seu direito de veto, e a GTR não atenda a tal determinação; com relação a alterações de qualquer natureza na administração do Empreendimento Imobiliário, dos Créditos Imobiliários Frações Imobiliárias e/ou dos Créditos Cedidos Fiduciariamente, tais como, exemplificativamente mas não exaustivamente, decisões referentes à forma de administração, projeto, obras, cronograma físico-financeiro,

contratação e manutenção de terceiros prestadores de serviços essenciais das obras, propaganda, marketing, estratégia de vendas, política de renegociação, etc.;

p) caso ocorram, no entendimento da Securitizadora e/ou do Medidor de Obras, alterações injustificáveis ao cronograma de obras, incluindo sua prorrogação ou atraso na data final de entrega do Empreendimento Imobiliário, a qual deve se dar em 31 de julho de 2020;

q) caso ocorram, no entendimento da Securitizadora e/ou do Medidor de Obras, alterações injustificáveis no custo estimado das obras do Empreendimento Imobiliário;

r) caso ocorram alterações no projeto do Empreendimento Imobiliário, ou na qualidade de suas obras, que não contem com a avaliação e aprovação prévia da Securitizadora e do Medidor de Obras ou de empresa de engenharia especializada contratada pela Securitizadora para tal fim ("Empresa de Engenharia") dentro de um prazo máximo de 30 (trinta) dias contados da data em que referidas alterações sejam apresentadas pela GTR à Securitizadora e ao Medidor de Obras ou à Empresa de Engenharia (sendo certo que o silêncio da Securitizadora, do Medidor de Obras e/ou da Empresa de Engenharia ao término deste período não configurará aprovação tácita das alterações apresentadas);

s) caso ocorram alterações ou retificações no registro da incorporação do Empreendimento Imobiliário na matrícula do Imóvel, que não contem com a avaliação e aprovação da Securitizadora antes de sua submissão ao Cartório de Registro de Imóveis competente; sendo certo que (i) referida autorização deverá ser dada pela Securitizadora dentro de um prazo máximo de 30 (trinta) dias contados da data em que as alterações ou retificações sejam apresentadas pela GTR; e (ii) caso tais alterações não importem em modificação do número de Unidades, não será necessária a aprovação da Securitizadora;

t) caso a GTR tome qualquer outro tipo de decisão aqui não relacionada e que venha a causar um efeito adverso na adimplência dos Créditos Imobiliários Totais;

u) caso a GTR assuma obrigações referentes a qualquer negócio alheio à consecução do Empreendimento Imobiliário, ou, ainda, pratiquem atos que possam colocar em risco a continuidade das atividades da GTR e/ou do Empreendimento Imobiliário;

v) depósito de valores em conta distinta da Conta Centralizadora que não sejam repassados à Securitizadora no prazo determinado na Cláusula 3.3.3 acima;

w) transferência ou qualquer forma de cessão ou promessa de cessão a terceiros, pela GTR e/ou pelos Fladores, de suas obrigações assumidas no Contrato de Cessão ou em qualquer dos Documentos da Operação sem anuência da Securitizadora;

x) ajuizamento de ações ou processos envolvendo questionamentos a respeito da aquisição do Imóvel pela GTR que possam prejudicar o pagamento dos Créditos Imobiliários Totais;

y) caso a GTR, suas controladas, Sócias Relevantes, sócios, administradores, funcionários, empregados, ou qualquer pessoa a eles ligadas, sejam implicadas em inquéritos civis ou criminais, ou sejam condenadas por crime (principalmente os constantes da Lei nº 8.429, de 2 de junho de 1992, conforme alterada; da Lei nº 9.613, de 3 de março de 1998, conforme alterada; e da Lei nº 12.846, de 1º de agosto de 2013), ou de qualquer maneira sejam implicadas em situações que possam vir a denegrir o nome, marca ou imagem da Securitizadora, suas sociedades correlatas, sócios e administradores;

z) caso as declarações prestadas pelo GTR e/ou Fiadores se provem falsas ou se revelarem incorretas ou enganosas;

aa) não regularização de deficiências/pendências apontadas no relatório periódico do Servicer, e

bb) alteração das declarações da GTR ou dos Fiadores em relação àquelas prestadas na data de assinatura do Contrato de Cessão.

6.4.1. Para os fins do disposto na Cláusula 6.4 acima, será considerado controle de uma sociedade sobre outra o poder que tal sociedade tenha, por meio de seus direitos de sócio, que lhe confira, de modo permanente, preponderância nas deliberações sociais e o poder de eleger a maioria dos administradores da outra sociedade, na forma do artigo 243, §2º, da Lei nº 6.404, de 15 de dezembro de 1976, conforme alterada.

6.5. A GTR poderá, a seu exclusivo critério e conveniência, antecipar voluntariamente, de forma parcial ou integral, o pagamento da CCB mediante requerimento formal nesse sentido, enviado com antecedência mínima de 30 (trinta) dias corridos da efetiva data do pagamento antecipado, indicando o valor a ser pago antecipadamente ("Pagamento Antecipado Voluntário da CCB"). Nessa hipótese, a GTR ficará obrigada a pagar à Securitizadora, de uma só vez, (i) o valor do Pagamento Antecipado Voluntário da CCB indicado no requerimento, a ser abatido do saldo devedor da CCB (atualizado monetariamente até sua próxima data de pagamento, e com o juros incorridos até então); (ii) acrescido de multa compensatória de 2% (dois por cento) calculada sobre o valor referido em (i) acima, se a recompra for realizada até o 35º (trigésimo sexto) mês contados da data de emissão dos CRI (inclusive), ou sem multa compensatória caso realizada após este prazo; (iii) e, caso o Pagamento Antecipado Voluntário da CCB recaia sobre a totalidade de seu saldo devedor, adicionado de todas as Despesas Recorrentes e demais Obrigações Garantidas em aberto à época (doravante "Valor do Pagamento Antecipado Voluntário da CCB").

6.5.1. Após o recebimento do requerimento a Securitizadora deverá informar à GTR o Valor do Pagamento Antecipado Voluntário da CCB com antecedência de, no mínimo, 10 (dez) Dias Úteis da data do pagamento pretendido.

6.5.2. O prazo indicado na Cláusula 6.5.1 acima é estipulado de modo a favorecer o operacional da Securitizadora, podendo esta renunciar seu cumprimento, a seu critério, caso consiga operacionalizar a recompra e resgate dos CRI decorrente do Pagamento Antecipado Voluntário da CCB em tempo menor.

6.5.3. O Pagamento Antecipado Voluntário Integral da CCB somente poderá ser realizado caso a GTR realize a Recompra Facultativa na forma da Cláusula 6.2 acima na mesma proporção.

6.5.4. Feitos os pagamentos pela GTR na forma acima, a Securitizadora fará o resgate dos CRI na data de pagamento sobre a qual o Valor do Pagamento Antecipado Voluntário da CCB e Valor da Recompra Facultativa foram calculados.

6.6. Na ocorrência de qualquer das Hipóteses de Recompra Total dos Créditos Imobiliários Frações Imobiliárias relacionadas na Cláusula 6.4 acima (exceto a que consta do Item (a)) ou de qualquer hipótese que enseje o pagamento da Multa Indenizatória prevista na Cláusula 7.1 abaixo, ocorrerá o vencimento antecipado da CCB, obrigando-se a GTR e os Fiadores, em razão do Aval, a pagar antecipadamente (i) o valor integral do saldo devedor da CCB (atualizado monetariamente até sua próxima data de pagamento, e com o juros incorridos até então), (ii) acrescido de multa compensatória de 2% (dois por cento) calculada sobre o saldo devedor, e (iii) adicionado de todas as Despesas Recorrentes e demais obrigações do Patrimônio Separado em aberto à época ("Valor de Liquidação da CCB por Vencimento Antecipado").

6.7. Na ocorrência de qualquer das Hipóteses de Recompra Total dos Créditos Imobiliários Frações Imobiliárias, com o consequente vencimento antecipado da CCB, a Securitizadora convocará uma Assembleia dos Titulares dos CRI para deliberar sobre a exigência da Recompra Total dos Créditos Imobiliários Frações Imobiliárias e o pagamento do Valor de Liquidação da CCB por Vencimento Antecipado, podendo, no entanto, na impossibilidade de realização da Assembleia dos Titulares do CRI, por falta de quórum para instalação e/ou deliberação, ou caso haja risco de perecimento imediato do direito, exigir a imediata Recompra Total dos Créditos Imobiliários Frações Imobiliárias e o pagamento do Valor de Liquidação da CCB por Vencimento Antecipado.

6.7.1. Quando notificados sobre a exigência de Recompra Total dos Créditos Imobiliários Frações Imobiliárias e do pagamento do Valor de Liquidação da CCB por Vencimento Antecipado, a GTR e os Fiadores obrigam-se a recomprar os Créditos Imobiliários Frações Imobiliárias e pagar o Valor de Liquidação da CCB por Vencimento Antecipado no prazo de 5 (cinco) Dias Úteis contados da data de tal notificação.

6.7.2. O valor da Recompra Total dos Créditos Imobiliários Frações Imobiliárias corresponderá (i) ao valor presente do saldo devedor dos Créditos Imobiliários Frações Imobiliárias, (ii) acrescido de multa compensatória de 2% (dois por cento) calculada sobre referido saldo devedor, (iii) adicionado de todas as Despesas Recorrentes e demais Obrigações Garantidas em aberto à época ("Valor da Recompra Total").

6.7.3. O não cumprimento da obrigação de Recompra Total dos Créditos Imobiliários Frações Imobiliárias e da obrigação de realizar o pagamento do Valor de Liquidação da CCB por Vencimento Antecipado no prazo e forma ora estabelecidos ensejará o pagamento de multa moratória de 2% (dois por cento), além de juros moratórios de 1% (um por cento) por mês ou fração, enquanto perdurar a mora, sem prejuízo da imediata execução das Garantias.

6.8. Sem prejuízo da configuração de uma Hipótese de Recompra Total dos Créditos Imobiliários Frações Imobiliárias ou do conseqüente vencimento antecipado da CCB, a Securitizadora poderá, a seu exclusivo critério, de acordo com a gravidade do inadimplemento pela GTR e pelos Fiadores, e como forma de penalidade alternativa à Recompra Total dos Créditos Imobiliários Frações Imobiliárias e ao vencimento antecipado da CCB, reter pagamentos devidos à GTR nos termos deste instrumento até o cumprimento da obrigação inadimplida. A Securitizadora permanecerá com a faculdade de evoluir uma situação de retenção para uma situação de Recompra Total dos Créditos Imobiliários Frações Imobiliárias e compensação dos valores devidos pela GTR em razão da CCB a qualquer momento. Até que a regularização da situação que motivou a retenção das devoluções aconteça, os pagamentos retidos não serão considerados para fins do cálculo das Razões de Garantia, ou para o adimplemento de outras obrigações eventuais da GTR ou dos Devedores, a não ser que ocorra uma Hipótese de Recompra Total dos Créditos Imobiliários Frações Imobiliárias, caso em que a Securitizadora poderá utilizar tais valores no cumprimento das Obrigações Garantidas e para pagamento do Valor de Liquidação da CCB por Vencimento Antecipado.

6.8.1. A Securitizadora poderá igualmente reter pagamentos devidos à GTR no caso de esta estar inadimplente quanto às obrigações assumidas no Contrato de Servicing, ou quanto às obrigações de formalização previstas na Cláusula Terceira.

CLÁUSULA SÉTIMA – DA MULTA INDENIZATÓRIA

7.1. Caso a legitimidade, existência, validade, eficácia ou exigibilidade dos Créditos Imobiliários Totais seja prejudicada, no todo ou em parte, ou a ilegitimidade, inexistência, invalidade, ineficácia ou inexigibilidade dos Créditos Imobiliários Totais seja reconhecida em decisão judicial ou arbitral com base na invalidação, nulificação, anulação, declaração de ineficácia, resolução, rescisão, rescisão, denúncia, total ou parcial, de qualquer um dos Contratos Imobiliários, de modo que não seja cabível a Recompra Total dos Créditos Imobiliários Totais, a GTR se obriga, desde logo, em caráter irrevogável e irretroatável, a pagar à Securitizadora uma multa que será equivalente ao Valor da Recompra Total acrescido de eventuais valores decorrentes de multa, indenização, devolução dos Créditos Imobiliários Totais que afetem a Securitizadora e que sejam devidos aos Devedores ("Multa Indenizatória").

7.1.1. A GTR deverá notificar a Securitizadora da ocorrência de quaisquer das hipóteses descritas acima, no prazo de até 5 (cinco) Dias Úteis contados da data em que qualquer delas tiver chegado ao seu conhecimento.

7.1.2. GTR e Securitizadora desde já declaram e acordam que no caso de distrato com devolução de valores, em nenhuma hipótese a Securitizadora estará obrigada a efetuar qualquer devolução de valores em benefício do Devedor, tendo em vista que (i) a GTR obteve ou tem o direito de obter o devido pagamento do Preço da Cessão em decorrência da cessão dos Créditos Imobiliários Frações Imobiliárias, realizada neste ato em caráter definitivo; (ii) a GTR está obrigada a garantir a legitimidade, existência, validade, eficácia e exigibilidade dos Créditos Imobiliários Frações Imobiliárias, durante toda a operação; e

(iii) a GTR se manteve na posição contratual de vendedora, cedente e/ou proprietária das Frações Imobiliárias. Ainda, a GTR se obriga a ressarcir integralmente a Securitizadora caso seja necessário dispende quaisquer recursos em razão de distrato com devolução de valores.

7.1.3. A Multa Indenizatória será paga no prazo de até 5 (cinco) Dias Úteis a contar do recebimento, pela GTR, de simples notificação por escrito a ser enviada pela Securitizadora com cópia para o Agente Fiduciário, noticiando a ocorrência do evento aqui previsto.

7.1.4. Os pagamentos recebidos pela Securitizadora a título de Multa Indenizatória, deverão ser creditados na Conta Centralizadora e aplicados única e exclusivamente ao pagamento dos CRI, no pagamento das Despesas Recorrentes e demais obrigações do Patrimônio Separado, conforme previsto no Termo de Securitização.

7.1.5. A incidência da Multa Indenizatória acarreta no vencimento antecipado da CCB, na forma da Cláusula 6.6 acima.

7.1.6. Na hipótese de os Devedores fazerem jus a qualquer restituição dos valores até então pagos em decorrência dos Contratos Imobiliários, a GTR deverá arcar com todos os encargos financeiros decorrentes de tal obrigação de restituição, isentando a Securitizadora de qualquer responsabilidade ou obrigação nesse sentido, inclusive obrigando-se em caso de pleito judicial a pleitear a retirada da Securitizadora do polo passivo de qualquer demanda.

CLÁUSULA OITAVA – DAS DECLARAÇÕES, COMPROMISSOS E OBRIGAÇÕES

8.1. Cada uma das Partes declara e garante, individualmente, às demais Partes que:

a) possui plena capacidade e legitimidade para celebrar o presente Contrato de Cessão, realizar todos os negócios jurídicos aqui previstos e cumprir todas as obrigações aqui assumidas, tendo tomado todas as medidas de natureza societária e outras eventualmente necessárias para autorizar a sua celebração, implementar todas as operações nele previstas e cumprir todas as obrigações nele assumidas;

b) este Contrato de Cessão é validamente celebrado e constitui obrigação legal, válida, vinculante e exequível, de acordo com os seus termos;

c) a celebração deste Contrato de Cessão e o cumprimento de suas obrigações (i) não violam qualquer disposição contida em seus documentos societários; (ii) não violam qualquer lei, regulamento, decisão judicial, administrativa ou arbitral, aos quais esteja vinculada; e (iii) não exigem qualquer outro consentimento, ação ou autorização de qualquer natureza;

d) a celebração deste Contrato de Cessão e o cumprimento das obrigações nele estabelecidas não acarretam, direta ou indiretamente, o descumprimento, total ou parcial

(i) de quaisquer contratos ou instrumentos dos quais as respectivas Partes, suas pessoas controladas, coligadas ou controladoras, diretas ou indiretas, ou sob controle comum, sejam parte ou aos quais estejam vinculados, a qualquer título; bens ou direitos de propriedade, ou (ii) de qualquer norma legal ou regulamentar a que as respectivas Partes, suas pessoas controladas, coligadas, ou controladoras, diretas ou indiretas, ou sob controle comum, ou qualquer bem ou direito de propriedade estejam sujeitos;

e) está apta a cumprir as obrigações previstas neste Contrato de Cessão e agirá em relação a eles de boa-fé, probidade e com lealdade;

f) não se encontram, tampouco seus representantes legais e/ou mandatários que assinam este Contrato de Cessão, em estado de necessidade e/ou sob coação para celebrar este Contrato de Cessão e/ou quaisquer contratos e /ou compromissos a ele relacionados e/ou tem urgência de contratar;

g) as discussões sobre o objeto contratual deste Contrato de Cessão foram feitas, conduzidas e implementadas por sua livre iniciativa;

h) foi informada e avisada de todas as condições e circunstâncias envolvidas na negociação objeto deste Contrato de Cessão e que poderiam influenciar sua capacidade de expressar sua vontade e foi assistida por assessores legais na sua negociação;

i) os representantes legais e/ou mandatários que assinam este Contrato de Cessão, têm poderes estatutários e/ou legitimamente outorgados para assumir as obrigações estabelecidas neste Contrato de Cessão; e

j) a cessão dos Créditos Imobiliários, nos termos deste Contrato de Cessão não estabelece, direta ou indiretamente, qualquer relação de consumo entre a Cedente e a Securitizadora.

8.2. A CHP declara ainda que:

a) não se encontra impedida de realizar a Cessão de Créditos, a qual inclui, de forma integral, todos os direitos, ações e prerrogativas dos Créditos Imobiliários CCB assegurados à CHP nos termos da CCB;

b) a CCB foi celebrada em relação contratual regularmente constituída, válida e eficaz, sendo absolutamente verdadeiros todos os termos e valores nela indicados;

c) conhece e aceita os termos da captação de recursos por meio da emissão pública dos CRI, conforme previsto no Termo de Securitização, os quais terão como lastro os Créditos Imobiliários, representados pelas CCI;

d) responsabiliza-se pela existência, validade, eficácia e executibilidade dos Créditos Imobiliários CCB; e

e) os Créditos Imobiliários CCB são de sua legítima e exclusiva titularidade, e encontrar-se-ão livres e desembaraçados de quaisquer ônus, gravames e/ou restrições de qualquer natureza, pessoal e/ou real, não sendo do conhecimento do a existência de qualquer fato, até a presente data, que impeça, restrinja, e/ou possa vir a impedir e/ou restringir, o seu direito em celebrar esse Contrato de Cessão.

8.3. A GTR declara ainda que:

a) não se encontra impedida de realizar a Cessão de Créditos, a qual inclui, de forma integral, todos os direitos, ações e prerrogativas dos Créditos Imobiliários Frações Imobiliárias e dos Créditos Cedidos Fiduciariamente assegurados à GTR nos termos dos Contratos Imobiliários;

b) os Créditos Imobiliários Frações Imobiliárias ora cedidos atendem aos Critérios de Elegibilidade;

c) os Créditos Cedidos Fiduciariamente atenderão aos Critérios de Elegibilidade, conforme aplicáveis;

d) a aderência aos Critérios de Elegibilidade será assegurada aos Créditos Imobiliários Frações Imobiliárias e aos Créditos Cedidos Fiduciariamente até a liquidação total das Obrigações Garantidas;

e) os Contratos Imobiliários foram celebrados em relações contratuais regularmente constituídas, válidas e eficazes, sendo absolutamente verdadeiros todos os termos e valores neles indicados;

f) conhece e aceita os termos da captação de recursos por meio da emissão pública dos CRI, conforme previsto no Termo de Securitização, os quais terão como lastro os Créditos Imobiliários, representados pelas CCI;

g) responsabiliza-se pela existência, validade, eficácia e exequibilidade dos Créditos Imobiliários Frações Imobiliárias e dos Créditos Cedidos Fiduciariamente;

h) os Créditos Imobiliários Frações Imobiliárias e os Créditos Cedidos Fiduciariamente são de sua legítima e exclusiva titularidade, e encontrar-se-ão livres e desembaraçados de quaisquer ônus, gravames e/ou restrições de qualquer natureza, pessoal e/ou real, não sendo do conhecimento do a existência de qualquer fato, até a presente data, que impeça, restrinja, e/ou possa vir a impedir e/ou restringir, o seu direito em celebrar esse Contrato de Cessão;

i) responsabiliza-se por realizar todos os atos necessários à manutenção da posse mansa e pacífica do Imóvel por si ou pelos Devedores, observados os Contratos Imobiliários, defendendo-os de quaisquer ocupações, invasões, esbulhos ou ameaças à posse do Imóvel e das Frações Imobiliárias, inclusive por meio da contratação de advogados e tomada de medidas judiciais, sempre no menor espaço de tempo possível;

- j) atesta a regularidade do Empreendimento Imobiliário, incluindo aprovações perante prefeitura e órgãos ambientais aplicáveis, entre outros;
- k) exceto conforme apontado no Relatório de Auditoria Jurídica, atesta a inexistência de ações ou processos envolvendo a GTR e os Fiadores que possam afetar a cessão de Créditos Imobiliários Frações Imobiliárias;
- l) ratificam a prestação de informações verdadeiras, corretas e suficientes no âmbito da auditoria jurídica, e não omissão de informações que possam afetar negativamente a decisão de investimento pelos titulares de CRE;
- m) exceto conforme apontado no Relatório de Auditoria Jurídica, atesta a inexistência de débitos fiscais, previdenciários ou de qualquer outra natureza ou perante terceiros que possa afetar a cessão de Créditos Imobiliários Frações Imobiliárias e/ou dos Créditos Cedidos Fiduciariamente;
- n) atestam a inexistência de passivo ambiental ou atividade poluidora no Empreendimento Imobiliário;
- o) atesta a inexistência de qualquer irregularidade na cadeia dominial do imóvel objeto do Empreendimento Imobiliário, tampouco de qualquer razão para que os títulos de propriedade possam ser questionados;
- p) as despesas de desenvolvimento do Empreendimento Imobiliário a serem reembolsadas com os recursos do Financiamento Imobiliário existem, são válidas e foram efetivamente incorridas no âmbito do Empreendimento Imobiliário, não tendo sido objeto de nenhum outro reembolso.

8.4. A Securitizadora, neste ato, declara e garante às Cedentes, sob as penas da lei, que os Créditos Imobiliários, representados pelas CCI, e os direitos e prerrogativas a estes vinculados destinam-se, única e exclusivamente, a compor o lastro dos CRE.

8.5. As Partes comprometem-se a, caso qualquer das declarações prestadas acima sejam alteradas, durante todo o prazo de vigência do presente Contrato de Cessão, do Termo de Securitização, do Contrato de Distribuição, da Escritura de Emissão da CCI e dos demais Documentos da Operação ora previstos e/ou que venham a ser celebrados, a comunicar a Securitizadora e as outras Partes imediatamente.

8.6. As Partes responsabilizam-se, ainda, pelos danos patrimoniais diretos e danos morais, devidamente comprovados, que venham a causar decorrentes da prestação de declarações falsas, imprecisas ou incorretas no âmbito do presente Contrato de Cessão, ou de situações em que a imagem de uma seja afetada em razão de conduta da outra. A obrigação de indenizar estabelecida nesta Cláusula permanecerá em vigor mesmo após o término deste Contrato de Cessão.

8.7. Sem prejuízo das demais obrigações e responsabilidades previstas neste instrumento, a GTR obriga-se a:

- a) responder por toda e qualquer demanda relacionada às Frações Imobiliárias ou ao Empreendimento Imobiliário, sejam elas promovidas pelos Devedores, pelo poder público ou por qualquer terceiro, inclusive de natureza ambiental, trabalhista, previdenciária, fiscal, cível ou penal, não cabendo à Securitizadora quaisquer responsabilidades nesse sentido, a qual, caso seja intimada a responder qualquer destas demandas, deverá ser ressarcida em todos os custos e despesas relacionados;
- b) caso qualquer cláusula dos Contratos Imobiliários venha a ser questionada judicialmente pelo respectivo Devedor, a GTR fica obrigada a se defender de forma tempestiva e eficaz, sendo certo que a GTR ficou obrigada pelas diferenças dos eventuais pagamentos feitos a menor, decorrentes de sentença judicial, bem como defender e manter íntere a Securitizadora, caso venha a integrar o polo passivo das referidas ações, pleiteando a retirada da Securitizadora do polo passivo de tais ações;
- c) disponibilizar à Securitizadora, em 10 (dez) dias corridos contados da respectiva solicitação, toda a informação e/ou documentação necessária para a realização das suas obrigações, salvo em caso de solicitação de autoridade judicial ou administrativa, hipótese em que deverão ser disponibilizados com 5 (cinco) Dias Úteis de antecedência com relação ao final do prazo estabelecido pela respectiva autoridade, bem como disponibilizar, a pedido da Securitizadora, todas as informações e documentos necessários para fins da emissão e atualização do relatório de classificação de risco, conforme Termo de Securitização;
- d) comunicar imediatamente à Securitizadora a ocorrência de quaisquer eventos ou situações que sejam de seu conhecimento que possam afetar negativamente sua habilidade de efetuar o pontual cumprimento das obrigações dos Documentos da Operação;
- e) enviar à Securitizadora ou a quem este indicar cópias físicas ou digitais da totalidade dos Contratos Imobiliários dos quais decorrem os Créditos Imobiliários Frações Imobiliárias ou Créditos Cedidos Fiduciariamente, bem como cópia dos documentos dos respectivos Devedores;
- f) informar a Securitizadora, no prazo de até 2 (dois) Dias Úteis após seu conhecimento, a respeito da ocorrência de qualquer Hipótese de Recompra Compulsória de que tenha conhecimento;
- g) enviar à Securitizadora cópia de todos os Contratos Imobiliários celebrados com os respectivos Devedores, de modo a comprovar a alienação de cada uma das Frações Imobiliárias vinculadas à operação. Fica certo que a GTR somente poderá alienar Frações Imobiliárias do Empreendimento Imobiliário que não estão vinculados à presente operação após a comprovação de que as Frações Imobiliárias relativos aos Créditos Cedidos Fiduciariamente foram alienados ao menos uma vez cada;

- h) cumprir todas obrigações, principais ou acessórias, necessárias ao regular exercício de suas atividades, incluindo, aquelas de natureza trabalhista, tributária, previdenciária ou ambiental;
- i) manter em dia todas as licenças necessárias ao regular exercício de suas atividades;
- j) apresentar suas informações contábeis (auditadas ou não) conforme se tornem disponíveis;
- k) comunicar a Securitizadora sobre quaisquer notificações, notificações de infração, intimações ou multas impostas por órgãos municipais, estaduais ou federais que possam afetar o Imóvel, o Empreendimento Imobiliário, bem como sobre a propositura de quaisquer ações ou processos envolvendo o Empreendimento Imobiliário; e
- l) indenizar os Titulares de CRI por todos e quaisquer prejuízos, danos, perdas, custos e/ou despesas (incluindo custas judiciais e honorários advocatícios) incorridos e comprovados, pelos Titulares dos CRI em razão da inveracidade ou incorreção de quaisquer das declarações prestadas pela GTR e pelos Fiadores e/ou pelo descumprimento de suas obrigações nos termos deste Contrato e dos demais Documentos da Operação.

8.8. Sem prejuízo das demais obrigações e responsabilidades previstas neste instrumento, a GTR obriga-se a prestar todas e quaisquer informações necessárias para comprovar a aplicação dos recursos dos Financiamentos Imobiliários no Empreendimento Imobiliário, até a data de vencimento dos CRI, conforme solicitadas pelo Agente Fiduciário.

CLÁUSULA NONA – DA FORMA DE PAGAMENTO E DA MORA

9.1. Todos os pagamentos devidos nos termos deste Contrato de Cessão deverão ser feitos em moeda corrente nacional e em recursos imediatamente disponíveis, da seguinte forma:

- a) se devidos à GTR, por meio da realização de depósito de recursos imediatamente disponíveis, por sua conta e ordem, na Conta Autorizada da GTR; e
- b) se devidos à Securitizadora, por meio da realização de depósito de recursos imediatamente disponíveis na Conta Centralizadora.

9.2. O pagamento devido às Partes que não seja efetuado na Conta Autorizada da GTR ou na Conta Centralizadora, conforme o caso, será considerado como não realizado.

9.3. Todos os pagamentos que as Partes devam efetuar uma à outra nos termos deste Contrato de Cessão deverão ser feitos pelo seu valor líquido de quaisquer taxas ou contribuições que incidam ou venham incidir sobre tais pagamentos, de tal modo que as Partes deverão reajustar os valores de quaisquer pagamentos devidos para que, após quaisquer deduções ou retenções,

seja depositado na Conta Autorizada da GTR ou na Conta Centralizadora, conforme aplicável, o mesmo valor de pagamento que teria sido depositado caso não tivessem ocorrido referidas deduções ou retenções.

9.4. O inadimplemento, por qualquer das Partes, de qualquer obrigação de pagamento prevista neste Contrato de Cessão caracterizará, de pleno direito, e independentemente de qualquer aviso ou notificação, a mora de tal parte, sujeitando-a ao pagamento dos seguintes encargos:

- a) juros de mora de 1% (um por cento) ao mês, calculados *pro rata temporis* desde a data em que o pagamento tornou-se exigível até o seu integral recebimento pelo respectivo credor; e
- b) multa convencional, não compensatória, de 2% (dois por cento).

CLÁUSULA DÉCIMA – DO ENCERRAMENTO DA OPERAÇÃO DE CAPTAÇÃO

10.1. Quando do pagamento da Integralidade das Obrigações Garantidas, inclusive os pagamentos aos Investidores dos CRI e as despesas do Patrimônio Separado, seja por meio do exercício da Recompra Facultativa, com o consequente Pagamento Antecipado Voluntário Integral da CCB, Recompra Total dos Créditos Imobiliários Frações Imobiliárias, com o consequente vencimento antecipado da CCB, pagamento da Multa Indenizatória, também com o consequente vencimento antecipado da CCB, ou pela completa amortização dos CRI, situações que serão constatadas por meio da emissão do termo de quitação pelo Agente Fiduciário previsto no Termo de Securitização ("Quitação do Agente Fiduciário"), os Créditos Imobiliários Frações Imobiliárias que estiverem vinculados aos CRI e, por conseguinte, sob a titularidade da Securitizadora, serão liberados à GTR, a título de pagamento de Saldo Remanescente do Preço da Cessão.

10.1.1. A Securitizadora, a GTR e os Fidejutores celebrarão instrumento de retrocessão e liberação dos Créditos Imobiliários Frações Imobiliárias e dos Créditos Cedidos Fiduciariamente, liberação de Garantias e quitação das obrigações devidas de parte a parte: **(i)** no prazo de até 15 (quinze) Dias Úteis a contar do recebimento, pela Securitizadora, da Quitação do Agente Fiduciário; e **(ii)** averbarão tal instrumento nos Cartórios de Registro de Títulos e Documentos das sedes das Partes, à margem deste Contrato de Cessão, às expensas da GTR.

10.1.2. As respectivas CCI remanescentes poderão ser canceladas junto à B3 – Segmento CETIP UTVM, caso as partes assim decidam, sendo certo que na hipótese de as Cedentes optarem pelo não cancelamento, a Securitizadora deverá transferir a titularidade das CCI para a posição das Cedentes junto à B3 – Segmento CETIP UTVM.

10.1.3. Após o recebimento da Quitação do Agente Fiduciário, a Securitizadora fica obrigada, ainda, a transferir para a Conta Autorizada da GTR, no prazo de até 60 (sessenta) dias, todo e qualquer recurso remanescente na Conta Centralizadora, incluindo valores

advindos do Fundo de Reserva, do Fundo de Obras e das Aplicações Financeiras Permitidas, líquidos de eventuais Despesas Recorrentes remanescentes incorridas e a incorrer. Novos eventuais recebimentos de recursos oriundos do pagamento dos Créditos Imobiliários Totais serão apurados semanalmente pela Securitizadora, e deverão ser repassados à Conta Autorizada da GTR, em até 2 (dois) Dias Úteis da semana seguinte à apuração.

10.1.4. A GTR ficará obrigada, nos mesmos termos da Cláusula Terceira, a: (i) notificar os Devedores dos Créditos Imobiliários Frações Imobiliárias e dos Créditos Cedidos Fiduciariamente retrocedidos na forma desta Cláusula no prazo de 90 (noventa) dias a contar da assinatura do respectivo instrumento de retrocessão, para os fins do artigo 290 do Código Civil, por meios inequívocos; e (ii) imediatamente após o recebimento, pela Securitizadora, da Quitação do Agente Fiduciário, alterar os boletos enviados aos respectivos Devedores, para fazer constar a GTR como credora dos Créditos Imobiliários Frações Imobiliárias e dos Créditos Cedidos Fiduciariamente.

10.2. No caso da ocorrência de Recompra Parcial dos Créditos Imobiliários Frações Imobiliárias anteriores ao fim da operação, o Créditos Imobiliários que venham a ser relacionados a referido evento serão automaticamente retrocedidos pela Securitizadora para a GTR, sendo rescindida de pleno direito a cessão do crédito relacionado, transferindo-se a titularidade dos referidos Créditos Imobiliários Frações Imobiliárias desde tal momento.

CLÁUSULA DÉCIMA PRIMEIRA – DAS NOTIFICAÇÕES

11.1. Todas as comunicações entre as Partes serão consideradas válidas a partir do seu recebimento, com aviso de recebimento, nos endereços constantes abaixo, ou em outro que as Partes venham a indicar, por escrito, durante a vigência deste Contrato de Cessão.

(a) se para a Securitizadora:

FORTE SECURITIZADORA S.A.
Rua Fidêncio Ramos, 213, conj. 41, Vila Olímpia
São Paulo – SP, CEP 04551-010
At: Sr. Rodrigo Ribeiro
Telefone: (11) 4118-0640
E-mail: gestao@fortesec.com.br

(b) se para as Cedentes:

GTR HOTÉIS E RESORT LTDA.
Avenida das Hortênsias, nº 4665, sala 01, Bairro Centro
Gramado – RS, CEP 95670-000
At: Sr. Eraldo Barbosa / Anderson Rafael Caliani / Mauro Alexandre Silva da Silva / Winston Costa
Rezende / Gustavo Gomero Rezende

Telefone: (54) 3905-4800 / (51) 98403-7533 / (54) 99166-2048 / (54) 98119-0747 / (62) 99973-0509 / (62) 9973-0503

E-mail: eraldo.barbosa@gramadoparks.com / anderson@gramadopark.com / mauro@gramadoparks.com / winstonwgr@gmail.com / gustavo@grconstrutora.com.br

COMPANHIA HIPOTECÁRIA PRATINI – CHP,

Avenida Cristóvão Colombo, nº 2955 – Cj. 501, Floresta,
Porto Alegre - RS, CEP 90560-002

At: Sr. Luis Felipe C. Carchedi

Telefone: (51) 3515-6201

E-mail: operacional@chphipotecaria.com.br

(C) se para os Fidejuss:

ANDERSON RAFAEL CALIARI

Travessa dos Escoceses, nº 255, bairro Avenida Central
Gramado - RS, CEP nº 95.670-000

Telefone: (54) 9 9166-2048

E-mail: anderson@gramadoparks.com

MAURO ALEXANDRE SILVA DA SILVA

Rua Teobaldo Fleck, nº 220, apto 208/A

Gramado - RS, CEP nº 95.670-000

Telefone: (54) 9 8119-0747

E-mail: mauro@gramadoparks.com

WINSTON COSTA REZENDE

Rua DP-03, Ch. 02 e 03, Vila Divino Pai Eterno,

Goiânia – GO, CEP 74835-658

Telefone: (62) 9 9973-0509

E-mail: winstonwgr@gmail.com

GUSTAVO GORNERO REZENDE

Rua C-178, nº 526, Qd. 616, Lt. 8, Setor Nova-Suíça,

Goiânia – GO, CEP 74280-070

Telefone: (62) 9 9973-0503

E-mail: gustavo@grconstrutora.com.br

11.2. As comunicações serão consideradas entregues quando recebidas sob protocolo ou com "aviso de recebimento" expedido pela Empresa Brasileira de Correios e Telégrafos – ECT, ou por correio eletrônico quando do envio da mensagem eletrônica, nos endereços mencionados neste Contrato de Cessão. Os originais dos documentos enviados por correio eletrônico deverão ser encaminhados para os endereços acima em até 2 (dois) Dias Úteis após o envio da mensagem, quando assim solicitado. Cada Parte deverá comunicar às outras a mudança de seu endereço, ficando responsável a Parte que não receba quaisquer comunicações em virtude desta omissão.

11.3 A GTR e os Fidejantes constituem-se, reciprocamente, procuradores um dos outros, para o fim de recebimento de quaisquer comunicações, notificações, citações etc., bastando que a Securitizadora notifique, comunique ou cite qualquer um deles, para que, automaticamente, o outro seja considerado notificado.

CLÁUSULA DÉCIMA SEGUNDA – DESPESAS

12.1. As despesas abaixo listadas, desde que justificadas e comprovadamente relacionadas à operação, correrão por conta exclusiva da GTR:

- a) Despesas Flat do Anexo IV e as despesas de manutenção do Patrimônio Separado indicadas no Anexo V ("Despesas Recorrentes");
- b) averbações e transferências em cartório de registro de títulos e documentos e/ou juntas comerciais e registros de imóveis, mediante a apresentação dos respectivos comprovantes;
- c) registro das CCI na B3 – Segmento CETIP UTVM e seus respectivos emolumentos, bem como as demais despesas relacionadas à liquidação das CCI, incluindo contratação de instituição financeira liquidante da CCI;
- d) as despesas do patrimônio separado do CRI, tal como definidas no Termo de Securitização;
- e) excussão de garantias e todos os custos, emolumentos, tributos e despesas relacionadas;
- f) os honorários, despesas e custos de terceiros especialistas, advogados, contadores, auditores ou fiscais relacionados com procedimentos legais incorridos para atender as exigências impostas pela CVM às companhias abertas e securitizadoras, para resguardar os interesses dos titulares dos CRI, e para realização dos créditos do Patrimônio Separado, inclusive quanto à sua contabilização e auditoria financeira, devendo comunicar a Cedente previamente;
- g) a totalidade das despesas de cobrança bancária;
- h) a totalidade das despesas de viagem e locomoção de qualquer agente envolvido na Emissão, mediante a apresentação dos respectivos comprovantes;
- i) a totalidade de qualquer tipo de tributo que venha incidir sobre a Emissão, exceto aqueles cujo responsável tributário sejam os titulares dos CRI;
- j) a totalidade dos custos e despesas decorrentes do registro dos CRI, da manutenção da operação de captação e da contratação de seus prestadores de serviços; e

k) despesas incorridas com a cobrança dos Créditos Imobiliários Totais.

12.2. Todas as despesas relacionadas à emissão dos CRI serão suportadas exclusivamente pela GTR, com exceção das despesas elencadas no item 14.1, do Termo de Securitização, de responsabilidade da Securitizadora, que as pagará com recursos da Conta Centralizadora.

12.3. Caso a Securitizadora venha a arcar com quaisquer despesas devidas pela GTR nos termos deste Contrato de Cessão, a Securitizadora poderá solicitar o reembolso de tais despesas, o qual deverá ser realizado dentro de um prazo máximo de 2 (dois) Dias Úteis contados da respectiva solicitação pela Securitizadora, desde que acompanhada dos comprovantes do pagamento de tais despesas.

12.3.1. Caso não realizado o reembolso, os custos serão descontados diretamente da Conta Centralizadora, responsabilizando-se a GTR e os Fiaidores por eventuais prejuízos que tal desconto venha causar aos investidores titulares dos CRI.

CLÁUSULA DECIMA TERCEIRA – DA TUTELA ESPECÍFICA

13.1. As obrigações de fazer e de não fazer previstas neste Contrato de Cessão serão exigíveis, se não houver estipulação de prazo específico, no prazo de 10 (dez) Dias Úteis, ou em prazo específico justificadamente indicado na referida notificação, de forma a possibilitar o cumprimento da obrigação pela Parte prejudicada, sempre contados do recebimento da respectiva notificação enviada pela Parte prejudicada. Será facultada à Parte prejudicada, ainda, a adoção das medidas judiciais necessárias, tais como (a) tutela específica ou (b) obtenção do resultado prático equivalente, por meio da tutela específica a que se refere o artigo 497 do o Código de Processo Civil, além de ressarcimento de danos morais e patrimoniais.

13.2. Caso alguma das Partes descumpra qualquer das obrigações de dar, fazer ou não fazer previstas neste Contrato de Cessão e, notificada para sanar tal inadimplemento, deixe de fazê-lo no prazo, a Parte prejudicada, independentemente de qualquer outro aviso, interpelação ou notificação judicial ou extrajudicial, poderá requerer, com fundamento no artigo 300 e seus parágrafos, combinado com o artigo 301, do Código de Processo Civil, a tutela específica da obrigação inadimplida.

13.3. As Partes desde já expressamente reconhecem que o comprovante de recebimento da notificação mencionada na Cláusula 13.2, acima, acompanhado dos documentos que a tenham fundamentado, será bastante para instruir o pedido de tutela específica da obrigação.

CLÁUSULA DÉCIMA QUARTA – DAS DISPOSIÇÕES FINAIS

14.1. As Partes reconhecem que o presente Contrato de Cessão constitui título executivo extrajudicial, inclusive para fins e efeitos dos artigos 815 e seguintes do Código de Processo Civil.

14.2. Qualquer alteração ao presente Contrato de Cessão somente será considerada válida e eficaz se feita por escrito, assinada pelas Partes, e deverá ser encaminhada para averbação nos respectivos registros de títulos e documentos no prazo de até 5 (cinco) Dias Úteis. Não obstante, após a emissão dos CRI, este Contrato de Cessão e/ou os demais Documentos da Operação somente poderão ser alterados mediante anuência dos titulares dos CRI em circulação, observados os quóruns estabelecidos no Termo de Securitização, não sendo, entretanto, necessária a anuência dos titulares dos CRI em circulação sempre que tal alteração (i) decorrer exclusivamente da necessidade de atendimento a exigências expressas da CVM, de adequação a normas legais ou regulamentares, bem como de demandas das entidades administradoras de mercados organizados ou de entidades autorreguladoras, (ii) decorrer da substituição ou da aquisição de novos créditos imobiliários pela Securitizadora; (iii) for necessária em virtude da atualização dos dados cadastrais da Securitizadora ou dos prestadores de serviços, (iv) envolver redução da remuneração dos prestadores de serviço da operação; (v) decorrer de correção de erro formal, esclarecimento de redações, ou quando verificado erro de digitação, e desde que a alteração não acarrete qualquer alteração na remuneração, no fluxo de pagamentos e nas garantias dos CRI; e (vi) se destinar ao ajuste de disposições que já estejam previamente estipuladas em tais instrumentos, para fins de atualização ou consolidação.

14.2.1. Após aperfeiçoada a cessão dos Créditos Imobiliários CCB, a celebração de quaisquer aditamentos às CCB não dependerá da interveniência da CHP, desde que tais alterações não afetem ou venham a afetar a mesma, principalmente se acarretar incidência ou aumento do IOF.

14.3. Todas e quaisquer despesas que sejam incorridas pela Securitizadora em virtude de aditamentos ao presente Contrato de Cessão e/ou aos demais instrumentos referentes à emissão dos CRI serão de responsabilidade da GTR, podendo a Securitizadora exigir o adiantamento de tais despesas como condição de formalização dos referidos aditamentos.

14.4. Quaisquer alterações nos Documentos da Operação ensejadas ou requeridas pela Cedente ou pela Securitizadora, que demandem convocação de Assembleia dos Titulares dos CRI ou aditamento ao Termo de Securitização, inclusive, mas não se limitando a substituição ou modificações das garantias dos CRI ou das condições da emissão dos CRI, deverão ser realizadas às exclusivas expensas da GTR e/ou da GTR, que deverão providenciar todos os registros e averbações necessários no prazo assinalado nos instrumentos que ensejarem tais alterações, bem como arcar com todos os custos decorrentes da formalização das alterações, inclusive aqueles relativos a honorários advocatícios devidos ao assessor legal escolhido a critério da Securitizadora, acrescido das despesas e custos devidos a tal assessor, bem como uma comissão de estruturação adicional, em valor equivalente a R\$ 300,00 (trezentos reais) por hora de trabalho dos profissionais da Securitizadora, corrigidos a partir da data da emissão dos CRI pelo mesmo indexador da atualização monetária dos CRI.

14.5. As Partes celebram este Contrato de Cessão em caráter irrevogável e irretratável, obrigando-se ao seu fiel, pontual e integral cumprimento por si e por seus sucessores e cessionários, a qualquer título, observadas as Condições Precedentes, respondendo a Parte que descumprir qualquer de suas cláusulas, termos ou condições pelos prejuízos, perdas e danos a que der causa, na forma da legislação aplicável.

14.6. Os anexos a este Contrato de Cessão são partes integrantes e inseparáveis. Em caso de dúvidas entre o Contrato de Cessão e seus anexos prevalecerão as disposições do Contrato de Cessão.

14.7. Os direitos de cada Parte previstos neste Contrato de Cessão (i) são cumulativos com outros direitos previstos em lei, a menos que expressamente excluídos; e (ii) só admitem renúncia por escrito e específica. O fato de uma das Partes deixar de exigir o cumprimento de qualquer das disposições ou de quaisquer direitos relativos a este Contrato de Cessão ou não exercer quaisquer faculdades aqui previstas não será considerado uma renúncia a tais disposições, direitos ou faculdades, não constituirá novação e não afetará de qualquer forma a validade deste Contrato de Cessão.

14.8. Se qualquer disposição deste Contrato de Cessão for considerada inválida e/ou ineficaz, as Partes deverão emendar seus melhores esforços para substituí-la por outra de conteúdo similar e com os mesmos efeitos. A eventual invalidade e/ou ineficácia de uma ou mais cláusulas não afetará as demais disposições do presente Contrato de Cessão.

14.9. Este Contrato de Cessão constitui o único e integral acordo entre as Partes com relação aos assuntos aqui tratados, substituindo todos os outros documentos, cartas, memorandos ou propostas entre as Partes, bem como os entendimentos orais mantidos entre elas, anteriores à presente data.

14.10. As Partes declaram que o presente Contrato de Cessão integra um conjunto de negociações de interesses recíprocos, envolvendo a celebração, além deste Contrato de Cessão, os demais Documentos da Operação, razão por que nenhum dos Documentos da Operação poderá ser interpretado e/ou analisado isoladamente.

14.11. Para os fins deste Contrato de Cessão, "Dia(s) Útil(es)" significa (i) com relação a qualquer obrigação pecuniária, qualquer dia que não seja sábado, domingo dia declarado como feriado nacional na República Federativa do Brasil; e (ii) com relação a qualquer obrigação não pecuniária, qualquer dia no qual não haja expediente nos bancos comerciais nas comarcadas das Partes, e que não seja sábado.

14.12. As Partes deverão manter a confidencialidade de todas as informações advindas desta relação contratual, que estejam fora do domínio público, ou seja, daquelas que terceiros não teriam acesso a menos que divulgadas pelas mesmas. As informações confidenciais poderão ser reveladas somente (i) em cumprimento às disposições legais, determinações judiciais ou aos despachos das entidades competentes; (ii) em cumprimento a um requerimento de um órgão público ou de uma entidade reguladora do governo; (iii) a fim de defender qualquer das Partes de alegações de violação dos direitos de terceiros ou para proteger os interesses e o bom nome de qualquer das Partes ou de terceiros; (iv) a fim de identificar e sanar problemas técnicos; (v) a fim de dar cumprimento às cláusulas e condições ajustadas nos Documentos da Operação; ou (vi) no âmbito do fornecimento de informações a investidores interessados na aquisição dos CRI, sempre no intuito de suportar sua tomada de decisão.

CLÁUSULA DÉCIMA QUINTA – ARBITRAGEM

15.1. As Partes se comprometem a empregar seus melhores esforços para resolver por meio de negociação amigável qualquer controvérsia relacionada a este Contrato de Cessão de Créditos:

15.1.1. A constituição, a validade e interpretação deste Contrato de Cessão de Créditos, incluindo da presente cláusula de resolução de conflitos, serão regidos de acordo com as leis substantivas da República Federativa do Brasil vigentes na data de assinatura deste instrumento. Fica expressamente proibida e renunciada pelas Partes a aplicação de equidade e/ou de quaisquer princípios e regras não previstas pelas leis substantivas acima mencionadas.

15.2. Todo litígio ou controvérsia originário ou decorrente do presente Contrato de Cessão será definitivamente decidido por arbitragem, nos termos da Lei nº 9.307, de 23 de setembro de 1996, conforme alterada ("Lei 9.307").

15.2.1. A arbitragem será administrada pela Câmara de Arbitragem Empresarial do Brasil – CAMARB ("Câmara"), cujo regulamento ("Regulamento") as Partes adotam e declaram conhecer.

15.2.2. As especificações dispostas neste Contrato de Cessão têm prevalência sobre as regras do Regulamento da Câmara acima indicada.

15.2.3. A Parte que, em primeiro lugar, der início ao procedimento arbitral deve manifestar sua intenção à Câmara, indicando a matéria que será objeto da arbitragem, o seu valor e o(s) nome(s) e qualificação(ões) completo(s) da(s) parte(s) contrária(s) e anexando cópia deste Contrato de Cessão. A mencionada correspondência será dirigida ao presidente da Câmara, através de entrega pessoal ou por serviço de entrega postal rápida.

15.2.4. A controvérsia será dirimida por 3 (três) árbitros, indicados de acordo com o citado Regulamento, competindo ao presidente da Câmara indicar árbitros e substitutos no prazo de 5 (cinco) dias, caso as Partes não cheguem a um consenso, a contar do recebimento da solicitação de instauração da arbitragem, através da entrega pessoal ou por serviço de entrega postal rápida.

15.2.5. Os árbitros ou substitutos indicados firmarão o termo de independência, de acordo com o disposto no artigo 14, § 1º, da Lei nº 9.307/96, considerando a arbitragem instituída.

15.2.6. A arbitragem processar-se-á na Cidade de São Paulo – SP, o idioma utilizado será o Português Brasileiro (pt-BR) e os árbitros decidirão de acordo com as regras de direito.

15.2.7. A sentença arbitral será proferida no prazo de até 60 (sessenta) dias, a contar da assinatura do termo de independência pelo árbitro e substituto.

15.2.8. A Parte que solicitar a instauração da arbitragem arcará com as despesas que devam ser antecipadas e previstas na tabela de custas da Câmara. A sentença arbitral fixará os encargos e as despesas processuais que serão arcadas pela parte vencida.

15.2.9. A sentença arbitral será espontânea e imediatamente cumprida em todos os seus termos pelas Partes.

15.2.10. As Partes emvidarão seus melhores esforços para solucionar amigavelmente qualquer divergência oriunda deste Contrato de Cessão, podendo, se conveniente a todas as Partes, utilizar procedimento de mediação.

15.2.11. Não obstante o disposto nesta cláusula, cada uma das Partes se reserva o direito de recorrer ao Poder Judiciário com o objetivo de (i) assegurar a instituição da arbitragem, (ii) obter medidas cautelares de proteção de direitos previamente à instituição da arbitragem, sendo que qualquer procedimento neste sentido não será considerado como ato de renúncia a arbitragem como o único meio de solução de conflitos escolhido pelas Partes, e (iii) executar qualquer decisão da Câmara, inclusive, mas não exclusivamente, do laudo arbitral. Na hipótese de as Partes recorrerem ao Poder Judiciário, o foro da Comarca de São Paulo, Estado de São Paulo, será o único competente para conhecer de qualquer procedimento judicial, renunciando expressamente as Partes a qualquer outro, por mais privilegiado que seja ou venha a ser.

15.2.12. De modo a otimizar e a conferir segurança jurídica à resolução dos conflitos prevista nesta cláusula, relativos a procedimentos de arbitragem oriundos e/ou relacionados a outros contratos firmados pelas Partes relativos à operação e desde que solicitado por qualquer das Partes no procedimento de arbitragem, a Câmara deverá consolidar o procedimento arbitral instituído nos termos desta cláusula com qualquer outro em que participe qualquer uma das Partes e/ou que envolvam ou afetem de qualquer forma o presente Contrato de Cessão, incluindo mas não se limitando a procedimentos arbitrais oriundos dos demais Documentos da Operação, desde que a Câmara entenda que: (i) existam questões de fato ou de direito comuns aos procedimentos que tornem a consolidação dos processos mais eficiente do que mantê-los sujeitos a julgamentos isolados; e (ii) nenhuma das Partes no procedimento instaurado seja prejudicada pela consolidação, tais como, dentre outras, um atraso injustificado ou conflito de interesses.

15.2.13. As disposições constantes nesta cláusula de resolução de conflitos são consideradas independentes e autônomas em relação ao Contrato de Cessão, de modo que todas as obrigações constantes nesta cláusula devem permanecer vigentes, ser respeitadas e cumpridas pelas Partes, mesmo após o término ou a extinção do Contrato de Cessão por qualquer motivo ou sob qualquer fundamento, ou ainda que o Contrato de Cessão, no todo ou em Parte, venha a ser considerado nulo ou anulado.

CLÁUSULA DÉCIMA SEXTA – ASSINATURA DIGITAL

16.1. As Partes concordam que, nos termos da "Declaração de Direitos de Liberdade Econômica", segundo garantias de livre mercado, conforme previsto na Lei nº 13.874, de 20 de setembro de 2019, conforme alterada, bem como da Medida Provisória 2.200- 2/2001, este instrumento poderá ser firmado de maneira digital por todas os seus signatários. Para este fim, serão utilizados serviços disponíveis no mercado e amplamente utilizados que possibilitam a segurança da assinatura digital por meio de sistemas de certificação capazes de validar a autoria de assinatura eletrônica, bem como de traçar a "trilha de auditoria digital" (cadeia de custódia) do documento, a fim de verificar sua integridade. Dessa forma, a assinatura física de documentos, bem como a existência física (impresa), de tais documentos não serão exigidas para fins de cumprimento de obrigações previstas neste instrumento, incluindo, mas não apenas, para cumprimento de Condições Precedentes.

E, por estarem justas e contratadas, firmam o presente Contrato de Cessão eletronicamente, obrigando-se por si, por seus sucessores ou cessionários a qualquer título, na presença das 02 (duas) testemunhas abaixo assinadas.

São Paulo, 14 de julho de 2020.

AO final da página foi intencionalmente deixado em branco. Seguem as páginas de assinatura.

continuação da folha anterior, Registro nº 18443

DocuSign Envelope ID: 7099333F-087C-4680-8C85-1FA25853287C

(Página de assinaturas 01/04 do Instrumento Particular de Cessão de Créditos Imobiliários, de Cessão Fiduciária de Créditos em Garantia e Outras Avenças celebrado em 14 de julho de 2020, entre a GTR Hotéis e Resort Ltda., a Companhia Hipotecária Piratini – CHP, a Forte Securitizadora S.A., Anderson Rafael Calari, Mauro Alexandre Silva da Silva, Winston Costa Rezende e Gustavo Gornero Rezende)

GTR HOTÉIS E RESORT LTDA.

Cedente



Nome: ANDEKSON RAFAEL CALARI
Cargo: administrador



Nome: Gustavo Gornero Rezende
Cargo: Administrador

continua na próxima folha

continuação da folha anterior, Registro nº 18443

DocuSign Envelope ID: 7099333F-087C-4680-8C85-1FA25853287C

(Página de assinaturas 02/04 do Instrumento Particular de Cessão de Créditos Imobiliários, de Cessão Fiduciária de Créditos em Garantia e Outras Avenças celebrado em 14 de julho de 2020, entre a GTR Hotéis e Resort Ltda., a Companhia Hipotecária Piratini – CHP, a Forte Securitizadora S.A., Anderson Rafael Calari, Mauro Alexandre Silva da Silva, Winston Costa Rezende e Gustavo Gornato Rezende)

COMPANHIA HIPOTECÁRIA PIRATINI – CHP

Cedente



Nome: Montca Mikki Fujii
Cargo: Procuradora

Nome:
Cargo:

continua na próxima folha

continuação da folha anterior, Registro nº 18443

DocuSign Envelope ID: 7099333F-087C-4680-8C85-1FA25853287C

(Página de assinaturas 03/04 do Instrumento Particular de Cessão de Créditos Imobiliários, de Cessão Fiduciária de Créditos em Garantia e Outras Avenças celebrado em 14 de julho de 2020, entre a GTR Hotéis e Resort Ltda., a Companhia Hipotecária Piratini – CHP, a Forte Securitizadora S.A., Anderson Rafael Calari, Mauro Alexandre Silva da Silva, Winston Costa Rezende e Gustavo Gornato Rezende)

FORTE SECURITIZADORA S.A.
Securitizadora

FORTE SECURITIZADORA S.A.
CNPJ nº 16.042.848/0001-00
Rua São Paulo, 1000 - Jd. Paulista - São Paulo - SP - CEP: 05424-000
www.fortese.com.br

Nome: Ubirajara Cardoso da Rocha Neto
Cargo: Diretor

FORTE SECURITIZADORA S.A.
CNPJ nº 16.042.848/0001-00
Rua São Paulo, 1000 - Jd. Paulista - São Paulo - SP - CEP: 05424-000
www.fortese.com.br

Nome: Felipe Daniel Cescato Biscuola
Cargo: Procurador

continua na próxima folha

(Página de assinaturas 04/04 do Instrumento Particular de Cessão de Créditos Imobiliários, de Cessão Fiduciária de Créditos em Garantia e Outras Avenças celebrado em 14 de julho de 2020, entre a GTR Hotéis e Resort Ltda., a Companhia Hipotecária Piratini – CHP, a Forte Securitizadora S.A., Anderson Rafael Calari, Mauro Alexandre Silva da Silva, Winston Costa Rezende e Gustavo Gornero Rezende)

Assinatura
Nome: Anderson Rafael Calari
RG: 41.301.073-3
CPF: 425.094.988-51

ANDERSON RAFAEL CALIARI

Fiador

Assinatura
Nome: Mauro Alexandre Silva da Silva
RG: 41.301.073-3
CPF: 425.094.988-51

MAURO ALEXANDRE SILVA DA SILVA

Fiador

Assinatura
Nome: Winston Costa Rezende
RG: 41.301.073-3
CPF: 425.094.988-51

WINSTON COSTA REZENDE

Fiador

Assinatura
Nome: Luzia Rozana Gornero Rezende
RG: 41.301.073-3
CPF: 425.094.988-51

LUZIA ROZANA GORNERO REZENDE

Cônjuge

Assinatura
Nome: Gustavo Gornero Rezende
RG: 41.301.073-3
CPF: 425.094.988-51

GUSTAVO GORNERO REZENDE

Fiador

Assinatura
Nome: Natasha Malaspina Rezende
RG: 41.301.073-3
CPF: 425.094.988-51

NATASHA MALASPINA REZENDE

Cônjuge

Testemunhas:

Assinatura
Nome: Felipe Felix da Silva
RG: 41.301.073-3
CPF: 425.094.988-51

Assinatura
Nome: José Mário Moreira Sciamarella
RG: 37.496.210-8
CPF: 416.270.338-82

ANEXO I – A

DESCRIÇÃO DOS CRÉDITOS IMOBILIÁRIOS CCB E CRÉDITOS IMOBILIÁRIOS FRAÇÕES IMOBILIÁRIAS OBJETO DA CESSÃO DE CRÉDITOS

A. DESCRIÇÃO DOS CRÉDITOS IMOBILIÁRIOS CCB

| | |
|---|---|
| CÉDULA DE CRÉDITO IMOBILIÁRIO Nº 4128 | DATA DE EMISSÃO: 14 de julho de 2020 |
|---|---|

| | | | | | |
|--------------|-------|---------------|------|--------------------|-----------------|
| SÉRIE | Única | NÚMERO | 4128 | TIPO DE CCI | INTEGRAL |
|--------------|-------|---------------|------|--------------------|-----------------|

| | | | | | |
|--|---|--------|--------------|----|----|
| 1. EMISSORA | | | | | |
| RAZÃO SOCIAL: COMPANHIA HIPOTECÁRIA PIRATINI – CHP | | | | | |
| CNPJ/MF: 18.282.093/0001-50 | | | | | |
| ENDEREÇO: Avenida Cristóvão Colombo, nº 2955 – CJ. 501, Floresta | | | | | |
| COMPLEMENTO | - | CIDADE | Porto Alegre | UF | RS |

| | | | | | |
|---|--|--|--|--|--|
| 2. INSTITUIÇÃO CUSTODIANTE | | | | | |
| SIMPLIFIC PAVARINI DISTRIBUIDORA DE TÍTULOS E VALORES MOBILIÁRIOS LTDA. , sociedade empresária limitada, inscrita no CNPJ/ME sob o nº 15.227.994/0004-01, atuando por sua filial na Cidade de São Paulo, Estado de São Paulo, na Rua Joaquim Floriano, nº 466, bloco B, conj. 1401, CEP 04534-002. | | | | | |

| | | | | | |
|---|--|--|--|--|--|
| 3. DEVEDORA | | | | | |
| GTR HOTÉIS E RESORT LTDA. , pessoa jurídica de direito privado, com sede em Gramado, Estado do Rio Grande do Sul, na Avenida das Hortênsias, nº 4665 B, sala 01, Bairro Centro, CEP 95.670-000, inscrita no CNPJ/ME sob nº 16.966.397/0001-00. | | | | | |

| | | | | | |
|---|--|--|--|--|--|
| 4. TÍTULO | | | | | |
| Cédula de Crédito Bancário nº 11501494-2, emitida pela GTR nesta data em favor da Emissora, por meio da qual a Emissora concedeu o Financiamento Imobiliário à Devedora, para fazer frente a despesas havidas para o desenvolvimento do Empreendimento Imobiliário. | | | | | |

| | | | | | |
|---|--|--|--|--|--|
| 5. VALOR DOS CRÉDITOS IMOBILIÁRIOS: R\$ 15.000.000,00 (quinze milhões de reais), conforme atualizado mensalmente pelo IPCA e adicionado do valor equivalente à Remuneração, calculada nos termos da CCB. | | | | | |
|---|--|--|--|--|--|

continuação da folha anterior, Registro nº 18443

DocuSign Envelope ID: 7099232F-2B7C-4580-8C85-1FA23852327C

6. IDENTIFICAÇÃO DO IMÓVEL: imóvel objeto da matrícula nº 33.216 do Cartório de Registro de Imóveis de Gramado, Estado de Rio Grande do Sul, no qual a GTR está desenvolvendo o Empreendimento Imobiliário denominado "Gramado Termas Resort Spá".

| 7. CONDIÇÕES DE EMISSÃO | |
|---|--|
| 7.1. PRAZO TOTAL | 1.984 (mil novecentos e oitenta e quatro) dias. |
| 7.2. VALOR DE PRINCIPAL | R\$ 15.000.000,00 (quinze milhões de reais), conforme atualizado mensalmente pelo IPCA. |
| 7.3. ATUALIZAÇÃO MONETÁRIA | Mensal, de acordo com a variação mensal do IPCA, ou outro índice que venha a substituí-lo, nos termos da CCB. |
| 7.4. REMUNERAÇÃO | 10,00% (dez por cento) ao ano |
| 7.5. DATA DE EMISSÃO | 14 de julho de 2020 |
| 7.6. DATA DE VENCIMENTO FINAL | 18 de dezembro de 2025 |
| 7.7. PRÉ-PAGAMENTO | Será admitido o pré-pagamento de parte ou da integralidade do saldo devedor da CCB, nos termos dos itens 2 e 3 da "Seção IV – Condições de Operação" da CCB. |
| 7.8. ENCARGOS MORATÓRIOS | Multa moratória de 2% (dois por cento), juros de mora de 1% (um por cento) ao mês, ou fração, além da atualização monetária referida acima, com cálculo <i>pro rata die</i> , se necessário. |
| 7.9. PERIODICIDADE DE PAGAMENTO | Mensal |
| 7.10. DATA DO PRIMEIRO PAGAMENTO DE REMUNERAÇÃO | 18 de julho de 2020. |
| 7.11. DATA DO PRIMEIRO PAGAMENTO DE AMORTIZAÇÃO | 18 de julho de 2020. |
| 7.12. GARANTIA | Aval dos Avalistas. |

continua na próxima folha

continuação da folha anterior, Registro nº 18443

DocSign Eletrônico ID: 709020A-0B7C-4E8B-8C03-FA039E02B7C

B. DESCRIÇÃO DOS CRÉDITOS IMOBILIÁRIOS FRAÇÕES IMOBILIÁRIAS

continua na próxima folha

continuação da folha anterior, Registro nº 18443

DeuSign Envelope ID: 709920DA-5B7C-4E80-8C63-1FA238E52B7C

| | | | | | | |
|-----|--|------------------|-----------|-----------|----------|----------|
| 80 | CONVÊNIO DE REACTIVOS SANG. B. 2003/03 | SANG. B. 2003/03 | 30.000,00 | 30.000,00 | 01/01/03 | 01/01/03 |
| 81 | CONVÊNIO DE REACTIVOS SANG. B. 199/02 | SANG. B. 199/02 | 50.000,00 | 50.000,00 | 01/01/02 | 01/01/02 |
| 82 | CONVÊNIO DE REACTIVOS SANG. B. 2003/03 | SANG. B. 2003/03 | 30.000,00 | 30.000,00 | 01/01/03 | 01/01/03 |
| 83 | CONVÊNIO DE REACTIVOS SANG. B. 2003/03 | SANG. B. 2003/03 | 30.000,00 | 30.000,00 | 01/01/03 | 01/01/03 |
| 84 | CONVÊNIO DE REACTIVOS SANG. B. 2003/03 | SANG. B. 2003/03 | 30.000,00 | 30.000,00 | 01/01/03 | 01/01/03 |
| 85 | CONVÊNIO DE REACTIVOS SANG. B. 2003/03 | SANG. B. 2003/03 | 30.000,00 | 30.000,00 | 01/01/03 | 01/01/03 |
| 86 | CONVÊNIO DE REACTIVOS SANG. B. 2003/03 | SANG. B. 2003/03 | 30.000,00 | 30.000,00 | 01/01/03 | 01/01/03 |
| 87 | CONVÊNIO DE REACTIVOS SANG. B. 2003/03 | SANG. B. 2003/03 | 30.000,00 | 30.000,00 | 01/01/03 | 01/01/03 |
| 88 | CONVÊNIO DE REACTIVOS SANG. B. 2003/03 | SANG. B. 2003/03 | 30.000,00 | 30.000,00 | 01/01/03 | 01/01/03 |
| 89 | CONVÊNIO DE REACTIVOS SANG. B. 2003/03 | SANG. B. 2003/03 | 30.000,00 | 30.000,00 | 01/01/03 | 01/01/03 |
| 90 | CONVÊNIO DE REACTIVOS SANG. B. 2003/03 | SANG. B. 2003/03 | 30.000,00 | 30.000,00 | 01/01/03 | 01/01/03 |
| 91 | CONVÊNIO DE REACTIVOS SANG. B. 2003/03 | SANG. B. 2003/03 | 30.000,00 | 30.000,00 | 01/01/03 | 01/01/03 |
| 92 | CONVÊNIO DE REACTIVOS SANG. B. 2003/03 | SANG. B. 2003/03 | 30.000,00 | 30.000,00 | 01/01/03 | 01/01/03 |
| 93 | CONVÊNIO DE REACTIVOS SANG. B. 2003/03 | SANG. B. 2003/03 | 30.000,00 | 30.000,00 | 01/01/03 | 01/01/03 |
| 94 | CONVÊNIO DE REACTIVOS SANG. B. 2003/03 | SANG. B. 2003/03 | 30.000,00 | 30.000,00 | 01/01/03 | 01/01/03 |
| 95 | CONVÊNIO DE REACTIVOS SANG. B. 2003/03 | SANG. B. 2003/03 | 30.000,00 | 30.000,00 | 01/01/03 | 01/01/03 |
| 96 | CONVÊNIO DE REACTIVOS SANG. B. 2003/03 | SANG. B. 2003/03 | 30.000,00 | 30.000,00 | 01/01/03 | 01/01/03 |
| 97 | CONVÊNIO DE REACTIVOS SANG. B. 2003/03 | SANG. B. 2003/03 | 30.000,00 | 30.000,00 | 01/01/03 | 01/01/03 |
| 98 | CONVÊNIO DE REACTIVOS SANG. B. 2003/03 | SANG. B. 2003/03 | 30.000,00 | 30.000,00 | 01/01/03 | 01/01/03 |
| 99 | CONVÊNIO DE REACTIVOS SANG. B. 2003/03 | SANG. B. 2003/03 | 30.000,00 | 30.000,00 | 01/01/03 | 01/01/03 |
| 100 | CONVÊNIO DE REACTIVOS SANG. B. 2003/03 | SANG. B. 2003/03 | 30.000,00 | 30.000,00 | 01/01/03 | 01/01/03 |

continua na próxima folha

DocuSign Envelope ID: 709930DA-0B7C-4E00-8C03-1FA23EE3287C

| | | | | | |
|-----|---|---------|---------|---------|---------|
| 97 | CONVENIO TERAPIA RESPIRATORIA - UNICAMP - 2009/03 - UNICAMP | UNICAMP | UNICAMP | 1200,00 | 1200,00 |
| 98 | CONVENIO TERAPIA RESPIRATORIA - UNICAMP - 2009/03 - UNICAMP | UNICAMP | UNICAMP | 1200,00 | 1200,00 |
| 99 | CONVENIO TERAPIA RESPIRATORIA - UNICAMP - 2009/03 - UNICAMP | UNICAMP | UNICAMP | 1200,00 | 1200,00 |
| 100 | CONVENIO TERAPIA RESPIRATORIA - UNICAMP - 2009/03 - UNICAMP | UNICAMP | UNICAMP | 1200,00 | 1200,00 |
| 101 | CONVENIO TERAPIA RESPIRATORIA - UNICAMP - 2009/03 - UNICAMP | UNICAMP | UNICAMP | 1200,00 | 1200,00 |
| 102 | CONVENIO TERAPIA RESPIRATORIA - UNICAMP - 2009/03 - UNICAMP | UNICAMP | UNICAMP | 1200,00 | 1200,00 |
| 103 | CONVENIO TERAPIA RESPIRATORIA - UNICAMP - 2009/03 - UNICAMP | UNICAMP | UNICAMP | 1200,00 | 1200,00 |
| 104 | CONVENIO TERAPIA RESPIRATORIA - UNICAMP - 2009/03 - UNICAMP | UNICAMP | UNICAMP | 1200,00 | 1200,00 |
| 105 | CONVENIO TERAPIA RESPIRATORIA - UNICAMP - 2009/03 - UNICAMP | UNICAMP | UNICAMP | 1200,00 | 1200,00 |
| 106 | CONVENIO TERAPIA RESPIRATORIA - UNICAMP - 2009/03 - UNICAMP | UNICAMP | UNICAMP | 1200,00 | 1200,00 |
| 107 | CONVENIO TERAPIA RESPIRATORIA - UNICAMP - 2009/03 - UNICAMP | UNICAMP | UNICAMP | 1200,00 | 1200,00 |
| 108 | CONVENIO TERAPIA RESPIRATORIA - UNICAMP - 2009/03 - UNICAMP | UNICAMP | UNICAMP | 1200,00 | 1200,00 |
| 109 | CONVENIO TERAPIA RESPIRATORIA - UNICAMP - 2009/03 - UNICAMP | UNICAMP | UNICAMP | 1200,00 | 1200,00 |
| 110 | CONVENIO TERAPIA RESPIRATORIA - UNICAMP - 2009/03 - UNICAMP | UNICAMP | UNICAMP | 1200,00 | 1200,00 |
| 111 | CONVENIO TERAPIA RESPIRATORIA - UNICAMP - 2009/03 - UNICAMP | UNICAMP | UNICAMP | 1200,00 | 1200,00 |
| 112 | CONVENIO TERAPIA RESPIRATORIA - UNICAMP - 2009/03 - UNICAMP | UNICAMP | UNICAMP | 1200,00 | 1200,00 |
| 113 | CONVENIO TERAPIA RESPIRATORIA - UNICAMP - 2009/03 - UNICAMP | UNICAMP | UNICAMP | 1200,00 | 1200,00 |
| 114 | CONVENIO TERAPIA RESPIRATORIA - UNICAMP - 2009/03 - UNICAMP | UNICAMP | UNICAMP | 1200,00 | 1200,00 |
| 115 | CONVENIO TERAPIA RESPIRATORIA - UNICAMP - 2009/03 - UNICAMP | UNICAMP | UNICAMP | 1200,00 | 1200,00 |
| 116 | CONVENIO TERAPIA RESPIRATORIA - UNICAMP - 2009/03 - UNICAMP | UNICAMP | UNICAMP | 1200,00 | 1200,00 |
| 117 | CONVENIO TERAPIA RESPIRATORIA - UNICAMP - 2009/03 - UNICAMP | UNICAMP | UNICAMP | 1200,00 | 1200,00 |
| 118 | CONVENIO TERAPIA RESPIRATORIA - UNICAMP - 2009/03 - UNICAMP | UNICAMP | UNICAMP | 1200,00 | 1200,00 |
| 119 | CONVENIO TERAPIA RESPIRATORIA - UNICAMP - 2009/03 - UNICAMP | UNICAMP | UNICAMP | 1200,00 | 1200,00 |
| 120 | CONVENIO TERAPIA RESPIRATORIA - UNICAMP - 2009/03 - UNICAMP | UNICAMP | UNICAMP | 1200,00 | 1200,00 |

continuação da folha anterior, Registro nº 18443

DocId:32654616

ANEXO I - B

DESCRIÇÃO DOS CRÉDITOS CEDIDOS FIDUCIARIAMENTE OBJETO DA CESSÃO FIDUCIÁRIA, E INDICAÇÃO DAS FRAÇÕES IMOBILIÁRIAS ATUALMENTE EM ESTOQUE

58

continua na próxima folha

DocuSign Envelope ID: 706920DA-087C-488D-8033-1FA238E3287C

ANEXO I - B

DESCRIÇÃO DOS MATERIAIS COMBUSTÍVEIS RECOMENDADOS DEBETO DA CENSAO PROCURADORA, E INDICAÇÃO DAS PRINCIPAIS PROBLEMAS AFETANDO OS ESTOQUES

| Nº Mat. | Localidade | Nome do Cliente | CNPJ/CPF | Saldo Disponível (R\$) | Valor em Conta (R\$) |
|---------|------------|-------------------------|------------|------------------------|----------------------|
| 1 | BRASILIA | ADM. DA POLICIA MILITAR | 07.000.000 | 10.000,00 | 10.000,00 |
| 2 | BRASILIA | ADM. DA POLICIA MILITAR | 07.000.000 | 10.000,00 | 10.000,00 |
| 3 | BRASILIA | ADM. DA POLICIA MILITAR | 07.000.000 | 10.000,00 | 10.000,00 |
| 4 | BRASILIA | ADM. DA POLICIA MILITAR | 07.000.000 | 10.000,00 | 10.000,00 |
| 5 | BRASILIA | ADM. DA POLICIA MILITAR | 07.000.000 | 10.000,00 | 10.000,00 |
| 6 | BRASILIA | ADM. DA POLICIA MILITAR | 07.000.000 | 10.000,00 | 10.000,00 |
| 7 | BRASILIA | ADM. DA POLICIA MILITAR | 07.000.000 | 10.000,00 | 10.000,00 |
| 8 | BRASILIA | ADM. DA POLICIA MILITAR | 07.000.000 | 10.000,00 | 10.000,00 |
| 9 | BRASILIA | ADM. DA POLICIA MILITAR | 07.000.000 | 10.000,00 | 10.000,00 |
| 10 | BRASILIA | ADM. DA POLICIA MILITAR | 07.000.000 | 10.000,00 | 10.000,00 |
| 11 | BRASILIA | ADM. DA POLICIA MILITAR | 07.000.000 | 10.000,00 | 10.000,00 |
| 12 | BRASILIA | ADM. DA POLICIA MILITAR | 07.000.000 | 10.000,00 | 10.000,00 |
| 13 | BRASILIA | ADM. DA POLICIA MILITAR | 07.000.000 | 10.000,00 | 10.000,00 |
| 14 | BRASILIA | ADM. DA POLICIA MILITAR | 07.000.000 | 10.000,00 | 10.000,00 |
| 15 | BRASILIA | ADM. DA POLICIA MILITAR | 07.000.000 | 10.000,00 | 10.000,00 |
| 16 | BRASILIA | ADM. DA POLICIA MILITAR | 07.000.000 | 10.000,00 | 10.000,00 |
| 17 | BRASILIA | ADM. DA POLICIA MILITAR | 07.000.000 | 10.000,00 | 10.000,00 |
| 18 | BRASILIA | ADM. DA POLICIA MILITAR | 07.000.000 | 10.000,00 | 10.000,00 |
| 19 | BRASILIA | ADM. DA POLICIA MILITAR | 07.000.000 | 10.000,00 | 10.000,00 |
| 20 | BRASILIA | ADM. DA POLICIA MILITAR | 07.000.000 | 10.000,00 | 10.000,00 |
| 21 | BRASILIA | ADM. DA POLICIA MILITAR | 07.000.000 | 10.000,00 | 10.000,00 |
| 22 | BRASILIA | ADM. DA POLICIA MILITAR | 07.000.000 | 10.000,00 | 10.000,00 |
| 23 | BRASILIA | ADM. DA POLICIA MILITAR | 07.000.000 | 10.000,00 | 10.000,00 |
| 24 | BRASILIA | ADM. DA POLICIA MILITAR | 07.000.000 | 10.000,00 | 10.000,00 |
| 25 | BRASILIA | ADM. DA POLICIA MILITAR | 07.000.000 | 10.000,00 | 10.000,00 |
| 26 | BRASILIA | ADM. DA POLICIA MILITAR | 07.000.000 | 10.000,00 | 10.000,00 |
| 27 | BRASILIA | ADM. DA POLICIA MILITAR | 07.000.000 | 10.000,00 | 10.000,00 |
| 28 | BRASILIA | ADM. DA POLICIA MILITAR | 07.000.000 | 10.000,00 | 10.000,00 |
| 29 | BRASILIA | ADM. DA POLICIA MILITAR | 07.000.000 | 10.000,00 | 10.000,00 |
| 30 | BRASILIA | ADM. DA POLICIA MILITAR | 07.000.000 | 10.000,00 | 10.000,00 |
| 31 | BRASILIA | ADM. DA POLICIA MILITAR | 07.000.000 | 10.000,00 | 10.000,00 |
| 32 | BRASILIA | ADM. DA POLICIA MILITAR | 07.000.000 | 10.000,00 | 10.000,00 |
| 33 | BRASILIA | ADM. DA POLICIA MILITAR | 07.000.000 | 10.000,00 | 10.000,00 |
| 34 | BRASILIA | ADM. DA POLICIA MILITAR | 07.000.000 | 10.000,00 | 10.000,00 |
| 35 | BRASILIA | ADM. DA POLICIA MILITAR | 07.000.000 | 10.000,00 | 10.000,00 |
| 36 | BRASILIA | ADM. DA POLICIA MILITAR | 07.000.000 | 10.000,00 | 10.000,00 |
| 37 | BRASILIA | ADM. DA POLICIA MILITAR | 07.000.000 | 10.000,00 | 10.000,00 |
| 38 | BRASILIA | ADM. DA POLICIA MILITAR | 07.000.000 | 10.000,00 | 10.000,00 |
| 39 | BRASILIA | ADM. DA POLICIA MILITAR | 07.000.000 | 10.000,00 | 10.000,00 |
| 40 | BRASILIA | ADM. DA POLICIA MILITAR | 07.000.000 | 10.000,00 | 10.000,00 |
| 41 | BRASILIA | ADM. DA POLICIA MILITAR | 07.000.000 | 10.000,00 | 10.000,00 |
| 42 | BRASILIA | ADM. DA POLICIA MILITAR | 07.000.000 | 10.000,00 | 10.000,00 |
| 43 | BRASILIA | ADM. DA POLICIA MILITAR | 07.000.000 | 10.000,00 | 10.000,00 |
| 44 | BRASILIA | ADM. DA POLICIA MILITAR | 07.000.000 | 10.000,00 | 10.000,00 |
| 45 | BRASILIA | ADM. DA POLICIA MILITAR | 07.000.000 | 10.000,00 | 10.000,00 |
| 46 | BRASILIA | ADM. DA POLICIA MILITAR | 07.000.000 | 10.000,00 | 10.000,00 |
| 47 | BRASILIA | ADM. DA POLICIA MILITAR | 07.000.000 | 10.000,00 | 10.000,00 |
| 48 | BRASILIA | ADM. DA POLICIA MILITAR | 07.000.000 | 10.000,00 | 10.000,00 |
| 49 | BRASILIA | ADM. DA POLICIA MILITAR | 07.000.000 | 10.000,00 | 10.000,00 |
| 50 | BRASILIA | ADM. DA POLICIA MILITAR | 07.000.000 | 10.000,00 | 10.000,00 |

DocuSign Envelope ID: 706620CA-6B7C-4E8B-BC03-1FA236E32B7C

| | | | | |
|-----|-----------------------|----------|----------|----------|
| 044 | BRUNO TAVARES REZENTE | 00000000 | 00000000 | 00000000 |
| 045 | BRUNO TAVARES REZENTE | 00000000 | 00000000 | 00000000 |
| 046 | BRUNO TAVARES REZENTE | 00000000 | 00000000 | 00000000 |
| 047 | BRUNO TAVARES REZENTE | 00000000 | 00000000 | 00000000 |
| 048 | BRUNO TAVARES REZENTE | 00000000 | 00000000 | 00000000 |
| 049 | BRUNO TAVARES REZENTE | 00000000 | 00000000 | 00000000 |
| 050 | BRUNO TAVARES REZENTE | 00000000 | 00000000 | 00000000 |
| 051 | BRUNO TAVARES REZENTE | 00000000 | 00000000 | 00000000 |
| 052 | BRUNO TAVARES REZENTE | 00000000 | 00000000 | 00000000 |
| 053 | BRUNO TAVARES REZENTE | 00000000 | 00000000 | 00000000 |
| 054 | BRUNO TAVARES REZENTE | 00000000 | 00000000 | 00000000 |
| 055 | BRUNO TAVARES REZENTE | 00000000 | 00000000 | 00000000 |
| 056 | BRUNO TAVARES REZENTE | 00000000 | 00000000 | 00000000 |
| 057 | BRUNO TAVARES REZENTE | 00000000 | 00000000 | 00000000 |
| 058 | BRUNO TAVARES REZENTE | 00000000 | 00000000 | 00000000 |
| 059 | BRUNO TAVARES REZENTE | 00000000 | 00000000 | 00000000 |
| 060 | BRUNO TAVARES REZENTE | 00000000 | 00000000 | 00000000 |
| 061 | BRUNO TAVARES REZENTE | 00000000 | 00000000 | 00000000 |
| 062 | BRUNO TAVARES REZENTE | 00000000 | 00000000 | 00000000 |
| 063 | BRUNO TAVARES REZENTE | 00000000 | 00000000 | 00000000 |
| 064 | BRUNO TAVARES REZENTE | 00000000 | 00000000 | 00000000 |
| 065 | BRUNO TAVARES REZENTE | 00000000 | 00000000 | 00000000 |
| 066 | BRUNO TAVARES REZENTE | 00000000 | 00000000 | 00000000 |
| 067 | BRUNO TAVARES REZENTE | 00000000 | 00000000 | 00000000 |
| 068 | BRUNO TAVARES REZENTE | 00000000 | 00000000 | 00000000 |
| 069 | BRUNO TAVARES REZENTE | 00000000 | 00000000 | 00000000 |
| 070 | BRUNO TAVARES REZENTE | 00000000 | 00000000 | 00000000 |
| 071 | BRUNO TAVARES REZENTE | 00000000 | 00000000 | 00000000 |
| 072 | BRUNO TAVARES REZENTE | 00000000 | 00000000 | 00000000 |
| 073 | BRUNO TAVARES REZENTE | 00000000 | 00000000 | 00000000 |
| 074 | BRUNO TAVARES REZENTE | 00000000 | 00000000 | 00000000 |
| 075 | BRUNO TAVARES REZENTE | 00000000 | 00000000 | 00000000 |
| 076 | BRUNO TAVARES REZENTE | 00000000 | 00000000 | 00000000 |
| 077 | BRUNO TAVARES REZENTE | 00000000 | 00000000 | 00000000 |
| 078 | BRUNO TAVARES REZENTE | 00000000 | 00000000 | 00000000 |
| 079 | BRUNO TAVARES REZENTE | 00000000 | 00000000 | 00000000 |
| 080 | BRUNO TAVARES REZENTE | 00000000 | 00000000 | 00000000 |
| 081 | BRUNO TAVARES REZENTE | 00000000 | 00000000 | 00000000 |
| 082 | BRUNO TAVARES REZENTE | 00000000 | 00000000 | 00000000 |
| 083 | BRUNO TAVARES REZENTE | 00000000 | 00000000 | 00000000 |
| 084 | BRUNO TAVARES REZENTE | 00000000 | 00000000 | 00000000 |
| 085 | BRUNO TAVARES REZENTE | 00000000 | 00000000 | 00000000 |
| 086 | BRUNO TAVARES REZENTE | 00000000 | 00000000 | 00000000 |
| 087 | BRUNO TAVARES REZENTE | 00000000 | 00000000 | 00000000 |
| 088 | BRUNO TAVARES REZENTE | 00000000 | 00000000 | 00000000 |
| 089 | BRUNO TAVARES REZENTE | 00000000 | 00000000 | 00000000 |
| 090 | BRUNO TAVARES REZENTE | 00000000 | 00000000 | 00000000 |
| 091 | BRUNO TAVARES REZENTE | 00000000 | 00000000 | 00000000 |
| 092 | BRUNO TAVARES REZENTE | 00000000 | 00000000 | 00000000 |
| 093 | BRUNO TAVARES REZENTE | 00000000 | 00000000 | 00000000 |
| 094 | BRUNO TAVARES REZENTE | 00000000 | 00000000 | 00000000 |
| 095 | BRUNO TAVARES REZENTE | 00000000 | 00000000 | 00000000 |
| 096 | BRUNO TAVARES REZENTE | 00000000 | 00000000 | 00000000 |
| 097 | BRUNO TAVARES REZENTE | 00000000 | 00000000 | 00000000 |
| 098 | BRUNO TAVARES REZENTE | 00000000 | 00000000 | 00000000 |
| 099 | BRUNO TAVARES REZENTE | 00000000 | 00000000 | 00000000 |
| 100 | BRUNO TAVARES REZENTE | 00000000 | 00000000 | 00000000 |

continuação da folha anterior, Registro nº 18443

DocuSign Envelope ID: 709920DA-B87C-4E8D-8C08-1FA238E3287C

| | | | | |
|-------|---------------------|---------|----------|---------|
| 18443 | OSWALDO TORRES REIS | 0000000 | 13.05.10 | 1000000 |
| 18444 | OSWALDO TORRES REIS | 0000000 | 20.05.09 | 1000000 |
| 18445 | OSWALDO TORRES REIS | 0000000 | 10.05.09 | 1000000 |
| 18446 | OSWALDO TORRES REIS | 0000000 | 17.05.09 | 1000000 |
| 18447 | OSWALDO TORRES REIS | 0000000 | 04.04.07 | 1000000 |
| 18448 | OSWALDO TORRES REIS | 0000000 | 05.04.07 | 1000000 |
| 18449 | OSWALDO TORRES REIS | 0000000 | 23.04.06 | 1000000 |
| 18450 | OSWALDO TORRES REIS | 0000000 | 05.04.04 | 1000000 |
| 18451 | OSWALDO TORRES REIS | 0000000 | 04.04.04 | 1000000 |
| 18452 | OSWALDO TORRES REIS | 0000000 | 05.04.04 | 1000000 |
| 18453 | OSWALDO TORRES REIS | 0000000 | 05.04.04 | 1000000 |
| 18454 | OSWALDO TORRES REIS | 0000000 | 05.04.04 | 1000000 |
| 18455 | OSWALDO TORRES REIS | 0000000 | 05.04.04 | 1000000 |
| 18456 | OSWALDO TORRES REIS | 0000000 | 05.04.04 | 1000000 |
| 18457 | OSWALDO TORRES REIS | 0000000 | 05.04.04 | 1000000 |
| 18458 | OSWALDO TORRES REIS | 0000000 | 05.04.04 | 1000000 |
| 18459 | OSWALDO TORRES REIS | 0000000 | 05.04.04 | 1000000 |
| 18460 | OSWALDO TORRES REIS | 0000000 | 05.04.04 | 1000000 |
| 18461 | OSWALDO TORRES REIS | 0000000 | 05.04.04 | 1000000 |
| 18462 | OSWALDO TORRES REIS | 0000000 | 05.04.04 | 1000000 |
| 18463 | OSWALDO TORRES REIS | 0000000 | 05.04.04 | 1000000 |
| 18464 | OSWALDO TORRES REIS | 0000000 | 05.04.04 | 1000000 |
| 18465 | OSWALDO TORRES REIS | 0000000 | 05.04.04 | 1000000 |
| 18466 | OSWALDO TORRES REIS | 0000000 | 05.04.04 | 1000000 |
| 18467 | OSWALDO TORRES REIS | 0000000 | 05.04.04 | 1000000 |
| 18468 | OSWALDO TORRES REIS | 0000000 | 05.04.04 | 1000000 |
| 18469 | OSWALDO TORRES REIS | 0000000 | 05.04.04 | 1000000 |
| 18470 | OSWALDO TORRES REIS | 0000000 | 05.04.04 | 1000000 |
| 18471 | OSWALDO TORRES REIS | 0000000 | 05.04.04 | 1000000 |
| 18472 | OSWALDO TORRES REIS | 0000000 | 05.04.04 | 1000000 |
| 18473 | OSWALDO TORRES REIS | 0000000 | 05.04.04 | 1000000 |
| 18474 | OSWALDO TORRES REIS | 0000000 | 05.04.04 | 1000000 |
| 18475 | OSWALDO TORRES REIS | 0000000 | 05.04.04 | 1000000 |
| 18476 | OSWALDO TORRES REIS | 0000000 | 05.04.04 | 1000000 |
| 18477 | OSWALDO TORRES REIS | 0000000 | 05.04.04 | 1000000 |
| 18478 | OSWALDO TORRES REIS | 0000000 | 05.04.04 | 1000000 |
| 18479 | OSWALDO TORRES REIS | 0000000 | 05.04.04 | 1000000 |
| 18480 | OSWALDO TORRES REIS | 0000000 | 05.04.04 | 1000000 |
| 18481 | OSWALDO TORRES REIS | 0000000 | 05.04.04 | 1000000 |
| 18482 | OSWALDO TORRES REIS | 0000000 | 05.04.04 | 1000000 |
| 18483 | OSWALDO TORRES REIS | 0000000 | 05.04.04 | 1000000 |
| 18484 | OSWALDO TORRES REIS | 0000000 | 05.04.04 | 1000000 |
| 18485 | OSWALDO TORRES REIS | 0000000 | 05.04.04 | 1000000 |
| 18486 | OSWALDO TORRES REIS | 0000000 | 05.04.04 | 1000000 |
| 18487 | OSWALDO TORRES REIS | 0000000 | 05.04.04 | 1000000 |
| 18488 | OSWALDO TORRES REIS | 0000000 | 05.04.04 | 1000000 |
| 18489 | OSWALDO TORRES REIS | 0000000 | 05.04.04 | 1000000 |
| 18490 | OSWALDO TORRES REIS | 0000000 | 05.04.04 | 1000000 |
| 18491 | OSWALDO TORRES REIS | 0000000 | 05.04.04 | 1000000 |
| 18492 | OSWALDO TORRES REIS | 0000000 | 05.04.04 | 1000000 |
| 18493 | OSWALDO TORRES REIS | 0000000 | 05.04.04 | 1000000 |
| 18494 | OSWALDO TORRES REIS | 0000000 | 05.04.04 | 1000000 |
| 18495 | OSWALDO TORRES REIS | 0000000 | 05.04.04 | 1000000 |
| 18496 | OSWALDO TORRES REIS | 0000000 | 05.04.04 | 1000000 |
| 18497 | OSWALDO TORRES REIS | 0000000 | 05.04.04 | 1000000 |
| 18498 | OSWALDO TORRES REIS | 0000000 | 05.04.04 | 1000000 |
| 18499 | OSWALDO TORRES REIS | 0000000 | 05.04.04 | 1000000 |
| 18500 | OSWALDO TORRES REIS | 0000000 | 05.04.04 | 1000000 |

continua na próxima folha

DocuSign Envelope ID: 7099200A-6B7C-4E60-8C65-1FA238E3287C

| | | | | | | | |
|-----|--------|------------------|--------|--------|--------|--------|--------|
| 107 | 000000 | TERMO RESCISÓRIA | 000000 | 000000 | 000000 | 000000 | 000000 |
| 108 | 000000 | TERMO RESCISÓRIA | 000000 | 000000 | 000000 | 000000 | 000000 |
| 109 | 000000 | TERMO RESCISÓRIA | 000000 | 000000 | 000000 | 000000 | 000000 |
| 110 | 000000 | TERMO RESCISÓRIA | 000000 | 000000 | 000000 | 000000 | 000000 |
| 111 | 000000 | TERMO RESCISÓRIA | 000000 | 000000 | 000000 | 000000 | 000000 |
| 112 | 000000 | TERMO RESCISÓRIA | 000000 | 000000 | 000000 | 000000 | 000000 |
| 113 | 000000 | TERMO RESCISÓRIA | 000000 | 000000 | 000000 | 000000 | 000000 |
| 114 | 000000 | TERMO RESCISÓRIA | 000000 | 000000 | 000000 | 000000 | 000000 |
| 115 | 000000 | TERMO RESCISÓRIA | 000000 | 000000 | 000000 | 000000 | 000000 |
| 116 | 000000 | TERMO RESCISÓRIA | 000000 | 000000 | 000000 | 000000 | 000000 |
| 117 | 000000 | TERMO RESCISÓRIA | 000000 | 000000 | 000000 | 000000 | 000000 |
| 118 | 000000 | TERMO RESCISÓRIA | 000000 | 000000 | 000000 | 000000 | 000000 |
| 119 | 000000 | TERMO RESCISÓRIA | 000000 | 000000 | 000000 | 000000 | 000000 |
| 120 | 000000 | TERMO RESCISÓRIA | 000000 | 000000 | 000000 | 000000 | 000000 |
| 121 | 000000 | TERMO RESCISÓRIA | 000000 | 000000 | 000000 | 000000 | 000000 |
| 122 | 000000 | TERMO RESCISÓRIA | 000000 | 000000 | 000000 | 000000 | 000000 |
| 123 | 000000 | TERMO RESCISÓRIA | 000000 | 000000 | 000000 | 000000 | 000000 |
| 124 | 000000 | TERMO RESCISÓRIA | 000000 | 000000 | 000000 | 000000 | 000000 |
| 125 | 000000 | TERMO RESCISÓRIA | 000000 | 000000 | 000000 | 000000 | 000000 |
| 126 | 000000 | TERMO RESCISÓRIA | 000000 | 000000 | 000000 | 000000 | 000000 |
| 127 | 000000 | TERMO RESCISÓRIA | 000000 | 000000 | 000000 | 000000 | 000000 |
| 128 | 000000 | TERMO RESCISÓRIA | 000000 | 000000 | 000000 | 000000 | 000000 |
| 129 | 000000 | TERMO RESCISÓRIA | 000000 | 000000 | 000000 | 000000 | 000000 |
| 130 | 000000 | TERMO RESCISÓRIA | 000000 | 000000 | 000000 | 000000 | 000000 |
| 131 | 000000 | TERMO RESCISÓRIA | 000000 | 000000 | 000000 | 000000 | 000000 |
| 132 | 000000 | TERMO RESCISÓRIA | 000000 | 000000 | 000000 | 000000 | 000000 |
| 133 | 000000 | TERMO RESCISÓRIA | 000000 | 000000 | 000000 | 000000 | 000000 |
| 134 | 000000 | TERMO RESCISÓRIA | 000000 | 000000 | 000000 | 000000 | 000000 |
| 135 | 000000 | TERMO RESCISÓRIA | 000000 | 000000 | 000000 | 000000 | 000000 |
| 136 | 000000 | TERMO RESCISÓRIA | 000000 | 000000 | 000000 | 000000 | 000000 |
| 137 | 000000 | TERMO RESCISÓRIA | 000000 | 000000 | 000000 | 000000 | 000000 |
| 138 | 000000 | TERMO RESCISÓRIA | 000000 | 000000 | 000000 | 000000 | 000000 |
| 139 | 000000 | TERMO RESCISÓRIA | 000000 | 000000 | 000000 | 000000 | 000000 |
| 140 | 000000 | TERMO RESCISÓRIA | 000000 | 000000 | 000000 | 000000 | 000000 |
| 141 | 000000 | TERMO RESCISÓRIA | 000000 | 000000 | 000000 | 000000 | 000000 |
| 142 | 000000 | TERMO RESCISÓRIA | 000000 | 000000 | 000000 | 000000 | 000000 |
| 143 | 000000 | TERMO RESCISÓRIA | 000000 | 000000 | 000000 | 000000 | 000000 |
| 144 | 000000 | TERMO RESCISÓRIA | 000000 | 000000 | 000000 | 000000 | 000000 |
| 145 | 000000 | TERMO RESCISÓRIA | 000000 | 000000 | 000000 | 000000 | 000000 |
| 146 | 000000 | TERMO RESCISÓRIA | 000000 | 000000 | 000000 | 000000 | 000000 |
| 147 | 000000 | TERMO RESCISÓRIA | 000000 | 000000 | 000000 | 000000 | 000000 |

Design Envelope ID: 70948DA-0B7C-4E00-8C00-1FA38E30B7C

| | | | | | |
|-----|--|-----------------------------|----------|----------|--------|
| 93 | GRANCO TERMA RESORT SPA - BUCCO-4074-CFO | AFRA MIRA DI PIETRI LA FARA | 12902804 | 08.12.08 | 666806 |
| 94 | GRANCO TERMA RESORT SPA - BUCCO-4075-ETG | AFRA MIRA MIRA | 24300054 | 14.07.08 | 182333 |
| 95 | GRANCO TERMA RESORT SPA - BUCCO-4076-ETG | AFRA MIRA MIRA | 08000000 | 07.11.18 | 183780 |
| 96 | GRANCO TERMA RESORT SPA - BUCCO-4077-ETG | AFRA MIRA MIRA | 24300054 | 03.05.08 | 606638 |
| 97 | GRANCO TERMA RESORT SPA - BUCCO-4078-ETG | AFRA MIRA MIRA | 24300054 | 14.07.08 | 183780 |
| 98 | GRANCO TERMA RESORT SPA - BUCCO-4079-ETG | AFRA MIRA MIRA | 08000000 | 07.11.18 | 183780 |
| 99 | GRANCO TERMA RESORT SPA - BUCCO-4080-ETG | AFRA MIRA MIRA | 08000000 | 07.11.18 | 183780 |
| 100 | GRANCO TERMA RESORT SPA - BUCCO-4081-ETG | AFRA MIRA MIRA | 08000000 | 07.11.18 | 183780 |
| 101 | GRANCO TERMA RESORT SPA - BUCCO-4082-ETG | AFRA MIRA MIRA | 08000000 | 07.11.18 | 183780 |
| 102 | GRANCO TERMA RESORT SPA - BUCCO-4083-ETG | AFRA MIRA MIRA | 08000000 | 07.11.18 | 183780 |
| 103 | GRANCO TERMA RESORT SPA - BUCCO-4084-ETG | AFRA MIRA MIRA | 08000000 | 07.11.18 | 183780 |
| 104 | GRANCO TERMA RESORT SPA - BUCCO-4085-ETG | AFRA MIRA MIRA | 08000000 | 07.11.18 | 183780 |
| 105 | GRANCO TERMA RESORT SPA - BUCCO-4086-ETG | AFRA MIRA MIRA | 08000000 | 07.11.18 | 183780 |
| 106 | GRANCO TERMA RESORT SPA - BUCCO-4087-ETG | AFRA MIRA MIRA | 08000000 | 07.11.18 | 183780 |
| 107 | GRANCO TERMA RESORT SPA - BUCCO-4088-ETG | AFRA MIRA MIRA | 08000000 | 07.11.18 | 183780 |
| 108 | GRANCO TERMA RESORT SPA - BUCCO-4089-ETG | AFRA MIRA MIRA | 08000000 | 07.11.18 | 183780 |
| 109 | GRANCO TERMA RESORT SPA - BUCCO-4090-ETG | AFRA MIRA MIRA | 08000000 | 07.11.18 | 183780 |
| 110 | GRANCO TERMA RESORT SPA - BUCCO-4091-ETG | AFRA MIRA MIRA | 08000000 | 07.11.18 | 183780 |
| 111 | GRANCO TERMA RESORT SPA - BUCCO-4092-ETG | AFRA MIRA MIRA | 08000000 | 07.11.18 | 183780 |
| 112 | GRANCO TERMA RESORT SPA - BUCCO-4093-ETG | AFRA MIRA MIRA | 08000000 | 07.11.18 | 183780 |
| 113 | GRANCO TERMA RESORT SPA - BUCCO-4094-ETG | AFRA MIRA MIRA | 08000000 | 07.11.18 | 183780 |
| 114 | GRANCO TERMA RESORT SPA - BUCCO-4095-ETG | AFRA MIRA MIRA | 08000000 | 07.11.18 | 183780 |
| 115 | GRANCO TERMA RESORT SPA - BUCCO-4096-ETG | AFRA MIRA MIRA | 08000000 | 07.11.18 | 183780 |
| 116 | GRANCO TERMA RESORT SPA - BUCCO-4097-ETG | AFRA MIRA MIRA | 08000000 | 07.11.18 | 183780 |
| 117 | GRANCO TERMA RESORT SPA - BUCCO-4098-ETG | AFRA MIRA MIRA | 08000000 | 07.11.18 | 183780 |
| 118 | GRANCO TERMA RESORT SPA - BUCCO-4099-ETG | AFRA MIRA MIRA | 08000000 | 07.11.18 | 183780 |
| 119 | GRANCO TERMA RESORT SPA - BUCCO-4100-ETG | AFRA MIRA MIRA | 08000000 | 07.11.18 | 183780 |

ANEXO 1 - B

| SP | NUM | UNIDADE | SP | NUM | UNIDADE |
|----|-----|-----------------------------------|----|-----|-----------------------------------|
| 1 | 01 | GRANCO TERMA RESORT SPA - 004-000 | 1 | 01 | GRANCO TERMA RESORT SPA - 004-000 |
| 2 | 02 | GRANCO TERMA RESORT SPA - 004-001 | 2 | 02 | GRANCO TERMA RESORT SPA - 004-001 |
| 3 | 03 | GRANCO TERMA RESORT SPA - 004-002 | 3 | 03 | GRANCO TERMA RESORT SPA - 004-002 |
| 4 | 04 | GRANCO TERMA RESORT SPA - 004-003 | 4 | 04 | GRANCO TERMA RESORT SPA - 004-003 |
| 5 | 05 | GRANCO TERMA RESORT SPA - 004-004 | 5 | 05 | GRANCO TERMA RESORT SPA - 004-004 |
| 6 | 06 | GRANCO TERMA RESORT SPA - 004-005 | 6 | 06 | GRANCO TERMA RESORT SPA - 004-005 |
| 7 | 07 | GRANCO TERMA RESORT SPA - 004-006 | 7 | 07 | GRANCO TERMA RESORT SPA - 004-006 |
| 8 | 08 | GRANCO TERMA RESORT SPA - 004-007 | 8 | 08 | GRANCO TERMA RESORT SPA - 004-007 |
| 9 | 09 | GRANCO TERMA RESORT SPA - 004-008 | 9 | 09 | GRANCO TERMA RESORT SPA - 004-008 |
| 10 | 10 | GRANCO TERMA RESORT SPA - 004-009 | 10 | 10 | GRANCO TERMA RESORT SPA - 004-009 |
| 11 | 11 | GRANCO TERMA RESORT SPA - 004-010 | 11 | 11 | GRANCO TERMA RESORT SPA - 004-010 |
| 12 | 12 | GRANCO TERMA RESORT SPA - 004-011 | 12 | 12 | GRANCO TERMA RESORT SPA - 004-011 |
| 13 | 13 | GRANCO TERMA RESORT SPA - 004-012 | 13 | 13 | GRANCO TERMA RESORT SPA - 004-012 |
| 14 | 14 | GRANCO TERMA RESORT SPA - 004-013 | 14 | 14 | GRANCO TERMA RESORT SPA - 004-013 |
| 15 | 15 | GRANCO TERMA RESORT SPA - 004-014 | 15 | 15 | GRANCO TERMA RESORT SPA - 004-014 |
| 16 | 16 | GRANCO TERMA RESORT SPA - 004-015 | 16 | 16 | GRANCO TERMA RESORT SPA - 004-015 |
| 17 | 17 | GRANCO TERMA RESORT SPA - 004-016 | 17 | 17 | GRANCO TERMA RESORT SPA - 004-016 |
| 18 | 18 | GRANCO TERMA RESORT SPA - 004-017 | 18 | 18 | GRANCO TERMA RESORT SPA - 004-017 |
| 19 | 19 | GRANCO TERMA RESORT SPA - 004-018 | 19 | 19 | GRANCO TERMA RESORT SPA - 004-018 |
| 20 | 20 | GRANCO TERMA RESORT SPA - 004-019 | 20 | 20 | GRANCO TERMA RESORT SPA - 004-019 |
| 21 | 21 | GRANCO TERMA RESORT SPA - 004-020 | 21 | 21 | GRANCO TERMA RESORT SPA - 004-020 |

| | | | |
|-----|--------------------|-----|--------------------|
| 20 | BRUNO TAVARES REIS | 219 | BRUNO TAVARES REIS |
| 21 | BRUNO TAVARES REIS | 220 | BRUNO TAVARES REIS |
| 22 | BRUNO TAVARES REIS | 221 | BRUNO TAVARES REIS |
| 23 | BRUNO TAVARES REIS | 222 | BRUNO TAVARES REIS |
| 24 | BRUNO TAVARES REIS | 223 | BRUNO TAVARES REIS |
| 25 | BRUNO TAVARES REIS | 224 | BRUNO TAVARES REIS |
| 26 | BRUNO TAVARES REIS | 225 | BRUNO TAVARES REIS |
| 27 | BRUNO TAVARES REIS | 226 | BRUNO TAVARES REIS |
| 28 | BRUNO TAVARES REIS | 227 | BRUNO TAVARES REIS |
| 29 | BRUNO TAVARES REIS | 228 | BRUNO TAVARES REIS |
| 30 | BRUNO TAVARES REIS | 229 | BRUNO TAVARES REIS |
| 31 | BRUNO TAVARES REIS | 230 | BRUNO TAVARES REIS |
| 32 | BRUNO TAVARES REIS | 231 | BRUNO TAVARES REIS |
| 33 | BRUNO TAVARES REIS | 232 | BRUNO TAVARES REIS |
| 34 | BRUNO TAVARES REIS | 233 | BRUNO TAVARES REIS |
| 35 | BRUNO TAVARES REIS | 234 | BRUNO TAVARES REIS |
| 36 | BRUNO TAVARES REIS | 235 | BRUNO TAVARES REIS |
| 37 | BRUNO TAVARES REIS | 236 | BRUNO TAVARES REIS |
| 38 | BRUNO TAVARES REIS | 237 | BRUNO TAVARES REIS |
| 39 | BRUNO TAVARES REIS | 238 | BRUNO TAVARES REIS |
| 40 | BRUNO TAVARES REIS | 239 | BRUNO TAVARES REIS |
| 41 | BRUNO TAVARES REIS | 240 | BRUNO TAVARES REIS |
| 42 | BRUNO TAVARES REIS | 241 | BRUNO TAVARES REIS |
| 43 | BRUNO TAVARES REIS | 242 | BRUNO TAVARES REIS |
| 44 | BRUNO TAVARES REIS | 243 | BRUNO TAVARES REIS |
| 45 | BRUNO TAVARES REIS | 244 | BRUNO TAVARES REIS |
| 46 | BRUNO TAVARES REIS | 245 | BRUNO TAVARES REIS |
| 47 | BRUNO TAVARES REIS | 246 | BRUNO TAVARES REIS |
| 48 | BRUNO TAVARES REIS | 247 | BRUNO TAVARES REIS |
| 49 | BRUNO TAVARES REIS | 248 | BRUNO TAVARES REIS |
| 50 | BRUNO TAVARES REIS | 249 | BRUNO TAVARES REIS |
| 51 | BRUNO TAVARES REIS | 250 | BRUNO TAVARES REIS |
| 52 | BRUNO TAVARES REIS | 251 | BRUNO TAVARES REIS |
| 53 | BRUNO TAVARES REIS | 252 | BRUNO TAVARES REIS |
| 54 | BRUNO TAVARES REIS | 253 | BRUNO TAVARES REIS |
| 55 | BRUNO TAVARES REIS | 254 | BRUNO TAVARES REIS |
| 56 | BRUNO TAVARES REIS | 255 | BRUNO TAVARES REIS |
| 57 | BRUNO TAVARES REIS | 256 | BRUNO TAVARES REIS |
| 58 | BRUNO TAVARES REIS | 257 | BRUNO TAVARES REIS |
| 59 | BRUNO TAVARES REIS | 258 | BRUNO TAVARES REIS |
| 60 | BRUNO TAVARES REIS | 259 | BRUNO TAVARES REIS |
| 61 | BRUNO TAVARES REIS | 260 | BRUNO TAVARES REIS |
| 62 | BRUNO TAVARES REIS | 261 | BRUNO TAVARES REIS |
| 63 | BRUNO TAVARES REIS | 262 | BRUNO TAVARES REIS |
| 64 | BRUNO TAVARES REIS | 263 | BRUNO TAVARES REIS |
| 65 | BRUNO TAVARES REIS | 264 | BRUNO TAVARES REIS |
| 66 | BRUNO TAVARES REIS | 265 | BRUNO TAVARES REIS |
| 67 | BRUNO TAVARES REIS | 266 | BRUNO TAVARES REIS |
| 68 | BRUNO TAVARES REIS | 267 | BRUNO TAVARES REIS |
| 69 | BRUNO TAVARES REIS | 268 | BRUNO TAVARES REIS |
| 70 | BRUNO TAVARES REIS | 269 | BRUNO TAVARES REIS |
| 71 | BRUNO TAVARES REIS | 270 | BRUNO TAVARES REIS |
| 72 | BRUNO TAVARES REIS | 271 | BRUNO TAVARES REIS |
| 73 | BRUNO TAVARES REIS | 272 | BRUNO TAVARES REIS |
| 74 | BRUNO TAVARES REIS | 273 | BRUNO TAVARES REIS |
| 75 | BRUNO TAVARES REIS | 274 | BRUNO TAVARES REIS |
| 76 | BRUNO TAVARES REIS | 275 | BRUNO TAVARES REIS |
| 77 | BRUNO TAVARES REIS | 276 | BRUNO TAVARES REIS |
| 78 | BRUNO TAVARES REIS | 277 | BRUNO TAVARES REIS |
| 79 | BRUNO TAVARES REIS | 278 | BRUNO TAVARES REIS |
| 80 | BRUNO TAVARES REIS | 279 | BRUNO TAVARES REIS |
| 81 | BRUNO TAVARES REIS | 280 | BRUNO TAVARES REIS |
| 82 | BRUNO TAVARES REIS | 281 | BRUNO TAVARES REIS |
| 83 | BRUNO TAVARES REIS | 282 | BRUNO TAVARES REIS |
| 84 | BRUNO TAVARES REIS | 283 | BRUNO TAVARES REIS |
| 85 | BRUNO TAVARES REIS | 284 | BRUNO TAVARES REIS |
| 86 | BRUNO TAVARES REIS | 285 | BRUNO TAVARES REIS |
| 87 | BRUNO TAVARES REIS | 286 | BRUNO TAVARES REIS |
| 88 | BRUNO TAVARES REIS | 287 | BRUNO TAVARES REIS |
| 89 | BRUNO TAVARES REIS | 288 | BRUNO TAVARES REIS |
| 90 | BRUNO TAVARES REIS | 289 | BRUNO TAVARES REIS |
| 91 | BRUNO TAVARES REIS | 290 | BRUNO TAVARES REIS |
| 92 | BRUNO TAVARES REIS | 291 | BRUNO TAVARES REIS |
| 93 | BRUNO TAVARES REIS | 292 | BRUNO TAVARES REIS |
| 94 | BRUNO TAVARES REIS | 293 | BRUNO TAVARES REIS |
| 95 | BRUNO TAVARES REIS | 294 | BRUNO TAVARES REIS |
| 96 | BRUNO TAVARES REIS | 295 | BRUNO TAVARES REIS |
| 97 | BRUNO TAVARES REIS | 296 | BRUNO TAVARES REIS |
| 98 | BRUNO TAVARES REIS | 297 | BRUNO TAVARES REIS |
| 99 | BRUNO TAVARES REIS | 298 | BRUNO TAVARES REIS |
| 100 | BRUNO TAVARES REIS | 299 | BRUNO TAVARES REIS |
| 101 | BRUNO TAVARES REIS | 300 | BRUNO TAVARES REIS |

continuação da folha anterior, Registro nº 18443

DocId: 796254-87C48A4C3A1F428E1291C

ANEXO I - C

DESCRIÇÃO DAS FRAÇÕES IMOBILIÁRIAS INDISPONÍVEIS PARA A OPERAÇÃO

59

continua na próxima folha

ANEXO I - C
DESCRIÇÃO DAS UNIDADES INDISPONÍVEIS PARA A OPERAÇÃO

| Nº Ref. | Identificação do Lote | Nº Ref. | Identificação do Lote |
|---------|--------------------------------------|---------|--------------------------------------|
| 1 | GRAMADO TERMAS RESORT SPA - 001D-COU | 346 | GRAMADO TERMAS RESORT SPA - 2130-COL |
| 2 | GRAMADO TERMAS RESORT SPA - 001E-COA | 347 | GRAMADO TERMAS RESORT SPA - 2130-COM |
| 3 | GRAMADO TERMAS RESORT SPA - 001F-COC | 347 | GRAMADO TERMAS RESORT SPA - 2130-COD |
| 4 | GRAMADO TERMAS RESORT SPA - 002A-CPI | 347 | GRAMADO TERMAS RESORT SPA - 2130-COF |
| 5 | GRAMADO TERMAS RESORT SPA - 002B-CPJ | 347 | GRAMADO TERMAS RESORT SPA - 2130-COG |
| 6 | GRAMADO TERMAS RESORT SPA - 002D-COK | 347 | GRAMADO TERMAS RESORT SPA - 2130-COH |
| 7 | GRAMADO TERMAS RESORT SPA - 002E-COL | 347 | GRAMADO TERMAS RESORT SPA - 2130-COI |
| 8 | GRAMADO TERMAS RESORT SPA - 002F-COM | 347 | GRAMADO TERMAS RESORT SPA - 2130-COJ |
| 9 | GRAMADO TERMAS RESORT SPA - 003A-COH | 347 | GRAMADO TERMAS RESORT SPA - 2130-COK |
| 10 | GRAMADO TERMAS RESORT SPA - 003B-COK | 347 | GRAMADO TERMAS RESORT SPA - 2130-COL |
| 11 | GRAMADO TERMAS RESORT SPA - 003C-COL | 347 | GRAMADO TERMAS RESORT SPA - 2130-COM |
| 12 | GRAMADO TERMAS RESORT SPA - 003E-COM | 347 | GRAMADO TERMAS RESORT SPA - 214A-COA |
| 13 | GRAMADO TERMAS RESORT SPA - 003F-COM | 347 | GRAMADO TERMAS RESORT SPA - 214A-COB |
| 14 | GRAMADO TERMAS RESORT SPA - 004A-COB | 347 | GRAMADO TERMAS RESORT SPA - 214A-COC |
| 15 | GRAMADO TERMAS RESORT SPA - 004B-COB | 347 | GRAMADO TERMAS RESORT SPA - 214A-COD |
| 16 | GRAMADO TERMAS RESORT SPA - 004C-COB | 347 | GRAMADO TERMAS RESORT SPA - 214A-COH |
| 17 | GRAMADO TERMAS RESORT SPA - 005B-COE | 347 | GRAMADO TERMAS RESORT SPA - 214A-COI |
| 18 | GRAMADO TERMAS RESORT SPA - 005C-COI | 347 | GRAMADO TERMAS RESORT SPA - 214A-COJ |
| 19 | GRAMADO TERMAS RESORT SPA - 005D-COJ | 347 | GRAMADO TERMAS RESORT SPA - 214A-COK |
| 20 | GRAMADO TERMAS RESORT SPA - 005E-COJ | 347 | GRAMADO TERMAS RESORT SPA - 214A-COL |
| 21 | GRAMADO TERMAS RESORT SPA - 006A-COK | 347 | GRAMADO TERMAS RESORT SPA - 214A-COM |
| 22 | GRAMADO TERMAS RESORT SPA - 006B-COK | 347 | GRAMADO TERMAS RESORT SPA - 214B-COA |
| 23 | GRAMADO TERMAS RESORT SPA - 006C-COF | 347 | GRAMADO TERMAS RESORT SPA - 214B-COB |
| 24 | GRAMADO TERMAS RESORT SPA - 006D-COU | 347 | GRAMADO TERMAS RESORT SPA - 214B-COC |
| 25 | GRAMADO TERMAS RESORT SPA - 006E-CPA | 347 | GRAMADO TERMAS RESORT SPA - 214B-COD |
| 26 | GRAMADO TERMAS RESORT SPA - 006F-MCO | 347 | GRAMADO TERMAS RESORT SPA - 214B-COH |
| 27 | GRAMADO TERMAS RESORT SPA - 006G-MOK | 347 | GRAMADO TERMAS RESORT SPA - 214B-COI |
| 28 | GRAMADO TERMAS RESORT SPA - 007A-COE | 347 | GRAMADO TERMAS RESORT SPA - 214B-COJ |
| 29 | GRAMADO TERMAS RESORT SPA - 007B-COG | 347 | GRAMADO TERMAS RESORT SPA - 214B-COK |
| 30 | GRAMADO TERMAS RESORT SPA - 007C-COJ | 347 | GRAMADO TERMAS RESORT SPA - 214B-COL |
| 31 | GRAMADO TERMAS RESORT SPA - 007D-COF | 347 | GRAMADO TERMAS RESORT SPA - 214B-COM |
| 32 | GRAMADO TERMAS RESORT SPA - 007E-CPI | 347 | GRAMADO TERMAS RESORT SPA - 214C-COA |
| 33 | GRAMADO TERMAS RESORT SPA - 008A-COA | 347 | GRAMADO TERMAS RESORT SPA - 214C-COB |
| 34 | GRAMADO TERMAS RESORT SPA - 008A-COC | 347 | GRAMADO TERMAS RESORT SPA - 214C-COD |
| 35 | GRAMADO TERMAS RESORT SPA - 008A-COJ | 347 | GRAMADO TERMAS RESORT SPA - 214C-COE |
| 36 | GRAMADO TERMAS RESORT SPA - 008A-COM | 347 | GRAMADO TERMAS RESORT SPA - 214C-COG |
| 37 | GRAMADO TERMAS RESORT SPA - 008B-CPI | 347 | GRAMADO TERMAS RESORT SPA - 214C-COI |
| 38 | GRAMADO TERMAS RESORT SPA - 008C-COF | 347 | GRAMADO TERMAS RESORT SPA - 214C-COL |
| 39 | GRAMADO TERMAS RESORT SPA - 008D-COL | 347 | GRAMADO TERMAS RESORT SPA - 214C-CPI |
| 40 | GRAMADO TERMAS RESORT SPA - 008E-CPI | 347 | GRAMADO TERMAS RESORT SPA - 214C-CPC |
| 41 | GRAMADO TERMAS RESORT SPA - 008F-COH | 347 | GRAMADO TERMAS RESORT SPA - 214C-CPD |
| 42 | GRAMADO TERMAS RESORT SPA - 008G-CPC | 347 | GRAMADO TERMAS RESORT SPA - 214C-CPE |
| 43 | GRAMADO TERMAS RESORT SPA - 008D-CPI | 347 | GRAMADO TERMAS RESORT SPA - 214C-CPD |
| 44 | GRAMADO TERMAS RESORT SPA - 009G-COF | 347 | GRAMADO TERMAS RESORT SPA - 214C-CPI |
| 45 | GRAMADO TERMAS RESORT SPA - 009G-COL | 347 | GRAMADO TERMAS RESORT SPA - 214C-CPJ |
| 46 | GRAMADO TERMAS RESORT SPA - 009G-COM | 347 | GRAMADO TERMAS RESORT SPA - 214C-CPI |

continuação da folha anterior, Registro nº 18443

DocuSign Envelope ID: T09920DA-6B7C-4E9D-9D93-1FA236E32B7D

| | | | |
|----|--------------------------------------|------|--------------------------------------|
| 47 | GRAMADO TERMAS RESORT SPA - 009E-GPC | 1723 | GRAMADO TERMAS RESORT SPA - 214C-CPL |
| 48 | GRAMADO TERMAS RESORT SPA - 010E-GOC | 1724 | GRAMADO TERMAS RESORT SPA - 214C-CPM |
| 49 | GRAMADO TERMAS RESORT SPA - 010E-COD | 1727 | GRAMADO TERMAS RESORT SPA - 214C-CDA |
| 50 | GRAMADO TERMAS RESORT SPA - 010E-COE | 1728 | GRAMADO TERMAS RESORT SPA - 214C-CDB |
| 51 | GRAMADO TERMAS RESORT SPA - 011A-CDF | 1729 | GRAMADO TERMAS RESORT SPA - 214C-CDC |
| 51 | GRAMADO TERMAS RESORT SPA - 011A-CDG | 1730 | GRAMADO TERMAS RESORT SPA - 214C-CDD |
| 51 | GRAMADO TERMAS RESORT SPA - 011B-CDE | 1731 | GRAMADO TERMAS RESORT SPA - 214C-CDE |
| 54 | GRAMADO TERMAS RESORT SPA - 011B-CDG | 1732 | GRAMADO TERMAS RESORT SPA - 214C-CDF |
| 55 | GRAMADO TERMAS RESORT SPA - 011B-CDK | 1733 | GRAMADO TERMAS RESORT SPA - 214C-CDG |
| 56 | GRAMADO TERMAS RESORT SPA - 011D-CDI | 1734 | GRAMADO TERMAS RESORT SPA - 214C-CDH |
| 57 | GRAMADO TERMAS RESORT SPA - 011E-CDH | 1735 | GRAMADO TERMAS RESORT SPA - 214C-CDI |
| 58 | GRAMADO TERMAS RESORT SPA - 011E-CDB | 1736 | GRAMADO TERMAS RESORT SPA - 214C-CDJ |
| 58 | GRAMADO TERMAS RESORT SPA - 011E-CDC | 1737 | GRAMADO TERMAS RESORT SPA - 214C-CDK |
| 60 | GRAMADO TERMAS RESORT SPA - 011E-CDD | 1738 | GRAMADO TERMAS RESORT SPA - 214C-CDL |
| 61 | GRAMADO TERMAS RESORT SPA - 011E-CDE | 1739 | GRAMADO TERMAS RESORT SPA - 214C-CDM |
| 63 | GRAMADO TERMAS RESORT SPA - 011E-CDF | 1740 | GRAMADO TERMAS RESORT SPA - 214E-CEA |
| 65 | GRAMADO TERMAS RESORT SPA - 011E-CDG | 1741 | GRAMADO TERMAS RESORT SPA - 214E-CDB |
| 66 | GRAMADO TERMAS RESORT SPA - 011E-CDH | 1742 | GRAMADO TERMAS RESORT SPA - 214E-CDE |
| 68 | GRAMADO TERMAS RESORT SPA - 011E-CDI | 1743 | GRAMADO TERMAS RESORT SPA - 214E-CDF |
| 69 | GRAMADO TERMAS RESORT SPA - 011E-CDJ | 1744 | GRAMADO TERMAS RESORT SPA - 214E-CDG |
| 67 | GRAMADO TERMAS RESORT SPA - 011E-CDK | 1745 | GRAMADO TERMAS RESORT SPA - 214E-CDL |
| 68 | GRAMADO TERMAS RESORT SPA - 011E-CDL | 1746 | GRAMADO TERMAS RESORT SPA - 215A-MDA |
| 68 | GRAMADO TERMAS RESORT SPA - 011E-CDM | 1747 | GRAMADO TERMAS RESORT SPA - 215A-MDC |
| 70 | GRAMADO TERMAS RESORT SPA - 012A-CDN | 1748 | GRAMADO TERMAS RESORT SPA - 215A-MDE |
| 71 | GRAMADO TERMAS RESORT SPA - 012D-CDE | 1749 | GRAMADO TERMAS RESORT SPA - 215A-MDG |
| 72 | GRAMADO TERMAS RESORT SPA - 012D-CDF | 1750 | GRAMADO TERMAS RESORT SPA - 215A-MDH |
| 74 | GRAMADO TERMAS RESORT SPA - 012E-CDG | 1751 | GRAMADO TERMAS RESORT SPA - 215A-MDI |
| 75 | GRAMADO TERMAS RESORT SPA - 012E-CDI | 1752 | GRAMADO TERMAS RESORT SPA - 215A-MDJ |
| 76 | GRAMADO TERMAS RESORT SPA - 012D-CDG | 1753 | GRAMADO TERMAS RESORT SPA - 215A-MDM |
| 76 | GRAMADO TERMAS RESORT SPA - 012E-CDG | 1754 | GRAMADO TERMAS RESORT SPA - 215B-MDB |
| 77 | GRAMADO TERMAS RESORT SPA - 012E-CDH | 1755 | GRAMADO TERMAS RESORT SPA - 215B-MDC |
| 78 | GRAMADO TERMAS RESORT SPA - 012E-CDI | 1756 | GRAMADO TERMAS RESORT SPA - 215B-MDE |
| 78 | GRAMADO TERMAS RESORT SPA - 012E-CDL | 1757 | GRAMADO TERMAS RESORT SPA - 215B-MDF |
| 80 | GRAMADO TERMAS RESORT SPA - 014D-CDK | 1758 | GRAMADO TERMAS RESORT SPA - 215B-MDG |
| 81 | GRAMADO TERMAS RESORT SPA - 014D-CDL | 1759 | GRAMADO TERMAS RESORT SPA - 215B-MDH |
| 81 | GRAMADO TERMAS RESORT SPA - 014E-CDH | 1760 | GRAMADO TERMAS RESORT SPA - 215B-MDI |
| 82 | GRAMADO TERMAS RESORT SPA - 015A-MFH | 1761 | GRAMADO TERMAS RESORT SPA - 215B-MDK |
| 84 | GRAMADO TERMAS RESORT SPA - 015A-MPL | 1762 | GRAMADO TERMAS RESORT SPA - 215B-MDL |
| 85 | GRAMADO TERMAS RESORT SPA - 015A-MPW | 1763 | GRAMADO TERMAS RESORT SPA - 215B-MEM |
| 86 | GRAMADO TERMAS RESORT SPA - 015B-MQL | 1764 | GRAMADO TERMAS RESORT SPA - 215C-CDA |
| 87 | GRAMADO TERMAS RESORT SPA - 015D-CDF | 1765 | GRAMADO TERMAS RESORT SPA - 215C-CDB |
| 88 | GRAMADO TERMAS RESORT SPA - 015D-CDI | 1766 | GRAMADO TERMAS RESORT SPA - 215C-CDD |
| 88 | GRAMADO TERMAS RESORT SPA - 015E-CDG | 1767 | GRAMADO TERMAS RESORT SPA - 215C-CDE |
| 90 | GRAMADO TERMAS RESORT SPA - 015E-CDH | 1768 | GRAMADO TERMAS RESORT SPA - 215C-CDF |
| 91 | GRAMADO TERMAS RESORT SPA - 015E-CDK | 1769 | GRAMADO TERMAS RESORT SPA - 215C-CDG |
| 92 | GRAMADO TERMAS RESORT SPA - 015E-CDL | 1770 | GRAMADO TERMAS RESORT SPA - 215C-CDH |
| 93 | GRAMADO TERMAS RESORT SPA - 015A-MDK | 1771 | GRAMADO TERMAS RESORT SPA - 215C-CDI |
| 94 | GRAMADO TERMAS RESORT SPA - 015B-MDK | 1772 | GRAMADO TERMAS RESORT SPA - 215C-CDJ |
| 98 | GRAMADO TERMAS RESORT SPA - 016B-MEM | 1773 | GRAMADO TERMAS RESORT SPA - 215C-CDK |
| 98 | GRAMADO TERMAS RESORT SPA - 016C-CDH | 1774 | GRAMADO TERMAS RESORT SPA - 215C-CDL |
| 99 | GRAMADO TERMAS RESORT SPA - 016E-CDH | 1775 | GRAMADO TERMAS RESORT SPA - 215C-CDM |
| 99 | GRAMADO TERMAS RESORT SPA - 016E-CDI | 1776 | GRAMADO TERMAS RESORT SPA - 215D-CDA |
| 99 | GRAMADO TERMAS RESORT SPA - 016E-CDJ | | |

continua na próxima folha

DocuSign Envelope ID: 709920DA-8B7C-4E8D-8C89-1FA238E3287C

| | | | |
|-----|--------------------------------------|------|--------------------------------------|
| 88 | GRAMADO TERMAS RESORT SPA - 016E-CCD | 1707 | GRAMADO TERMAS RESORT SPA - 218D-CCB |
| 100 | GRAMADO TERMAS RESORT SPA - 016E-CCD | 1708 | GRAMADO TERMAS RESORT SPA - 218D-CCD |
| 101 | GRAMADO TERMAS RESORT SPA - 016E-CCE | 1709 | GRAMADO TERMAS RESORT SPA - 218D-CCB |
| 103 | GRAMADO TERMAS RESORT SPA - 016E-CCF | 1710 | GRAMADO TERMAS RESORT SPA - 218D-CCF |
| 104 | GRAMADO TERMAS RESORT SPA - 016E-CCG | 1711 | GRAMADO TERMAS RESORT SPA - 218D-CCG |
| 106 | GRAMADO TERMAS RESORT SPA - 016E-CDH | 1712 | GRAMADO TERMAS RESORT SPA - 218D-CDI |
| 109 | GRAMADO TERMAS RESORT SPA - 016E-CDI | 1713 | GRAMADO TERMAS RESORT SPA - 218D-CDJ |
| 106 | GRAMADO TERMAS RESORT SPA - 016E-CDJ | 1714 | GRAMADO TERMAS RESORT SPA - 218D-CDK |
| 107 | GRAMADO TERMAS RESORT SPA - 016E-CDH | 1715 | GRAMADO TERMAS RESORT SPA - 218D-CDL |
| 108 | GRAMADO TERMAS RESORT SPA - 016E-CDL | 1716 | GRAMADO TERMAS RESORT SPA - 218D-CDM |
| 109 | GRAMADO TERMAS RESORT SPA - 016E-CDM | 1717 | GRAMADO TERMAS RESORT SPA - 218E-CDN |
| 110 | GRAMADO TERMAS RESORT SPA - 017A-CDN | 1718 | GRAMADO TERMAS RESORT SPA - 218E-CDB |
| 111 | GRAMADO TERMAS RESORT SPA - 017B-CCD | 1719 | GRAMADO TERMAS RESORT SPA - 218E-CDD |
| 112 | GRAMADO TERMAS RESORT SPA - 017B-CDE | 1720 | GRAMADO TERMAS RESORT SPA - 218E-CDE |
| 114 | GRAMADO TERMAS RESORT SPA - 017D-CCF | 1721 | GRAMADO TERMAS RESORT SPA - 218E-CDK |
| 114 | GRAMADO TERMAS RESORT SPA - 017D-CDJ | 1722 | GRAMADO TERMAS RESORT SPA - 218E-CDM |
| 118 | GRAMADO TERMAS RESORT SPA - 018A-CCD | 1723 | GRAMADO TERMAS RESORT SPA - 218A-HDA |
| 120 | GRAMADO TERMAS RESORT SPA - 018A-CDE | 1724 | GRAMADO TERMAS RESORT SPA - 218A-HDB |
| 121 | GRAMADO TERMAS RESORT SPA - 018A-CDJ | 1725 | GRAMADO TERMAS RESORT SPA - 218A-MDC |
| 122 | GRAMADO TERMAS RESORT SPA - 018D-CCD | 1726 | GRAMADO TERMAS RESORT SPA - 218A-MDD |
| 119 | GRAMADO TERMAS RESORT SPA - 018A-CDJ | 1727 | GRAMADO TERMAS RESORT SPA - 218A-MDE |
| 120 | GRAMADO TERMAS RESORT SPA - 018E-CDH | 1728 | GRAMADO TERMAS RESORT SPA - 218A-MDF |
| 121 | GRAMADO TERMAS RESORT SPA - 019D-CDN | 1729 | GRAMADO TERMAS RESORT SPA - 218A-MDG |
| 123 | GRAMADO TERMAS RESORT SPA - 020A-CCD | 1730 | GRAMADO TERMAS RESORT SPA - 218A-MDH |
| 123 | GRAMADO TERMAS RESORT SPA - 020A-CDE | 1731 | GRAMADO TERMAS RESORT SPA - 218A-MCI |
| 124 | GRAMADO TERMAS RESORT SPA - 020A-CCF | 1732 | GRAMADO TERMAS RESORT SPA - 218A-MDJ |
| 125 | GRAMADO TERMAS RESORT SPA - 020A-CDK | 1733 | GRAMADO TERMAS RESORT SPA - 218A-MDL |
| 126 | GRAMADO TERMAS RESORT SPA - 020B-CCD | 1734 | GRAMADO TERMAS RESORT SPA - 218E-MDD |
| 127 | GRAMADO TERMAS RESORT SPA - 020E-CCJ | 1735 | GRAMADO TERMAS RESORT SPA - 218E-MDE |
| 128 | GRAMADO TERMAS RESORT SPA - 100C-CCD | 1736 | GRAMADO TERMAS RESORT SPA - 218E-MDD |
| 129 | GRAMADO TERMAS RESORT SPA - 100C-CCF | 1737 | GRAMADO TERMAS RESORT SPA - 218E-MDH |
| 130 | GRAMADO TERMAS RESORT SPA - 100C-CDI | 1738 | GRAMADO TERMAS RESORT SPA - 218E-MDI |
| 131 | GRAMADO TERMAS RESORT SPA - 100C-CDJ | 1739 | GRAMADO TERMAS RESORT SPA - 218E-MDL |
| 132 | GRAMADO TERMAS RESORT SPA - 101A-CCD | 1800 | GRAMADO TERMAS RESORT SPA - 218E-MEL |
| 133 | GRAMADO TERMAS RESORT SPA - 101A-CCF | 1801 | GRAMADO TERMAS RESORT SPA - 218C-EDA |
| 134 | GRAMADO TERMAS RESORT SPA - 101A-CDH | 1802 | GRAMADO TERMAS RESORT SPA - 218C-EDC |
| 136 | GRAMADO TERMAS RESORT SPA - 101A-CDK | 1803 | GRAMADO TERMAS RESORT SPA - 218C-EDD |
| 136 | GRAMADO TERMAS RESORT SPA - 101B-CCF | 1804 | GRAMADO TERMAS RESORT SPA - 218C-EDF |
| 137 | GRAMADO TERMAS RESORT SPA - 101B-CCG | 1805 | GRAMADO TERMAS RESORT SPA - 218C-EDG |
| 138 | GRAMADO TERMAS RESORT SPA - 101B-CDI | 1806 | GRAMADO TERMAS RESORT SPA - 218C-EDJ |
| 139 | GRAMADO TERMAS RESORT SPA - 101B-CDJ | 1807 | GRAMADO TERMAS RESORT SPA - 218C-CDK |
| 140 | GRAMADO TERMAS RESORT SPA - 101B-CDK | 1808 | GRAMADO TERMAS RESORT SPA - 218C-CDL |
| 141 | GRAMADO TERMAS RESORT SPA - 101B-CDL | 1809 | GRAMADO TERMAS RESORT SPA - 218D-CDN |
| 142 | GRAMADO TERMAS RESORT SPA - 101B-CDM | 1810 | GRAMADO TERMAS RESORT SPA - 218D-CCD |
| 143 | GRAMADO TERMAS RESORT SPA - 101C-MDA | 1811 | GRAMADO TERMAS RESORT SPA - 218D-CCD |
| 144 | GRAMADO TERMAS RESORT SPA - 101C-MDB | 1812 | GRAMADO TERMAS RESORT SPA - 218D-CDE |
| 145 | GRAMADO TERMAS RESORT SPA - 101C-MDC | 1813 | GRAMADO TERMAS RESORT SPA - 218D-CCF |
| 146 | GRAMADO TERMAS RESORT SPA - 101C-MDD | 1814 | GRAMADO TERMAS RESORT SPA - 218D-CCG |
| 147 | GRAMADO TERMAS RESORT SPA - 101C-MDE | 1815 | GRAMADO TERMAS RESORT SPA - 218D-CDH |
| 148 | GRAMADO TERMAS RESORT SPA - 101C-MDG | 1816 | GRAMADO TERMAS RESORT SPA - 218D-CDJ |
| 149 | GRAMADO TERMAS RESORT SPA - 101C-MDH | 1817 | GRAMADO TERMAS RESORT SPA - 218D-CDK |
| 150 | GRAMADO TERMAS RESORT SPA - 101C-MDI | 1818 | GRAMADO TERMAS RESORT SPA - 218D-CDL |

DocuSign Envelope ID: 709920DA-087C-4E6D-8C03-1FA238E32B7C

| | | | |
|-----|--------------------------------------|------|--------------------------------------|
| 151 | GRAMADO TERMAS RESORT SPA - 181C-ADK | 1819 | GRAMADO TERMAS RESORT SPA - 216D-CEM |
| 152 | GRAMADO TERMAS RESORT SPA - 181C-ADM | 1820 | GRAMADO TERMAS RESORT SPA - 216E-CEC |
| 153 | GRAMADO TERMAS RESORT SPA - 181D-CEA | 1821 | GRAMADO TERMAS RESORT SPA - 216E-CCF |
| 154 | GRAMADO TERMAS RESORT SPA - 181D-CEB | 1822 | GRAMADO TERMAS RESORT SPA - 216E-CEG |
| 155 | GRAMADO TERMAS RESORT SPA - 181D-CEC | 1823 | GRAMADO TERMAS RESORT SPA - 216E-CEJ |
| 156 | GRAMADO TERMAS RESORT SPA - 181D-CEE | 1824 | GRAMADO TERMAS RESORT SPA - 216E-CEL |
| 157 | GRAMADO TERMAS RESORT SPA - 181D-CEH | 1825 | GRAMADO TERMAS RESORT SPA - 216E-CEN |
| 158 | GRAMADO TERMAS RESORT SPA - 181D-CEI | 1826 | GRAMADO TERMAS RESORT SPA - 216E-CFA |
| 159 | GRAMADO TERMAS RESORT SPA - 181D-CEK | 1827 | GRAMADO TERMAS RESORT SPA - 216E-CFE |
| 160 | GRAMADO TERMAS RESORT SPA - 181D-CEL | 1828 | GRAMADO TERMAS RESORT SPA - 216E-CFG |
| 161 | GRAMADO TERMAS RESORT SPA - 181E-CEA | 1829 | GRAMADO TERMAS RESORT SPA - 216E-CFH |
| 162 | GRAMADO TERMAS RESORT SPA - 181E-CEB | 1830 | GRAMADO TERMAS RESORT SPA - 216E-CFI |
| 163 | GRAMADO TERMAS RESORT SPA - 181E-CEC | 1831 | GRAMADO TERMAS RESORT SPA - 216E-CFJ |
| 164 | GRAMADO TERMAS RESORT SPA - 181E-CEE | 1832 | GRAMADO TERMAS RESORT SPA - 217A-CEG |
| 165 | GRAMADO TERMAS RESORT SPA - 181E-CEH | 1833 | GRAMADO TERMAS RESORT SPA - 217A-CEH |
| 166 | GRAMADO TERMAS RESORT SPA - 181E-CEI | 1834 | GRAMADO TERMAS RESORT SPA - 217A-CEI |
| 167 | GRAMADO TERMAS RESORT SPA - 181E-CEK | 1835 | GRAMADO TERMAS RESORT SPA - 217A-CEJ |
| 168 | GRAMADO TERMAS RESORT SPA - 181E-CEL | 1836 | GRAMADO TERMAS RESORT SPA - 217A-CEK |
| 169 | GRAMADO TERMAS RESORT SPA - 181E-CEM | 1837 | GRAMADO TERMAS RESORT SPA - 217A-CEL |
| 170 | GRAMADO TERMAS RESORT SPA - 181E-CEN | 1838 | GRAMADO TERMAS RESORT SPA - 217A-CEM |
| 171 | GRAMADO TERMAS RESORT SPA - 182A-CEC | 1839 | GRAMADO TERMAS RESORT SPA - 217A-CEJ |
| 172 | GRAMADO TERMAS RESORT SPA - 182A-CEG | 1840 | GRAMADO TERMAS RESORT SPA - 217A-CEL |
| 173 | GRAMADO TERMAS RESORT SPA - 182A-CEJ | 1841 | GRAMADO TERMAS RESORT SPA - 217A-CEM |
| 174 | GRAMADO TERMAS RESORT SPA - 182A-CEL | 1842 | GRAMADO TERMAS RESORT SPA - 217B-CEA |
| 175 | GRAMADO TERMAS RESORT SPA - 182A-CEM | 1843 | GRAMADO TERMAS RESORT SPA - 217B-CEB |
| 176 | GRAMADO TERMAS RESORT SPA - 182A-CFE | 1844 | GRAMADO TERMAS RESORT SPA - 217B-CEC |
| 177 | GRAMADO TERMAS RESORT SPA - 182A-CFH | 1845 | GRAMADO TERMAS RESORT SPA - 217B-CEE |
| 178 | GRAMADO TERMAS RESORT SPA - 182A-CFI | 1846 | GRAMADO TERMAS RESORT SPA - 217B-CEG |
| 179 | GRAMADO TERMAS RESORT SPA - 182A-CFK | 1847 | GRAMADO TERMAS RESORT SPA - 217B-CEJ |
| 180 | GRAMADO TERMAS RESORT SPA - 182B-CEA | 1848 | GRAMADO TERMAS RESORT SPA - 217B-CEK |
| 181 | GRAMADO TERMAS RESORT SPA - 182B-CEB | 1849 | GRAMADO TERMAS RESORT SPA - 217B-CEL |
| 182 | GRAMADO TERMAS RESORT SPA - 182B-CEC | 1850 | GRAMADO TERMAS RESORT SPA - 217C-CEA |
| 183 | GRAMADO TERMAS RESORT SPA - 182B-CEG | 1851 | GRAMADO TERMAS RESORT SPA - 217C-CEB |
| 184 | GRAMADO TERMAS RESORT SPA - 182B-CEH | 1852 | GRAMADO TERMAS RESORT SPA - 217C-CEC |
| 185 | GRAMADO TERMAS RESORT SPA - 182B-CEI | 1853 | GRAMADO TERMAS RESORT SPA - 217C-CEE |
| 186 | GRAMADO TERMAS RESORT SPA - 182B-CEK | 1854 | GRAMADO TERMAS RESORT SPA - 217C-CEH |
| 187 | GRAMADO TERMAS RESORT SPA - 182B-CEL | 1855 | GRAMADO TERMAS RESORT SPA - 217C-CEI |
| 188 | GRAMADO TERMAS RESORT SPA - 182B-CEM | 1856 | GRAMADO TERMAS RESORT SPA - 217C-CEJ |
| 189 | GRAMADO TERMAS RESORT SPA - 182C-AGB | 1857 | GRAMADO TERMAS RESORT SPA - 217C-CEM |
| 190 | GRAMADO TERMAS RESORT SPA - 182C-AGC | 1858 | GRAMADO TERMAS RESORT SPA - 217D-CEA |
| 191 | GRAMADO TERMAS RESORT SPA - 182C-AGD | 1859 | GRAMADO TERMAS RESORT SPA - 217D-CEB |
| 192 | GRAMADO TERMAS RESORT SPA - 182C-AGE | 1860 | GRAMADO TERMAS RESORT SPA - 217D-CEC |
| 193 | GRAMADO TERMAS RESORT SPA - 182C-AGH | 1861 | GRAMADO TERMAS RESORT SPA - 217D-CEE |
| 194 | GRAMADO TERMAS RESORT SPA - 182C-AGI | 1862 | GRAMADO TERMAS RESORT SPA - 217D-CEG |
| 195 | GRAMADO TERMAS RESORT SPA - 182C-AGJ | 1863 | GRAMADO TERMAS RESORT SPA - 217D-CEH |
| 196 | GRAMADO TERMAS RESORT SPA - 182C-AGK | 1864 | GRAMADO TERMAS RESORT SPA - 217D-CEI |
| 197 | GRAMADO TERMAS RESORT SPA - 182C-AGL | 1865 | GRAMADO TERMAS RESORT SPA - 217D-CEJ |
| 198 | GRAMADO TERMAS RESORT SPA - 182C-AGM | 1866 | GRAMADO TERMAS RESORT SPA - 217D-CEL |
| 199 | GRAMADO TERMAS RESORT SPA - 182C-AGN | 1867 | GRAMADO TERMAS RESORT SPA - 217D-CEM |
| 200 | GRAMADO TERMAS RESORT SPA - 182C-AGP | 1868 | GRAMADO TERMAS RESORT SPA - 217D-CEN |
| 201 | GRAMADO TERMAS RESORT SPA - 182C-AGQ | 1869 | GRAMADO TERMAS RESORT SPA - 217D-CEO |
| 202 | GRAMADO TERMAS RESORT SPA - 182C-AGR | 1870 | GRAMADO TERMAS RESORT SPA - 217E-CEA |

continuação da folha anterior, Registro nº 18443

DocuSign Envelope ID: 70662EDA-087C-4E80-8C03-1FA236E32B7C

| | | | |
|-----|--------------------------------------|------|--------------------------------------|
| 209 | GRAMADO TERMAS RESORT SPA - 1020-CDG | 1871 | GRAMADO TERMAS RESORT SPA - 217E-CDB |
| 204 | GRAMADO TERMAS RESORT SPA - 1020-CDF | 1872 | GRAMADO TERMAS RESORT SPA - 217E-CDD |
| 205 | GRAMADO TERMAS RESORT SPA - 1020-CDJ | 1873 | GRAMADO TERMAS RESORT SPA - 217E-CDE |
| 206 | GRAMADO TERMAS RESORT SPA - 1020-CDK | 1874 | GRAMADO TERMAS RESORT SPA - 217G-CDG |
| 207 | GRAMADO TERMAS RESORT SPA - 1020-CDL | 1875 | GRAMADO TERMAS RESORT SPA - 217G-CDH |
| 208 | GRAMADO TERMAS RESORT SPA - 1020-CDM | 1876 | GRAMADO TERMAS RESORT SPA - 217G-CDI |
| 208 | GRAMADO TERMAS RESORT SPA - 102E-CDF | 1877 | GRAMADO TERMAS RESORT SPA - 217G-CDJ |
| 210 | GRAMADO TERMAS RESORT SPA - 102E-CDG | 1878 | GRAMADO TERMAS RESORT SPA - 217G-CDK |
| 211 | GRAMADO TERMAS RESORT SPA - 102E-CDH | 1879 | GRAMADO TERMAS RESORT SPA - 217G-CDL |
| 212 | GRAMADO TERMAS RESORT SPA - 102E-CDI | 1880 | GRAMADO TERMAS RESORT SPA - 218A-CDA |
| 213 | GRAMADO TERMAS RESORT SPA - 102E-CDJ | 1881 | GRAMADO TERMAS RESORT SPA - 218A-CDB |
| 214 | GRAMADO TERMAS RESORT SPA - 102E-CDK | 1882 | GRAMADO TERMAS RESORT SPA - 218A-CDC |
| 215 | GRAMADO TERMAS RESORT SPA - 102E-CDL | 1883 | GRAMADO TERMAS RESORT SPA - 218A-CDE |
| 216 | GRAMADO TERMAS RESORT SPA - 102E-CDM | 1884 | GRAMADO TERMAS RESORT SPA - 218A-CDF |
| 217 | GRAMADO TERMAS RESORT SPA - 102E-CPA | 1885 | GRAMADO TERMAS RESORT SPA - 218A-CDG |
| 218 | GRAMADO TERMAS RESORT SPA - 102E-CPB | 1886 | GRAMADO TERMAS RESORT SPA - 218A-CDH |
| 219 | GRAMADO TERMAS RESORT SPA - 102E-CPA | 1887 | GRAMADO TERMAS RESORT SPA - 218A-CDI |
| 220 | GRAMADO TERMAS RESORT SPA - 102E-CPB | 1888 | GRAMADO TERMAS RESORT SPA - 218A-CDJ |
| 221 | GRAMADO TERMAS RESORT SPA - 102E-CPK | 1889 | GRAMADO TERMAS RESORT SPA - 218A-CDL |
| 221 | GRAMADO TERMAS RESORT SPA - 102E-CPK | 1890 | GRAMADO TERMAS RESORT SPA - 218A-CDM |
| 222 | GRAMADO TERMAS RESORT SPA - 102A-CDA | 1891 | GRAMADO TERMAS RESORT SPA - 218B-CDA |
| 223 | GRAMADO TERMAS RESORT SPA - 102A-CDB | 1892 | GRAMADO TERMAS RESORT SPA - 218B-CDB |
| 223 | GRAMADO TERMAS RESORT SPA - 102A-CDB | 1893 | GRAMADO TERMAS RESORT SPA - 218B-CDD |
| 224 | GRAMADO TERMAS RESORT SPA - 102A-CDC | 1894 | GRAMADO TERMAS RESORT SPA - 218B-CDE |
| 225 | GRAMADO TERMAS RESORT SPA - 102A-CDE | 1895 | GRAMADO TERMAS RESORT SPA - 218B-CDF |
| 226 | GRAMADO TERMAS RESORT SPA - 102A-CDH | 1896 | GRAMADO TERMAS RESORT SPA - 218B-CDI |
| 227 | GRAMADO TERMAS RESORT SPA - 102A-CDI | 1897 | GRAMADO TERMAS RESORT SPA - 218B-CDJ |
| 228 | GRAMADO TERMAS RESORT SPA - 102A-CDK | 1898 | GRAMADO TERMAS RESORT SPA - 218B-CDL |
| 229 | GRAMADO TERMAS RESORT SPA - 102A-CDM | 1899 | GRAMADO TERMAS RESORT SPA - 218B-CDN |
| 230 | GRAMADO TERMAS RESORT SPA - 102B-CDD | 1900 | GRAMADO TERMAS RESORT SPA - 218B-CPA |
| 231 | GRAMADO TERMAS RESORT SPA - 102B-CDE | 1901 | GRAMADO TERMAS RESORT SPA - 218B-CPB |
| 232 | GRAMADO TERMAS RESORT SPA - 102B-CDH | 1902 | GRAMADO TERMAS RESORT SPA - 218B-CPC |
| 233 | GRAMADO TERMAS RESORT SPA - 102B-CDI | 1903 | GRAMADO TERMAS RESORT SPA - 218B-CPD |
| 234 | GRAMADO TERMAS RESORT SPA - 102B-CDJ | 1904 | GRAMADO TERMAS RESORT SPA - 218B-CPG |
| 235 | GRAMADO TERMAS RESORT SPA - 102B-CDK | 1905 | GRAMADO TERMAS RESORT SPA - 218B-CPH |
| 236 | GRAMADO TERMAS RESORT SPA - 102B-CDL | 1906 | GRAMADO TERMAS RESORT SPA - 218B-CPK |
| 237 | GRAMADO TERMAS RESORT SPA - 102B-CDM | 1907 | GRAMADO TERMAS RESORT SPA - 218C-CDE |
| 238 | GRAMADO TERMAS RESORT SPA - 102B-CDN | 1908 | GRAMADO TERMAS RESORT SPA - 218C-CDD |
| 239 | GRAMADO TERMAS RESORT SPA - 102C-CDA | 1909 | GRAMADO TERMAS RESORT SPA - 218C-CDE |
| 240 | GRAMADO TERMAS RESORT SPA - 102C-CDB | 1910 | GRAMADO TERMAS RESORT SPA - 218C-CDG |
| 241 | GRAMADO TERMAS RESORT SPA - 102C-CDD | 1911 | GRAMADO TERMAS RESORT SPA - 218C-CDH |
| 242 | GRAMADO TERMAS RESORT SPA - 102C-CDE | 1912 | GRAMADO TERMAS RESORT SPA - 218C-CDI |
| 243 | GRAMADO TERMAS RESORT SPA - 102C-CDF | 1913 | GRAMADO TERMAS RESORT SPA - 218C-CDJ |
| 244 | GRAMADO TERMAS RESORT SPA - 102C-CDI | 1914 | GRAMADO TERMAS RESORT SPA - 218C-CDK |
| 245 | GRAMADO TERMAS RESORT SPA - 102C-CDJ | 1915 | GRAMADO TERMAS RESORT SPA - 218C-CDL |
| 246 | GRAMADO TERMAS RESORT SPA - 102C-CDM | 1916 | GRAMADO TERMAS RESORT SPA - 218C-CDN |
| 247 | GRAMADO TERMAS RESORT SPA - 102C-CDN | 1917 | GRAMADO TERMAS RESORT SPA - 218C-CPA |
| 248 | GRAMADO TERMAS RESORT SPA - 102D-CDA | 1918 | GRAMADO TERMAS RESORT SPA - 218C-CPB |
| 249 | GRAMADO TERMAS RESORT SPA - 102D-CDB | 1919 | GRAMADO TERMAS RESORT SPA - 218C-CPD |
| 250 | GRAMADO TERMAS RESORT SPA - 102D-CDE | 1920 | GRAMADO TERMAS RESORT SPA - 218C-CPH |
| 251 | GRAMADO TERMAS RESORT SPA - 102D-CDH | 1921 | GRAMADO TERMAS RESORT SPA - 218C-CPI |
| 252 | GRAMADO TERMAS RESORT SPA - 102D-CDI | 1922 | GRAMADO TERMAS RESORT SPA - 218C-CPJ |
| 253 | GRAMADO TERMAS RESORT SPA - 102D-CDL | 1923 | GRAMADO TERMAS RESORT SPA - 218C-CPK |
| 254 | GRAMADO TERMAS RESORT SPA - 102D-CDM | | |

continua na próxima folha

continuação da folha anterior, Registro nº 18443

DesuSign Envelope ID: T09920DA-0B7C-4E8D-8C83-1FA238E32B7C

| | | | |
|-----|--------------------------------------|------|--------------------------------------|
| 307 | GRAMADO TERMAS RESORT SPA - 184C-CDL | 1975 | GRAMADO TERMAS RESORT SPA - 219E-CDH |
| 308 | GRAMADO TERMAS RESORT SPA - 184C-COM | 1976 | GRAMADO TERMAS RESORT SPA - 219E-CDJ |
| 309 | GRAMADO TERMAS RESORT SPA - 184C-CPA | 1977 | GRAMADO TERMAS RESORT SPA - 219E-CDL |
| 310 | GRAMADO TERMAS RESORT SPA - 184C-CPB | 1978 | GRAMADO TERMAS RESORT SPA - 219E-COM |
| 311 | GRAMADO TERMAS RESORT SPA - 184C-CPC | 1979 | GRAMADO TERMAS RESORT SPA - 220A-CDA |
| 312 | GRAMADO TERMAS RESORT SPA - 184C-CPD | 1980 | GRAMADO TERMAS RESORT SPA - 220A-COB |
| 313 | GRAMADO TERMAS RESORT SPA - 184C-CPE | 1981 | GRAMADO TERMAS RESORT SPA - 220A-COC |
| 314 | GRAMADO TERMAS RESORT SPA - 184C-CPF | 1982 | GRAMADO TERMAS RESORT SPA - 220A-COD |
| 315 | GRAMADO TERMAS RESORT SPA - 184C-CPG | 1983 | GRAMADO TERMAS RESORT SPA - 220A-COE |
| 316 | GRAMADO TERMAS RESORT SPA - 184C-CPH | 1984 | GRAMADO TERMAS RESORT SPA - 220A-COF |
| 317 | GRAMADO TERMAS RESORT SPA - 184C-CPI | 1985 | GRAMADO TERMAS RESORT SPA - 220A-COG |
| 318 | GRAMADO TERMAS RESORT SPA - 184C-CPJ | 1986 | GRAMADO TERMAS RESORT SPA - 220A-CHO |
| 319 | GRAMADO TERMAS RESORT SPA - 184C-CPK | 1987 | GRAMADO TERMAS RESORT SPA - 220A-CDI |
| 320 | GRAMADO TERMAS RESORT SPA - 184C-CPM | 1988 | GRAMADO TERMAS RESORT SPA - 220A-CKK |
| 321 | GRAMADO TERMAS RESORT SPA - 184C-CPN | 1989 | GRAMADO TERMAS RESORT SPA - 220A-CLL |
| 322 | GRAMADO TERMAS RESORT SPA - 184C-CPQ | 1990 | GRAMADO TERMAS RESORT SPA - 220B-CDA |
| 323 | GRAMADO TERMAS RESORT SPA - 184C-CPR | 1991 | GRAMADO TERMAS RESORT SPA - 220B-CDC |
| 324 | GRAMADO TERMAS RESORT SPA - 184C-CPJ | 1992 | GRAMADO TERMAS RESORT SPA - 220B-CDE |
| 325 | GRAMADO TERMAS RESORT SPA - 184C-CPK | 1993 | GRAMADO TERMAS RESORT SPA - 220B-CDH |
| 326 | GRAMADO TERMAS RESORT SPA - 184C-CPM | 1994 | GRAMADO TERMAS RESORT SPA - 220B-CDL |
| 327 | GRAMADO TERMAS RESORT SPA - 184C-CPN | 1995 | GRAMADO TERMAS RESORT SPA - 220B-CDM |
| 328 | GRAMADO TERMAS RESORT SPA - 184C-CPQ | 1996 | GRAMADO TERMAS RESORT SPA - 220C-COB |
| 329 | GRAMADO TERMAS RESORT SPA - 184C-CPR | 1997 | GRAMADO TERMAS RESORT SPA - 220C-COD |
| 330 | GRAMADO TERMAS RESORT SPA - 184C-CPJ | 1998 | GRAMADO TERMAS RESORT SPA - 220C-COG |
| 331 | GRAMADO TERMAS RESORT SPA - 184C-CPK | 1999 | GRAMADO TERMAS RESORT SPA - 220C-CHO |
| 332 | GRAMADO TERMAS RESORT SPA - 184C-CPM | 2000 | GRAMADO TERMAS RESORT SPA - 220C-CKK |
| 333 | GRAMADO TERMAS RESORT SPA - 184C-CPN | 2001 | GRAMADO TERMAS RESORT SPA - 220C-CLL |
| 334 | GRAMADO TERMAS RESORT SPA - 184C-CPQ | 2002 | GRAMADO TERMAS RESORT SPA - 220C-CLL |
| 335 | GRAMADO TERMAS RESORT SPA - 184C-CPR | 2003 | GRAMADO TERMAS RESORT SPA - 220C-CPA |
| 336 | GRAMADO TERMAS RESORT SPA - 184C-CPJ | 2004 | GRAMADO TERMAS RESORT SPA - 220C-CPB |
| 337 | GRAMADO TERMAS RESORT SPA - 184C-CPK | 2005 | GRAMADO TERMAS RESORT SPA - 220C-CPD |
| 338 | GRAMADO TERMAS RESORT SPA - 184C-CPM | 2006 | GRAMADO TERMAS RESORT SPA - 220C-CPG |
| 339 | GRAMADO TERMAS RESORT SPA - 184C-CPN | 2007 | GRAMADO TERMAS RESORT SPA - 220C-CPH |
| 340 | GRAMADO TERMAS RESORT SPA - 184C-CPQ | 2008 | GRAMADO TERMAS RESORT SPA - 220C-CPK |
| 341 | GRAMADO TERMAS RESORT SPA - 184C-CPR | 2009 | GRAMADO TERMAS RESORT SPA - 220C-CPM |
| 342 | GRAMADO TERMAS RESORT SPA - 184C-CPJ | 2010 | GRAMADO TERMAS RESORT SPA - 220C-CPN |
| 343 | GRAMADO TERMAS RESORT SPA - 184C-CPK | 2011 | GRAMADO TERMAS RESORT SPA - 220C-CDA |
| 344 | GRAMADO TERMAS RESORT SPA - 184C-CPM | 2012 | GRAMADO TERMAS RESORT SPA - 220C-CDB |
| 345 | GRAMADO TERMAS RESORT SPA - 184C-CPN | 2013 | GRAMADO TERMAS RESORT SPA - 220C-CDC |
| 346 | GRAMADO TERMAS RESORT SPA - 184C-CPQ | 2014 | GRAMADO TERMAS RESORT SPA - 220C-CDE |
| 347 | GRAMADO TERMAS RESORT SPA - 184C-CPR | 2015 | GRAMADO TERMAS RESORT SPA - 220C-CDF |
| 348 | GRAMADO TERMAS RESORT SPA - 184C-CPJ | 2016 | GRAMADO TERMAS RESORT SPA - 220C-CDG |
| 349 | GRAMADO TERMAS RESORT SPA - 184C-CPK | 2017 | GRAMADO TERMAS RESORT SPA - 220C-CDK |
| 350 | GRAMADO TERMAS RESORT SPA - 184C-CPM | 2018 | GRAMADO TERMAS RESORT SPA - 220C-CDL |
| 351 | GRAMADO TERMAS RESORT SPA - 184C-CPN | 2019 | GRAMADO TERMAS RESORT SPA - 220C-CDM |
| 352 | GRAMADO TERMAS RESORT SPA - 184C-CPQ | 2020 | GRAMADO TERMAS RESORT SPA - 220C-CDN |
| 353 | GRAMADO TERMAS RESORT SPA - 184C-CPR | | |
| 354 | GRAMADO TERMAS RESORT SPA - 184C-CPJ | | |
| 355 | GRAMADO TERMAS RESORT SPA - 184C-CPK | | |
| 356 | GRAMADO TERMAS RESORT SPA - 184C-CPM | | |
| 357 | GRAMADO TERMAS RESORT SPA - 184C-CPN | | |
| 358 | GRAMADO TERMAS RESORT SPA - 184C-CPQ | | |

continua na próxima folha

DocuSign Envelope ID: 709920DA-087C-4E83-8C03-1FA238E32B7C

| | | | |
|-----|--------------------------------------|------|---------------------------------------|
| 359 | GRAMADO TERMAS RESORT SPA - 108C-CDA | 3207 | GRAMADO TERMAS RESORT SPA - 220E-CDJ |
| 360 | GRAMADO TERMAS RESORT SPA - 108C-CDB | 3208 | GRAMADO TERMAS RESORT SPA - 220E-CDK |
| 361 | GRAMADO TERMAS RESORT SPA - 108C-CDD | 3209 | GRAMADO TERMAS RESORT SPA - 220E-CDL |
| 362 | GRAMADO TERMAS RESORT SPA - 108C-CDJ | 3210 | GRAMADO TERMAS RESORT SPA - 220E-CDM |
| 363 | GRAMADO TERMAS RESORT SPA - 108C-MDA | 3211 | GRAMADO TERMAS RESORT SPA - 221C-MDC |
| 364 | GRAMADO TERMAS RESORT SPA - 108C-MDB | 3212 | GRAMADO TERMAS RESORT SPA - 221C-MDD |
| 365 | GRAMADO TERMAS RESORT SPA - 108C-MDC | 3213 | GRAMADO TERMAS RESORT SPA - 221C-MDE |
| 366 | GRAMADO TERMAS RESORT SPA - 108C-MDB | 3214 | GRAMADO TERMAS RESORT SPA - 221C-MDF |
| 367 | GRAMADO TERMAS RESORT SPA - 108C-MDD | 3215 | GRAMADO TERMAS RESORT SPA - 221C-MDG |
| 368 | GRAMADO TERMAS RESORT SPA - 108C-MDH | 3216 | GRAMADO TERMAS RESORT SPA - 221C-MDM |
| 369 | GRAMADO TERMAS RESORT SPA - 108C-MDJ | 3217 | GRAMADO TERMAS RESORT SPA - 222C-MDE |
| 370 | GRAMADO TERMAS RESORT SPA - 108C-MDK | 3218 | GRAMADO TERMAS RESORT SPA - 222C-MDF |
| 371 | GRAMADO TERMAS RESORT SPA - 108C-MDL | 3219 | GRAMADO TERMAS RESORT SPA - 222C-MDH |
| 372 | GRAMADO TERMAS RESORT SPA - 108C-MDM | 3220 | GRAMADO TERMAS RESORT SPA - 222C-MDI |
| 373 | GRAMADO TERMAS RESORT SPA - 108C-MDB | 3221 | GRAMADO TERMAS RESORT SPA - 222C-MPA |
| 374 | GRAMADO TERMAS RESORT SPA - 108C-MDC | 3222 | GRAMADO TERMAS RESORT SPA - 222C-MPC |
| 375 | GRAMADO TERMAS RESORT SPA - 108C-MDD | 3223 | GRAMADO TERMAS RESORT SPA - 222C-MPE |
| 376 | GRAMADO TERMAS RESORT SPA - 108C-MDE | 3224 | GRAMADO TERMAS RESORT SPA - 222C-MPF |
| 377 | GRAMADO TERMAS RESORT SPA - 108C-MDF | 3225 | GRAMADO TERMAS RESORT SPA - 223C-CDA |
| 378 | GRAMADO TERMAS RESORT SPA - 108C-MDH | 3226 | GRAMADO TERMAS RESORT SPA - 223C-CDC |
| 379 | GRAMADO TERMAS RESORT SPA - 108C-MDJ | 3227 | GRAMADO TERMAS RESORT SPA - 223C-CDD |
| 380 | GRAMADO TERMAS RESORT SPA - 108A-CDA | 3228 | GRAMADO TERMAS RESORT SPA - 223C-CDP |
| 381 | GRAMADO TERMAS RESORT SPA - 108A-CDB | 3229 | GRAMADO TERMAS RESORT SPA - 223C-CDH |
| 382 | GRAMADO TERMAS RESORT SPA - 108A-CDC | 3230 | GRAMADO TERMAS RESORT SPA - 223C-CDJ |
| 383 | GRAMADO TERMAS RESORT SPA - 108A-CDP | 3231 | GRAMADO TERMAS RESORT SPA - 223C-CDM |
| 384 | GRAMADO TERMAS RESORT SPA - 108A-CDD | 3232 | GRAMADO TERMAS RESORT SPA - 224C-FMEB |
| 385 | GRAMADO TERMAS RESORT SPA - 108A-CDH | 3233 | GRAMADO TERMAS RESORT SPA - 224C-FMEF |
| 386 | GRAMADO TERMAS RESORT SPA - 108A-CDI | 3234 | GRAMADO TERMAS RESORT SPA - 224C-FMEJ |
| 387 | GRAMADO TERMAS RESORT SPA - 108A-CDJ | 3235 | GRAMADO TERMAS RESORT SPA - 224C-FMEK |
| 388 | GRAMADO TERMAS RESORT SPA - 108A-CDK | 3236 | GRAMADO TERMAS RESORT SPA - 225C-CDA |
| 389 | GRAMADO TERMAS RESORT SPA - 108A-CDL | 3237 | GRAMADO TERMAS RESORT SPA - 225C-CDC |
| 390 | GRAMADO TERMAS RESORT SPA - 108A-CDM | 3238 | GRAMADO TERMAS RESORT SPA - 225C-CDD |
| 391 | GRAMADO TERMAS RESORT SPA - 108B-CDA | 3239 | GRAMADO TERMAS RESORT SPA - 225C-CDE |
| 392 | GRAMADO TERMAS RESORT SPA - 108B-CDB | 3240 | GRAMADO TERMAS RESORT SPA - 225C-CDP |
| 393 | GRAMADO TERMAS RESORT SPA - 108B-CDC | 3241 | GRAMADO TERMAS RESORT SPA - 225C-CDH |
| 394 | GRAMADO TERMAS RESORT SPA - 108B-CDE | 3242 | GRAMADO TERMAS RESORT SPA - 225C-CDM |
| 395 | GRAMADO TERMAS RESORT SPA - 108B-CDD | 3243 | GRAMADO TERMAS RESORT SPA - 225C-CDN |
| 396 | GRAMADO TERMAS RESORT SPA - 108B-CDH | 3244 | GRAMADO TERMAS RESORT SPA - 225C-CPL |
| 397 | GRAMADO TERMAS RESORT SPA - 108B-CDI | 3245 | GRAMADO TERMAS RESORT SPA - 227C-CDB |
| 398 | GRAMADO TERMAS RESORT SPA - 108B-CDJ | 3246 | GRAMADO TERMAS RESORT SPA - 227C-CDC |
| 399 | GRAMADO TERMAS RESORT SPA - 108B-CDL | 3247 | GRAMADO TERMAS RESORT SPA - 301A-CDE |
| 400 | GRAMADO TERMAS RESORT SPA - 108B-CFM | 3248 | GRAMADO TERMAS RESORT SPA - 301A-CDC |
| 401 | GRAMADO TERMAS RESORT SPA - 108B-CFN | 3249 | GRAMADO TERMAS RESORT SPA - 301A-CDD |
| 402 | GRAMADO TERMAS RESORT SPA - 108B-CFO | 3250 | GRAMADO TERMAS RESORT SPA - 301A-CDI |
| 403 | GRAMADO TERMAS RESORT SPA - 108B-CFP | 3251 | GRAMADO TERMAS RESORT SPA - 301A-CDJ |
| 404 | GRAMADO TERMAS RESORT SPA - 108B-CFH | 3252 | GRAMADO TERMAS RESORT SPA - 301B-CDA |
| 405 | GRAMADO TERMAS RESORT SPA - 108B-CFI | 3253 | GRAMADO TERMAS RESORT SPA - 301B-CDE |
| 406 | GRAMADO TERMAS RESORT SPA - 108B-CDJ | 3254 | GRAMADO TERMAS RESORT SPA - 301B-CDD |
| 407 | GRAMADO TERMAS RESORT SPA - 108B-CDE | 3255 | GRAMADO TERMAS RESORT SPA - 301B-CDE |
| 408 | GRAMADO TERMAS RESORT SPA - 108C-CDD | 3256 | GRAMADO TERMAS RESORT SPA - 301B-CDP |
| 409 | GRAMADO TERMAS RESORT SPA - 108C-CDE | 3257 | GRAMADO TERMAS RESORT SPA - 301B-CDH |
| 410 | GRAMADO TERMAS RESORT SPA - 108C-CDF | 3258 | GRAMADO TERMAS RESORT SPA - 301B-CDI |

continua na próxima folha

DocuSign Envelope ID: 709933DA-097C-4E60-8C08-1FA238E3287C

| | | | |
|-----|--------------------------------------|------|--------------------------------------|
| 411 | GRAMADO TERMAS RESORT SPA - 109C-CDI | 3079 | GRAMADO TERMAS RESORT SPA - 3079-CDH |
| 412 | GRAMADO TERMAS RESORT SPA - 109C-CDM | 3080 | GRAMADO TERMAS RESORT SPA - 3079-CDL |
| 413 | GRAMADO TERMAS RESORT SPA - 109C-CPA | 3081 | GRAMADO TERMAS RESORT SPA - 3079-CDN |
| 414 | GRAMADO TERMAS RESORT SPA - 109C-CPD | 3082 | GRAMADO TERMAS RESORT SPA - 3079-CDO |
| 415 | GRAMADO TERMAS RESORT SPA - 109C-CPE | 3083 | GRAMADO TERMAS RESORT SPA - 3079-CDP |
| 416 | GRAMADO TERMAS RESORT SPA - 109C-CPF | 3084 | GRAMADO TERMAS RESORT SPA - 3079-CDQ |
| 417 | GRAMADO TERMAS RESORT SPA - 109C-CFG | 3085 | GRAMADO TERMAS RESORT SPA - 3079-CDR |
| 418 | GRAMADO TERMAS RESORT SPA - 109C-CFH | 3086 | GRAMADO TERMAS RESORT SPA - 3079-CDT |
| 419 | GRAMADO TERMAS RESORT SPA - 109C-CFI | 3087 | GRAMADO TERMAS RESORT SPA - 3079-CDU |
| 420 | GRAMADO TERMAS RESORT SPA - 109C-CFJ | 3088 | GRAMADO TERMAS RESORT SPA - 3079-CDV |
| 421 | GRAMADO TERMAS RESORT SPA - 109C-CFK | 3089 | GRAMADO TERMAS RESORT SPA - 3079-CDW |
| 422 | GRAMADO TERMAS RESORT SPA - 109C-CFL | 3090 | GRAMADO TERMAS RESORT SPA - 3079-CDX |
| 423 | GRAMADO TERMAS RESORT SPA - 109C-CFM | 3091 | GRAMADO TERMAS RESORT SPA - 3079-CDY |
| 424 | GRAMADO TERMAS RESORT SPA - 109C-CFN | 3092 | GRAMADO TERMAS RESORT SPA - 3079-CDZ |
| 425 | GRAMADO TERMAS RESORT SPA - 109C-CFO | 3093 | GRAMADO TERMAS RESORT SPA - 3079-CEA |
| 426 | GRAMADO TERMAS RESORT SPA - 109C-CFP | 3094 | GRAMADO TERMAS RESORT SPA - 3079-CEB |
| 427 | GRAMADO TERMAS RESORT SPA - 109C-CFQ | 3095 | GRAMADO TERMAS RESORT SPA - 3079-CEC |
| 428 | GRAMADO TERMAS RESORT SPA - 109C-CFR | 3096 | GRAMADO TERMAS RESORT SPA - 3079-CED |
| 429 | GRAMADO TERMAS RESORT SPA - 109C-CFS | 3097 | GRAMADO TERMAS RESORT SPA - 3079-CEE |
| 430 | GRAMADO TERMAS RESORT SPA - 109C-CFT | 3098 | GRAMADO TERMAS RESORT SPA - 3079-CEH |
| 431 | GRAMADO TERMAS RESORT SPA - 109C-CFU | 3099 | GRAMADO TERMAS RESORT SPA - 3079-CEI |
| 432 | GRAMADO TERMAS RESORT SPA - 109C-CFV | 3100 | GRAMADO TERMAS RESORT SPA - 3079-CEJ |
| 433 | GRAMADO TERMAS RESORT SPA - 109C-CFW | 3101 | GRAMADO TERMAS RESORT SPA - 3079-CEK |
| 434 | GRAMADO TERMAS RESORT SPA - 109C-CFX | 3102 | GRAMADO TERMAS RESORT SPA - 3079-CEL |
| 435 | GRAMADO TERMAS RESORT SPA - 109C-CFY | 3103 | GRAMADO TERMAS RESORT SPA - 3079-CEM |
| 436 | GRAMADO TERMAS RESORT SPA - 109C-CFZ | 3104 | GRAMADO TERMAS RESORT SPA - 3079-CEN |
| 437 | GRAMADO TERMAS RESORT SPA - 109C-CGA | 3105 | GRAMADO TERMAS RESORT SPA - 3079-CEO |
| 438 | GRAMADO TERMAS RESORT SPA - 109C-CGB | 3106 | GRAMADO TERMAS RESORT SPA - 3079-CEP |
| 439 | GRAMADO TERMAS RESORT SPA - 109C-CGC | 3107 | GRAMADO TERMAS RESORT SPA - 3079-CEQ |
| 440 | GRAMADO TERMAS RESORT SPA - 109C-CGD | 3108 | GRAMADO TERMAS RESORT SPA - 3079-CER |
| 441 | GRAMADO TERMAS RESORT SPA - 109C-CGE | 3109 | GRAMADO TERMAS RESORT SPA - 3079-CES |
| 442 | GRAMADO TERMAS RESORT SPA - 109C-CGF | 3110 | GRAMADO TERMAS RESORT SPA - 3079-CEU |
| 443 | GRAMADO TERMAS RESORT SPA - 109C-CGG | 3111 | GRAMADO TERMAS RESORT SPA - 3079-CEV |
| 444 | GRAMADO TERMAS RESORT SPA - 109C-CGH | 3112 | GRAMADO TERMAS RESORT SPA - 3079-CEW |
| 445 | GRAMADO TERMAS RESORT SPA - 109C-CGI | 3113 | GRAMADO TERMAS RESORT SPA - 3079-CEX |
| 446 | GRAMADO TERMAS RESORT SPA - 109C-CGJ | 3114 | GRAMADO TERMAS RESORT SPA - 3079-CEY |
| 447 | GRAMADO TERMAS RESORT SPA - 109C-CGK | 3115 | GRAMADO TERMAS RESORT SPA - 3079-CEZ |
| 448 | GRAMADO TERMAS RESORT SPA - 109C-CGL | 3116 | GRAMADO TERMAS RESORT SPA - 3079-CEA |
| 449 | GRAMADO TERMAS RESORT SPA - 109C-CGM | 3117 | GRAMADO TERMAS RESORT SPA - 3079-CEB |
| 450 | GRAMADO TERMAS RESORT SPA - 109C-CGN | 3118 | GRAMADO TERMAS RESORT SPA - 3079-CEC |
| 451 | GRAMADO TERMAS RESORT SPA - 109C-CGO | 3119 | GRAMADO TERMAS RESORT SPA - 3079-CED |
| 452 | GRAMADO TERMAS RESORT SPA - 109C-CGP | 3120 | GRAMADO TERMAS RESORT SPA - 3079-CEE |
| 453 | GRAMADO TERMAS RESORT SPA - 109C-CGQ | 3121 | GRAMADO TERMAS RESORT SPA - 3079-CEH |
| 454 | GRAMADO TERMAS RESORT SPA - 109C-CGR | 3122 | GRAMADO TERMAS RESORT SPA - 3079-CEI |
| 455 | GRAMADO TERMAS RESORT SPA - 109A-CDA | 3123 | GRAMADO TERMAS RESORT SPA - 3079-CEJ |
| 456 | GRAMADO TERMAS RESORT SPA - 109A-CDB | 3124 | GRAMADO TERMAS RESORT SPA - 3079-CEK |
| 457 | GRAMADO TERMAS RESORT SPA - 109A-CDG | 3125 | GRAMADO TERMAS RESORT SPA - 3079-CEL |
| 458 | GRAMADO TERMAS RESORT SPA - 109A-CDH | 3126 | GRAMADO TERMAS RESORT SPA - 3079-CEM |
| 459 | GRAMADO TERMAS RESORT SPA - 109A-CDI | 3127 | GRAMADO TERMAS RESORT SPA - 3079-CEN |
| 460 | GRAMADO TERMAS RESORT SPA - 109A-CDJ | 3128 | GRAMADO TERMAS RESORT SPA - 3079-CEO |
| 461 | GRAMADO TERMAS RESORT SPA - 109A-CDK | 3129 | GRAMADO TERMAS RESORT SPA - 3079-CEP |
| 462 | GRAMADO TERMAS RESORT SPA - 109A-CDL | 3130 | GRAMADO TERMAS RESORT SPA - 3079-CEQ |

DocuSign Envelope ID: 709923DA-0B7C-4E8D-8C93-1FA238E3267C

| | | | |
|-----|--------------------------------------|------|--------------------------------------|
| 469 | GRAMADO TERMAS RESORT SPA - 187B-CDE | 1131 | GRAMADO TERMAS RESORT SPA - 302G-CBI |
| 469 | GRAMADO TERMAS RESORT SPA - 187B-CDF | 1131 | GRAMADO TERMAS RESORT SPA - 302G-CBE |
| 469 | GRAMADO TERMAS RESORT SPA - 187B-CDH | 1131 | GRAMADO TERMAS RESORT SPA - 302G-CBC |
| 468 | GRAMADO TERMAS RESORT SPA - 187B-CDI | 1134 | GRAMADO TERMAS RESORT SPA - 302G-CBD |
| 467 | GRAMADO TERMAS RESORT SPA - 187B-CDJ | 1135 | GRAMADO TERMAS RESORT SPA - 302G-CBE |
| 468 | GRAMADO TERMAS RESORT SPA - 187B-CDK | 1136 | GRAMADO TERMAS RESORT SPA - 302G-CDH |
| 469 | GRAMADO TERMAS RESORT SPA - 187B-CDL | 1137 | GRAMADO TERMAS RESORT SPA - 302G-CDJ |
| 470 | GRAMADO TERMAS RESORT SPA - 187B-CDM | 1138 | GRAMADO TERMAS RESORT SPA - 302G-CDK |
| 471 | GRAMADO TERMAS RESORT SPA - 187C-CDA | 1139 | GRAMADO TERMAS RESORT SPA - 302G-CDL |
| 472 | GRAMADO TERMAS RESORT SPA - 187C-CDB | 1140 | GRAMADO TERMAS RESORT SPA - 302G-COM |
| 473 | GRAMADO TERMAS RESORT SPA - 187C-CDC | 1141 | GRAMADO TERMAS RESORT SPA - 302G-CPA |
| 474 | GRAMADO TERMAS RESORT SPA - 187C-CDD | 1142 | GRAMADO TERMAS RESORT SPA - 302G-CPE |
| 475 | GRAMADO TERMAS RESORT SPA - 187C-CDE | 1143 | GRAMADO TERMAS RESORT SPA - 302G-CPC |
| 476 | GRAMADO TERMAS RESORT SPA - 187C-CDF | 1144 | GRAMADO TERMAS RESORT SPA - 302G-CPD |
| 477 | GRAMADO TERMAS RESORT SPA - 187C-CDG | 1145 | GRAMADO TERMAS RESORT SPA - 302G-CPT |
| 478 | GRAMADO TERMAS RESORT SPA - 187C-CDH | 1146 | GRAMADO TERMAS RESORT SPA - 302G-CPG |
| 479 | GRAMADO TERMAS RESORT SPA - 187C-CDI | 1147 | GRAMADO TERMAS RESORT SPA - 302G-CPJ |
| 480 | GRAMADO TERMAS RESORT SPA - 187C-CDJ | 1148 | GRAMADO TERMAS RESORT SPA - 302G-CPM |
| 481 | GRAMADO TERMAS RESORT SPA - 187C-CDK | 1149 | GRAMADO TERMAS RESORT SPA - 302G-CDA |
| 482 | GRAMADO TERMAS RESORT SPA - 187C-CDL | 1150 | GRAMADO TERMAS RESORT SPA - 302G-CDB |
| 483 | GRAMADO TERMAS RESORT SPA - 187C-CDM | 1151 | GRAMADO TERMAS RESORT SPA - 302G-CDC |
| 484 | GRAMADO TERMAS RESORT SPA - 187C-CPE | 1152 | GRAMADO TERMAS RESORT SPA - 302G-CDE |
| 485 | GRAMADO TERMAS RESORT SPA - 187C-CPF | 1153 | GRAMADO TERMAS RESORT SPA - 302G-CDE |
| 486 | GRAMADO TERMAS RESORT SPA - 187C-CPH | 1154 | GRAMADO TERMAS RESORT SPA - 302G-CDE |
| 487 | GRAMADO TERMAS RESORT SPA - 187C-CPJ | 1155 | GRAMADO TERMAS RESORT SPA - 302G-CDH |
| 488 | GRAMADO TERMAS RESORT SPA - 187C-CPK | 1156 | GRAMADO TERMAS RESORT SPA - 302G-CDI |
| 489 | GRAMADO TERMAS RESORT SPA - 187C-CPM | 1157 | GRAMADO TERMAS RESORT SPA - 302G-CDJ |
| 490 | GRAMADO TERMAS RESORT SPA - 187D-CDA | 1158 | GRAMADO TERMAS RESORT SPA - 302G-CDK |
| 491 | GRAMADO TERMAS RESORT SPA - 187D-CDB | 1159 | GRAMADO TERMAS RESORT SPA - 302G-CDL |
| 492 | GRAMADO TERMAS RESORT SPA - 187D-CDC | 1160 | GRAMADO TERMAS RESORT SPA - 302G-COM |
| 493 | GRAMADO TERMAS RESORT SPA - 187D-CDD | 1161 | GRAMADO TERMAS RESORT SPA - 302G-CPA |
| 494 | GRAMADO TERMAS RESORT SPA - 187D-CDE | 1162 | GRAMADO TERMAS RESORT SPA - 302G-CPE |
| 495 | GRAMADO TERMAS RESORT SPA - 187D-CDJ | 1163 | GRAMADO TERMAS RESORT SPA - 302G-CPC |
| 496 | GRAMADO TERMAS RESORT SPA - 187D-CDK | 1164 | GRAMADO TERMAS RESORT SPA - 302G-CPD |
| 497 | GRAMADO TERMAS RESORT SPA - 187D-CDE | 1165 | GRAMADO TERMAS RESORT SPA - 302G-CPE |
| 498 | GRAMADO TERMAS RESORT SPA - 187E-CDA | 1166 | GRAMADO TERMAS RESORT SPA - 302E-CDG |
| 499 | GRAMADO TERMAS RESORT SPA - 187E-CDB | 1167 | GRAMADO TERMAS RESORT SPA - 302E-CDI |
| 500 | GRAMADO TERMAS RESORT SPA - 187E-CDF | 1168 | GRAMADO TERMAS RESORT SPA - 302E-CDL |
| 501 | GRAMADO TERMAS RESORT SPA - 187E-CDH | 1169 | GRAMADO TERMAS RESORT SPA - 302E-COM |
| 502 | GRAMADO TERMAS RESORT SPA - 187E-CDI | 1170 | GRAMADO TERMAS RESORT SPA - 302E-CPB |
| 503 | GRAMADO TERMAS RESORT SPA - 187E-CDJ | 1171 | GRAMADO TERMAS RESORT SPA - 302E-CPC |
| 504 | GRAMADO TERMAS RESORT SPA - 187E-CDL | 1172 | GRAMADO TERMAS RESORT SPA - 302E-CPD |
| 505 | GRAMADO TERMAS RESORT SPA - 187E-CDM | 1173 | GRAMADO TERMAS RESORT SPA - 302E-CPF |
| 506 | GRAMADO TERMAS RESORT SPA - 188A-CDB | 1174 | GRAMADO TERMAS RESORT SPA - 302E-CPH |
| 507 | GRAMADO TERMAS RESORT SPA - 188A-CDC | 1175 | GRAMADO TERMAS RESORT SPA - 302A-CDB |
| 508 | GRAMADO TERMAS RESORT SPA - 188A-CDD | 1176 | GRAMADO TERMAS RESORT SPA - 302A-CDC |
| 509 | GRAMADO TERMAS RESORT SPA - 188A-CDE | 1177 | GRAMADO TERMAS RESORT SPA - 302A-CDG |
| 510 | GRAMADO TERMAS RESORT SPA - 188A-CDE | 1178 | GRAMADO TERMAS RESORT SPA - 302A-CDH |
| 511 | GRAMADO TERMAS RESORT SPA - 188A-CDI | 1179 | GRAMADO TERMAS RESORT SPA - 302A-CDI |
| 512 | GRAMADO TERMAS RESORT SPA - 188A-COM | 1180 | GRAMADO TERMAS RESORT SPA - 302A-CDJ |
| 513 | GRAMADO TERMAS RESORT SPA - 188A-CPA | 1181 | GRAMADO TERMAS RESORT SPA - 302A-CDK |
| 514 | GRAMADO TERMAS RESORT SPA - 188A-CPE | 1182 | GRAMADO TERMAS RESORT SPA - 302B-CDA |

continua na próxima folha

DocuSign Envelope ID: 709920DA-8B7C-4E8d-8D23-1FA238E32B7C

| | | | |
|-----|--------------------------------------|------|--------------------------------------|
| 205 | GRAMADO TERMAS RESORT SPA - 108A-CPY | 2181 | GRAMADO TERMAS RESORT SPA - 302B-CDE |
| 206 | GRAMADO TERMAS RESORT SPA - 108A-CPZ | 2184 | GRAMADO TERMAS RESORT SPA - 302B-CEB |
| 207 | GRAMADO TERMAS RESORT SPA - 108A-CPX | 2185 | GRAMADO TERMAS RESORT SPA - 302B-CEC |
| 208 | GRAMADO TERMAS RESORT SPA - 108A-CPY | 2186 | GRAMADO TERMAS RESORT SPA - 302B-CEE |
| 209 | GRAMADO TERMAS RESORT SPA - 108B-CEB | 2187 | GRAMADO TERMAS RESORT SPA - 302B-CEG |
| 209 | GRAMADO TERMAS RESORT SPA - 108B-CEB | 2188 | GRAMADO TERMAS RESORT SPA - 302B-CEH |
| 211 | GRAMADO TERMAS RESORT SPA - 108B-CEJ | 2189 | GRAMADO TERMAS RESORT SPA - 302B-CEI |
| 212 | GRAMADO TERMAS RESORT SPA - 108B-CEK | 2190 | GRAMADO TERMAS RESORT SPA - 302B-CEL |
| 213 | GRAMADO TERMAS RESORT SPA - 108B-CEL | 2191 | GRAMADO TERMAS RESORT SPA - 302B-CEM |
| 214 | GRAMADO TERMAS RESORT SPA - 108B-CEM | 2192 | GRAMADO TERMAS RESORT SPA - 302B-CEN |
| 215 | GRAMADO TERMAS RESORT SPA - 108B-CFA | 2193 | GRAMADO TERMAS RESORT SPA - 302B-CEP |
| 216 | GRAMADO TERMAS RESORT SPA - 108B-CFB | 2194 | GRAMADO TERMAS RESORT SPA - 302B-CEQ |
| 217 | GRAMADO TERMAS RESORT SPA - 108B-CFC | 2195 | GRAMADO TERMAS RESORT SPA - 302B-CEB |
| 218 | GRAMADO TERMAS RESORT SPA - 108B-CFE | 2196 | GRAMADO TERMAS RESORT SPA - 302B-CEC |
| 218 | GRAMADO TERMAS RESORT SPA - 108B-CFF | 2197 | GRAMADO TERMAS RESORT SPA - 302B-CEH |
| 220 | GRAMADO TERMAS RESORT SPA - 108B-CFH | 2198 | GRAMADO TERMAS RESORT SPA - 302B-CEJ |
| 222 | GRAMADO TERMAS RESORT SPA - 108B-CFK | 2199 | GRAMADO TERMAS RESORT SPA - 302B-CFA |
| 242 | GRAMADO TERMAS RESORT SPA - 108B-CFM | 2200 | GRAMADO TERMAS RESORT SPA - 302B-CFY |
| 243 | GRAMADO TERMAS RESORT SPA - 108C-CDA | 2201 | GRAMADO TERMAS RESORT SPA - 302B-CFJ |
| 244 | GRAMADO TERMAS RESORT SPA - 108C-CDB | 2202 | GRAMADO TERMAS RESORT SPA - 302B-CFL |
| 245 | GRAMADO TERMAS RESORT SPA - 108C-CDD | 2203 | GRAMADO TERMAS RESORT SPA - 302B-CFN |
| 246 | GRAMADO TERMAS RESORT SPA - 108C-CDE | 2204 | GRAMADO TERMAS RESORT SPA - 302B-CFO |
| 247 | GRAMADO TERMAS RESORT SPA - 108C-CDF | 2205 | GRAMADO TERMAS RESORT SPA - 302B-CDA |
| 248 | GRAMADO TERMAS RESORT SPA - 108C-CDG | 2206 | GRAMADO TERMAS RESORT SPA - 302B-CDB |
| 249 | GRAMADO TERMAS RESORT SPA - 108C-CEK | 2207 | GRAMADO TERMAS RESORT SPA - 302B-CDD |
| 250 | GRAMADO TERMAS RESORT SPA - 108C-CEL | 2208 | GRAMADO TERMAS RESORT SPA - 302B-CDE |
| 251 | GRAMADO TERMAS RESORT SPA - 108C-CEM | 2209 | GRAMADO TERMAS RESORT SPA - 302B-CEE |
| 252 | GRAMADO TERMAS RESORT SPA - 108C-CDA | 2210 | GRAMADO TERMAS RESORT SPA - 302B-CEG |
| 253 | GRAMADO TERMAS RESORT SPA - 108C-CDC | 2211 | GRAMADO TERMAS RESORT SPA - 302B-CEH |
| 254 | GRAMADO TERMAS RESORT SPA - 108C-CDD | 2212 | GRAMADO TERMAS RESORT SPA - 302B-CEI |
| 255 | GRAMADO TERMAS RESORT SPA - 108C-CDE | 2213 | GRAMADO TERMAS RESORT SPA - 302B-CEJ |
| 256 | GRAMADO TERMAS RESORT SPA - 108C-CDF | 2214 | GRAMADO TERMAS RESORT SPA - 302B-CEK |
| 257 | GRAMADO TERMAS RESORT SPA - 108C-CDG | 2215 | GRAMADO TERMAS RESORT SPA - 302B-CDA |
| 258 | GRAMADO TERMAS RESORT SPA - 108C-CEH | 2216 | GRAMADO TERMAS RESORT SPA - 302B-CDB |
| 259 | GRAMADO TERMAS RESORT SPA - 108C-CEI | 2217 | GRAMADO TERMAS RESORT SPA - 302B-CDE |
| 260 | GRAMADO TERMAS RESORT SPA - 108C-CEJ | 2218 | GRAMADO TERMAS RESORT SPA - 302B-CEB |
| 261 | GRAMADO TERMAS RESORT SPA - 108C-CEK | 2219 | GRAMADO TERMAS RESORT SPA - 302B-CEC |
| 262 | GRAMADO TERMAS RESORT SPA - 108C-CEL | 2220 | GRAMADO TERMAS RESORT SPA - 302B-CEH |
| 263 | GRAMADO TERMAS RESORT SPA - 108C-CEM | 2221 | GRAMADO TERMAS RESORT SPA - 302B-CEI |
| 264 | GRAMADO TERMAS RESORT SPA - 108C-CEN | 2222 | GRAMADO TERMAS RESORT SPA - 302B-CEM |
| 265 | GRAMADO TERMAS RESORT SPA - 108C-CEP | 2223 | GRAMADO TERMAS RESORT SPA - 302B-CEM |
| 266 | GRAMADO TERMAS RESORT SPA - 108C-CEQ | 2224 | GRAMADO TERMAS RESORT SPA - 302B-CEL |
| 267 | GRAMADO TERMAS RESORT SPA - 108C-CER | 2225 | GRAMADO TERMAS RESORT SPA - 302B-CEM |
| 268 | GRAMADO TERMAS RESORT SPA - 108C-CEB | 2226 | GRAMADO TERMAS RESORT SPA - 302B-CEM |
| 269 | GRAMADO TERMAS RESORT SPA - 108C-CEC | 2227 | GRAMADO TERMAS RESORT SPA - 302B-CEM |
| 270 | GRAMADO TERMAS RESORT SPA - 108C-CEH | 2228 | GRAMADO TERMAS RESORT SPA - 302B-CEM |
| 271 | GRAMADO TERMAS RESORT SPA - 108C-CEI | 2229 | GRAMADO TERMAS RESORT SPA - 302B-CEM |
| 272 | GRAMADO TERMAS RESORT SPA - 108C-CEJ | 2230 | GRAMADO TERMAS RESORT SPA - 302B-CEM |
| 273 | GRAMADO TERMAS RESORT SPA - 108C-CEK | 2231 | GRAMADO TERMAS RESORT SPA - 302B-CEM |
| 274 | GRAMADO TERMAS RESORT SPA - 108C-CEL | 2232 | GRAMADO TERMAS RESORT SPA - 302B-CEM |
| 275 | GRAMADO TERMAS RESORT SPA - 108C-CEM | 2233 | GRAMADO TERMAS RESORT SPA - 302B-CEM |
| 276 | GRAMADO TERMAS RESORT SPA - 108C-CEN | 2234 | GRAMADO TERMAS RESORT SPA - 302B-CEM |
| 277 | GRAMADO TERMAS RESORT SPA - 108C-CEP | 2235 | GRAMADO TERMAS RESORT SPA - 302B-CEM |
| 278 | GRAMADO TERMAS RESORT SPA - 108C-CEQ | 2236 | GRAMADO TERMAS RESORT SPA - 302B-CEM |
| 279 | GRAMADO TERMAS RESORT SPA - 108C-CER | 2237 | GRAMADO TERMAS RESORT SPA - 302B-CEM |

continuação da folha anterior, Registro nº 18443

DocuSign Envelope ID: 709920DA-5R7C-4E8D-8C03-1FA238E32B7C

| | | | |
|-----|--------------------------------------|------|--------------------------------------|
| 429 | GRAMADO TERMAS RESORT SPA - 110B-CQV | 2087 | GRAMADO TERMAS RESORT SPA - 305A-CDH |
| 430 | GRAMADO TERMAS RESORT SPA - 110B-COK | 2088 | GRAMADO TERMAS RESORT SPA - 305A-CDI |
| 431 | GRAMADO TERMAS RESORT SPA - 110B-CPA | 2089 | GRAMADO TERMAS RESORT SPA - 305A-CDJ |
| 432 | GRAMADO TERMAS RESORT SPA - 110B-CPB | 2090 | GRAMADO TERMAS RESORT SPA - 305A-CDK |
| 433 | GRAMADO TERMAS RESORT SPA - 110B-CPD | 2091 | GRAMADO TERMAS RESORT SPA - 305A-CDM |
| 434 | GRAMADO TERMAS RESORT SPA - 110B-CPF | 2092 | GRAMADO TERMAS RESORT SPA - 305B-CDA |
| 435 | GRAMADO TERMAS RESORT SPA - 110B-CPG | 2093 | GRAMADO TERMAS RESORT SPA - 305B-CDB |
| 436 | GRAMADO TERMAS RESORT SPA - 110B-CPH | 2094 | GRAMADO TERMAS RESORT SPA - 305B-CDC |
| 437 | GRAMADO TERMAS RESORT SPA - 110B-CPJ | 2095 | GRAMADO TERMAS RESORT SPA - 305B-CDE |
| 438 | GRAMADO TERMAS RESORT SPA - 110B-CPK | 2096 | GRAMADO TERMAS RESORT SPA - 305B-CDG |
| 439 | GRAMADO TERMAS RESORT SPA - 110C-CDE | 2097 | GRAMADO TERMAS RESORT SPA - 305B-CDH |
| 440 | GRAMADO TERMAS RESORT SPA - 110C-CDE | 2098 | GRAMADO TERMAS RESORT SPA - 305B-CDI |
| 441 | GRAMADO TERMAS RESORT SPA - 110C-CDE | 2099 | GRAMADO TERMAS RESORT SPA - 305B-CDJ |
| 442 | GRAMADO TERMAS RESORT SPA - 110C-CDE | 2100 | GRAMADO TERMAS RESORT SPA - 305B-CDK |
| 443 | GRAMADO TERMAS RESORT SPA - 110C-CDE | 2101 | GRAMADO TERMAS RESORT SPA - 305B-CDL |
| 444 | GRAMADO TERMAS RESORT SPA - 110C-CDI | 2102 | GRAMADO TERMAS RESORT SPA - 305B-CDM |
| 445 | GRAMADO TERMAS RESORT SPA - 110C-CDJ | 2103 | GRAMADO TERMAS RESORT SPA - 305C-DA |
| 446 | GRAMADO TERMAS RESORT SPA - 110C-CDK | 2104 | GRAMADO TERMAS RESORT SPA - 305C-DB |
| 447 | GRAMADO TERMAS RESORT SPA - 110C-CDL | 2105 | GRAMADO TERMAS RESORT SPA - 305C-DD |
| 448 | GRAMADO TERMAS RESORT SPA - 110C-CDM | 2106 | GRAMADO TERMAS RESORT SPA - 305C-DE |
| 449 | GRAMADO TERMAS RESORT SPA - 110C-CDN | 2107 | GRAMADO TERMAS RESORT SPA - 305C-DF |
| 450 | GRAMADO TERMAS RESORT SPA - 110C-CDP | 2108 | GRAMADO TERMAS RESORT SPA - 305C-DG |
| 451 | GRAMADO TERMAS RESORT SPA - 110C-CDQ | 2109 | GRAMADO TERMAS RESORT SPA - 305C-DH |
| 452 | GRAMADO TERMAS RESORT SPA - 110C-CDR | 2110 | GRAMADO TERMAS RESORT SPA - 305C-DI |
| 453 | GRAMADO TERMAS RESORT SPA - 110C-CDI | 2111 | GRAMADO TERMAS RESORT SPA - 305C-DA |
| 454 | GRAMADO TERMAS RESORT SPA - 110C-CDJ | 2112 | GRAMADO TERMAS RESORT SPA - 305C-DB |
| 455 | GRAMADO TERMAS RESORT SPA - 110C-CDK | 2113 | GRAMADO TERMAS RESORT SPA - 305C-DD |
| 456 | GRAMADO TERMAS RESORT SPA - 110C-CDL | 2114 | GRAMADO TERMAS RESORT SPA - 305C-DE |
| 457 | GRAMADO TERMAS RESORT SPA - 110C-CDM | 2115 | GRAMADO TERMAS RESORT SPA - 305C-DF |
| 458 | GRAMADO TERMAS RESORT SPA - 110C-CDN | 2116 | GRAMADO TERMAS RESORT SPA - 305C-DG |
| 459 | GRAMADO TERMAS RESORT SPA - 110C-CDP | 2117 | GRAMADO TERMAS RESORT SPA - 305C-DH |
| 460 | GRAMADO TERMAS RESORT SPA - 110C-CDQ | 2118 | GRAMADO TERMAS RESORT SPA - 305C-DI |
| 461 | GRAMADO TERMAS RESORT SPA - 110C-CDR | 2119 | GRAMADO TERMAS RESORT SPA - 305C-DA |
| 462 | GRAMADO TERMAS RESORT SPA - 110C-CDI | 2120 | GRAMADO TERMAS RESORT SPA - 305C-DB |
| 463 | GRAMADO TERMAS RESORT SPA - 110C-CDJ | 2121 | GRAMADO TERMAS RESORT SPA - 305C-DD |
| 464 | GRAMADO TERMAS RESORT SPA - 110C-CDK | 2122 | GRAMADO TERMAS RESORT SPA - 305C-DE |
| 465 | GRAMADO TERMAS RESORT SPA - 110C-CDL | 2123 | GRAMADO TERMAS RESORT SPA - 305C-DF |
| 466 | GRAMADO TERMAS RESORT SPA - 110C-CDM | 2124 | GRAMADO TERMAS RESORT SPA - 305C-DG |
| 467 | GRAMADO TERMAS RESORT SPA - 110C-CDN | 2125 | GRAMADO TERMAS RESORT SPA - 305C-DH |
| 468 | GRAMADO TERMAS RESORT SPA - 110C-CDP | 2126 | GRAMADO TERMAS RESORT SPA - 305C-DI |
| 469 | GRAMADO TERMAS RESORT SPA - 110C-CDQ | 2127 | GRAMADO TERMAS RESORT SPA - 305C-DA |
| 470 | GRAMADO TERMAS RESORT SPA - 110C-CDR | 2128 | GRAMADO TERMAS RESORT SPA - 305C-DB |
| | | 2129 | GRAMADO TERMAS RESORT SPA - 305C-DD |
| | | 2130 | GRAMADO TERMAS RESORT SPA - 305C-DE |
| | | 2131 | GRAMADO TERMAS RESORT SPA - 305C-DF |
| | | 2132 | GRAMADO TERMAS RESORT SPA - 305C-DG |
| | | 2133 | GRAMADO TERMAS RESORT SPA - 305C-DH |
| | | 2134 | GRAMADO TERMAS RESORT SPA - 305C-DI |
| | | 2135 | GRAMADO TERMAS RESORT SPA - 305C-DA |
| | | 2136 | GRAMADO TERMAS RESORT SPA - 305C-DB |
| | | 2137 | GRAMADO TERMAS RESORT SPA - 305C-DD |
| | | 2138 | GRAMADO TERMAS RESORT SPA - 305C-DE |
| | | 2139 | GRAMADO TERMAS RESORT SPA - 305C-DF |
| | | 2140 | GRAMADO TERMAS RESORT SPA - 305C-DG |
| | | 2141 | GRAMADO TERMAS RESORT SPA - 305C-DH |
| | | 2142 | GRAMADO TERMAS RESORT SPA - 305C-DI |
| | | 2143 | GRAMADO TERMAS RESORT SPA - 305C-DA |
| | | 2144 | GRAMADO TERMAS RESORT SPA - 305C-DB |
| | | 2145 | GRAMADO TERMAS RESORT SPA - 305C-DD |
| | | 2146 | GRAMADO TERMAS RESORT SPA - 305C-DE |
| | | 2147 | GRAMADO TERMAS RESORT SPA - 305C-DF |
| | | 2148 | GRAMADO TERMAS RESORT SPA - 305C-DG |
| | | 2149 | GRAMADO TERMAS RESORT SPA - 305C-DH |
| | | 2150 | GRAMADO TERMAS RESORT SPA - 305C-DI |
| | | 2151 | GRAMADO TERMAS RESORT SPA - 305C-DA |
| | | 2152 | GRAMADO TERMAS RESORT SPA - 305C-DB |
| | | 2153 | GRAMADO TERMAS RESORT SPA - 305C-DD |
| | | 2154 | GRAMADO TERMAS RESORT SPA - 305C-DE |
| | | 2155 | GRAMADO TERMAS RESORT SPA - 305C-DF |
| | | 2156 | GRAMADO TERMAS RESORT SPA - 305C-DG |
| | | 2157 | GRAMADO TERMAS RESORT SPA - 305C-DH |
| | | 2158 | GRAMADO TERMAS RESORT SPA - 305C-DI |
| | | 2159 | GRAMADO TERMAS RESORT SPA - 305C-DA |
| | | 2160 | GRAMADO TERMAS RESORT SPA - 305C-DB |
| | | 2161 | GRAMADO TERMAS RESORT SPA - 305C-DD |
| | | 2162 | GRAMADO TERMAS RESORT SPA - 305C-DE |
| | | 2163 | GRAMADO TERMAS RESORT SPA - 305C-DF |
| | | 2164 | GRAMADO TERMAS RESORT SPA - 305C-DG |
| | | 2165 | GRAMADO TERMAS RESORT SPA - 305C-DH |
| | | 2166 | GRAMADO TERMAS RESORT SPA - 305C-DI |
| | | 2167 | GRAMADO TERMAS RESORT SPA - 305C-DA |
| | | 2168 | GRAMADO TERMAS RESORT SPA - 305C-DB |

continua na próxima folha

| | | | | | |
|-----|--------------------------------------|------|--------------------------------------|------|--------------------------------------|
| 671 | GRAMADO TERMAS RESORT SPA - 111A-CDE | 1229 | GRAMADO TERMAS RESORT SPA - 308B-CDB | | |
| 672 | GRAMADO TERMAS RESORT SPA - 111A-CDE | 1230 | GRAMADO TERMAS RESORT SPA - 308B-CDC | | |
| 673 | GRAMADO TERMAS RESORT SPA - 111A-CEM | 1241 | GRAMADO TERMAS RESORT SPA - 308B-CDG | | |
| 674 | GRAMADO TERMAS RESORT SPA - 111B-CEA | 1242 | GRAMADO TERMAS RESORT SPA - 308B-CDH | | |
| 675 | GRAMADO TERMAS RESORT SPA - 111B-CEB | 1243 | GRAMADO TERMAS RESORT SPA - 308B-CDI | | |
| 676 | GRAMADO TERMAS RESORT SPA - 111B-CED | 1244 | GRAMADO TERMAS RESORT SPA - 308B-CDJ | | |
| 677 | GRAMADO TERMAS RESORT SPA - 111B-CEE | 1245 | GRAMADO TERMAS RESORT SPA - 308B-CDK | | |
| 678 | GRAMADO TERMAS RESORT SPA - 111B-CEG | 1246 | GRAMADO TERMAS RESORT SPA - 308B-CDL | | |
| 679 | GRAMADO TERMAS RESORT SPA - 111B-CEH | 1247 | GRAMADO TERMAS RESORT SPA - 308B-CDM | | |
| 680 | GRAMADO TERMAS RESORT SPA - 111B-CEI | 1248 | GRAMADO TERMAS RESORT SPA - 308B-CDE | | |
| 681 | GRAMADO TERMAS RESORT SPA - 111B-CEJ | 1249 | GRAMADO TERMAS RESORT SPA - 308C-CDE | | |
| 682 | GRAMADO TERMAS RESORT SPA - 111B-CEK | 1260 | GRAMADO TERMAS RESORT SPA - 308C-CEH | | |
| 683 | GRAMADO TERMAS RESORT SPA - 111B-CEL | 1261 | GRAMADO TERMAS RESORT SPA - 308C-CEI | | |
| 684 | GRAMADO TERMAS RESORT SPA - 111C-CDE | 1262 | GRAMADO TERMAS RESORT SPA - 308C-CEJ | | |
| 685 | GRAMADO TERMAS RESORT SPA - 111C-CEG | 1263 | GRAMADO TERMAS RESORT SPA - 308C-CEK | | |
| 686 | GRAMADO TERMAS RESORT SPA - 111C-CEH | 1264 | GRAMADO TERMAS RESORT SPA - 308C-CEL | | |
| 687 | GRAMADO TERMAS RESORT SPA - 111C-CEI | 1265 | GRAMADO TERMAS RESORT SPA - 308C-CEM | | |
| 688 | GRAMADO TERMAS RESORT SPA - 111C-CEJ | 1266 | GRAMADO TERMAS RESORT SPA - 308C-CEN | | |
| 689 | GRAMADO TERMAS RESORT SPA - 111C-CEK | 1267 | GRAMADO TERMAS RESORT SPA - 308C-CEO | | |
| 690 | GRAMADO TERMAS RESORT SPA - 111C-CEL | 1268 | GRAMADO TERMAS RESORT SPA - 308C-CEP | | |
| 691 | GRAMADO TERMAS RESORT SPA - 111C-CEM | 1269 | GRAMADO TERMAS RESORT SPA - 308C-CEQ | | |
| 692 | GRAMADO TERMAS RESORT SPA - 111C-CEN | 1280 | GRAMADO TERMAS RESORT SPA - 308C-CEH | | |
| 693 | GRAMADO TERMAS RESORT SPA - 111C-CEO | 1281 | GRAMADO TERMAS RESORT SPA - 308C-CEI | | |
| 694 | GRAMADO TERMAS RESORT SPA - 111D-CEA | 1282 | GRAMADO TERMAS RESORT SPA - 308C-CEJ | | |
| 695 | GRAMADO TERMAS RESORT SPA - 111D-CEC | 1283 | GRAMADO TERMAS RESORT SPA - 308C-CEK | | |
| 696 | GRAMADO TERMAS RESORT SPA - 111D-CEE | 1284 | GRAMADO TERMAS RESORT SPA - 308C-CEL | | |
| 697 | GRAMADO TERMAS RESORT SPA - 111D-CEG | 1285 | GRAMADO TERMAS RESORT SPA - 308C-CEM | | |
| 698 | GRAMADO TERMAS RESORT SPA - 111D-CEH | 1286 | GRAMADO TERMAS RESORT SPA - 308C-CEN | | |
| 699 | GRAMADO TERMAS RESORT SPA - 111D-CEI | 1287 | GRAMADO TERMAS RESORT SPA - 308C-CEO | | |
| 700 | GRAMADO TERMAS RESORT SPA - 111E-CEA | 1288 | GRAMADO TERMAS RESORT SPA - 308C-CEP | | |
| 701 | GRAMADO TERMAS RESORT SPA - 111E-CEC | 1289 | GRAMADO TERMAS RESORT SPA - 308C-CEQ | 1290 | GRAMADO TERMAS RESORT SPA - 308C-CEG |
| 702 | GRAMADO TERMAS RESORT SPA - 111E-CEE | | | | |
| 703 | GRAMADO TERMAS RESORT SPA - 111E-CEG | | | | |
| 704 | GRAMADO TERMAS RESORT SPA - 111E-CEH | | | | |
| 705 | GRAMADO TERMAS RESORT SPA - 111E-CEI | | | | |
| 706 | GRAMADO TERMAS RESORT SPA - 111E-CEJ | | | | |
| 707 | GRAMADO TERMAS RESORT SPA - 111E-CEK | | | | |
| 708 | GRAMADO TERMAS RESORT SPA - 111E-CEL | | | | |
| 709 | GRAMADO TERMAS RESORT SPA - 111E-CEM | | | | |
| 710 | GRAMADO TERMAS RESORT SPA - 111E-CEN | | | | |
| 711 | GRAMADO TERMAS RESORT SPA - 112A-CEA | | | | |
| 712 | GRAMADO TERMAS RESORT SPA - 112A-CEB | | | | |
| 713 | GRAMADO TERMAS RESORT SPA - 112A-CEE | | | | |
| 714 | GRAMADO TERMAS RESORT SPA - 112A-CEG | | | | |
| 715 | GRAMADO TERMAS RESORT SPA - 112A-CEI | | | | |
| 716 | GRAMADO TERMAS RESORT SPA - 112A-CEJ | | | | |
| 717 | GRAMADO TERMAS RESORT SPA - 112A-CEK | | | | |
| 718 | GRAMADO TERMAS RESORT SPA - 112A-CEM | | | | |
| 719 | GRAMADO TERMAS RESORT SPA - 112A-CEP | | | | |
| 720 | GRAMADO TERMAS RESORT SPA - 112A-CEQ | | | | |
| 721 | GRAMADO TERMAS RESORT SPA - 112A-CEG | | | | |
| 722 | GRAMADO TERMAS RESORT SPA - 112A-CEH | | | | |

DocSign Envelope ID: 709920DA-0B7C-4E88-8093-1FA238E32B7C

| | | | |
|-----|--------------------------------------|------|--------------------------------------|
| 721 | GRAMADO TERMAS RESORT SPA - 112A-CPK | 2381 | GRAMADO TERMAS RESORT SPA - 307B-CDH |
| 724 | GRAMADO TERMAS RESORT SPA - 112A-CPL | 2382 | GRAMADO TERMAS RESORT SPA - 307B-CDI |
| 728 | GRAMADO TERMAS RESORT SPA - 112A-CPM | 2383 | GRAMADO TERMAS RESORT SPA - 307B-CDJ |
| 728 | GRAMADO TERMAS RESORT SPA - 112B-CPA | 2384 | GRAMADO TERMAS RESORT SPA - 307B-CDK |
| 727 | GRAMADO TERMAS RESORT SPA - 112B-COB | 2385 | GRAMADO TERMAS RESORT SPA - 307B-CDM |
| 728 | GRAMADO TERMAS RESORT SPA - 112B-COD | 2386 | GRAMADO TERMAS RESORT SPA - 307C-COB |
| 728 | GRAMADO TERMAS RESORT SPA - 112B-COE | 2387 | GRAMADO TERMAS RESORT SPA - 307C-COD |
| 730 | GRAMADO TERMAS RESORT SPA - 112B-COG | 2388 | GRAMADO TERMAS RESORT SPA - 307C-COE |
| 731 | GRAMADO TERMAS RESORT SPA - 112B-COH | 2389 | GRAMADO TERMAS RESORT SPA - 307C-COF |
| 733 | GRAMADO TERMAS RESORT SPA - 112B-COI | 2400 | GRAMADO TERMAS RESORT SPA - 307C-COH |
| 733 | GRAMADO TERMAS RESORT SPA - 112B-COJ | 2401 | GRAMADO TERMAS RESORT SPA - 307C-COJ |
| 734 | GRAMADO TERMAS RESORT SPA - 112B-COM | 2402 | GRAMADO TERMAS RESORT SPA - 307C-COI |
| 734 | GRAMADO TERMAS RESORT SPA - 112B-CPO | 2403 | GRAMADO TERMAS RESORT SPA - 307C-CL |
| 738 | GRAMADO TERMAS RESORT SPA - 112B-CPE | 2404 | GRAMADO TERMAS RESORT SPA - 307C-COM |
| 737 | GRAMADO TERMAS RESORT SPA - 112B-CPL | 2405 | GRAMADO TERMAS RESORT SPA - 307C-CPA |
| 738 | GRAMADO TERMAS RESORT SPA - 112B-CPM | 2406 | GRAMADO TERMAS RESORT SPA - 307C-CPB |
| 738 | GRAMADO TERMAS RESORT SPA - 112C-MDA | 2407 | GRAMADO TERMAS RESORT SPA - 307C-CPD |
| 740 | GRAMADO TERMAS RESORT SPA - 112C-MDB | 2408 | GRAMADO TERMAS RESORT SPA - 307C-CPH |
| 742 | GRAMADO TERMAS RESORT SPA - 112C-MDC | 2409 | GRAMADO TERMAS RESORT SPA - 307C-CPK |
| 742 | GRAMADO TERMAS RESORT SPA - 112C-MDD | 2410 | GRAMADO TERMAS RESORT SPA - 307C-CPM |
| 744 | GRAMADO TERMAS RESORT SPA - 112C-MDE | 2411 | GRAMADO TERMAS RESORT SPA - 307C-COB |
| 744 | GRAMADO TERMAS RESORT SPA - 112C-MDF | 2412 | GRAMADO TERMAS RESORT SPA - 307C-COD |
| 745 | GRAMADO TERMAS RESORT SPA - 112C-MDG | 2413 | GRAMADO TERMAS RESORT SPA - 307C-COE |
| 748 | GRAMADO TERMAS RESORT SPA - 112C-MDH | 2414 | GRAMADO TERMAS RESORT SPA - 307C-COF |
| 747 | GRAMADO TERMAS RESORT SPA - 112C-MDI | 2415 | GRAMADO TERMAS RESORT SPA - 307C-COH |
| 748 | GRAMADO TERMAS RESORT SPA - 112C-MDL | 2416 | GRAMADO TERMAS RESORT SPA - 307C-COI |
| 748 | GRAMADO TERMAS RESORT SPA - 112C-MDC | 2417 | GRAMADO TERMAS RESORT SPA - 307C-COJ |
| 749 | GRAMADO TERMAS RESORT SPA - 112C-MDD | 2418 | GRAMADO TERMAS RESORT SPA - 307C-CK |
| 749 | GRAMADO TERMAS RESORT SPA - 112C-MDE | 2419 | GRAMADO TERMAS RESORT SPA - 307C-CL |
| 749 | GRAMADO TERMAS RESORT SPA - 112C-MDF | 2420 | GRAMADO TERMAS RESORT SPA - 307C-CMA |
| 749 | GRAMADO TERMAS RESORT SPA - 112C-MDG | 2421 | GRAMADO TERMAS RESORT SPA - 307C-CMB |
| 749 | GRAMADO TERMAS RESORT SPA - 112C-MDH | 2422 | GRAMADO TERMAS RESORT SPA - 307C-CMC |
| 749 | GRAMADO TERMAS RESORT SPA - 112C-MDI | 2423 | GRAMADO TERMAS RESORT SPA - 307C-CMD |
| 749 | GRAMADO TERMAS RESORT SPA - 112C-MDL | 2424 | GRAMADO TERMAS RESORT SPA - 307C-CME |
| 749 | GRAMADO TERMAS RESORT SPA - 112C-MDC | 2425 | GRAMADO TERMAS RESORT SPA - 307C-CMF |
| 749 | GRAMADO TERMAS RESORT SPA - 112C-MDD | 2426 | GRAMADO TERMAS RESORT SPA - 307C-CMG |
| 749 | GRAMADO TERMAS RESORT SPA - 112C-MDE | 2427 | GRAMADO TERMAS RESORT SPA - 307C-CMH |
| 749 | GRAMADO TERMAS RESORT SPA - 112C-MDF | 2428 | GRAMADO TERMAS RESORT SPA - 307C-CMI |
| 749 | GRAMADO TERMAS RESORT SPA - 112C-MDG | 2429 | GRAMADO TERMAS RESORT SPA - 307C-CMJ |
| 749 | GRAMADO TERMAS RESORT SPA - 112C-MDH | 2430 | GRAMADO TERMAS RESORT SPA - 307C-CMK |
| 749 | GRAMADO TERMAS RESORT SPA - 112C-MDI | 2431 | GRAMADO TERMAS RESORT SPA - 307C-CML |
| 749 | GRAMADO TERMAS RESORT SPA - 112C-MDL | 2432 | GRAMADO TERMAS RESORT SPA - 307C-CMM |
| 749 | GRAMADO TERMAS RESORT SPA - 112C-MDC | 2433 | GRAMADO TERMAS RESORT SPA - 307C-CMN |
| 749 | GRAMADO TERMAS RESORT SPA - 112C-MDD | 2434 | GRAMADO TERMAS RESORT SPA - 307C-CMO |
| 749 | GRAMADO TERMAS RESORT SPA - 112C-MDE | 2435 | GRAMADO TERMAS RESORT SPA - 307C-CMP |
| 749 | GRAMADO TERMAS RESORT SPA - 112C-MDF | 2436 | GRAMADO TERMAS RESORT SPA - 307C-CMQ |
| 749 | GRAMADO TERMAS RESORT SPA - 112C-MDG | 2437 | GRAMADO TERMAS RESORT SPA - 307C-CMR |
| 749 | GRAMADO TERMAS RESORT SPA - 112C-MDH | 2438 | GRAMADO TERMAS RESORT SPA - 307C-CMS |
| 749 | GRAMADO TERMAS RESORT SPA - 112C-MDI | 2439 | GRAMADO TERMAS RESORT SPA - 307C-CMT |
| 749 | GRAMADO TERMAS RESORT SPA - 112C-MDL | 2440 | GRAMADO TERMAS RESORT SPA - 307C-CMU |
| 749 | GRAMADO TERMAS RESORT SPA - 112C-MDC | 2441 | GRAMADO TERMAS RESORT SPA - 307C-CMV |
| 749 | GRAMADO TERMAS RESORT SPA - 112C-MDD | 2442 | GRAMADO TERMAS RESORT SPA - 307C-CMW |

continuação da folha anterior, Registro nº 18443

DocuSign Envelope ID: 709929DA-0B7C-4E60-8C03-1FA238E32B7C

| | | | |
|-----|--------------------------------------|------|--------------------------------------|
| 175 | GRAMADO TERMAS RESORT SPA - 113A-COM | 3440 | GRAMADO TERMAS RESORT SPA - 308S-CDJ |
| 176 | GRAMADO TERMAS RESORT SPA - 113B-MDA | 3444 | GRAMADO TERMAS RESORT SPA - 308S-CDK |
| 177 | GRAMADO TERMAS RESORT SPA - 113B-MDB | 3445 | GRAMADO TERMAS RESORT SPA - 308S-CDL |
| 178 | GRAMADO TERMAS RESORT SPA - 113B-MDC | 3446 | GRAMADO TERMAS RESORT SPA - 308S-CDM |
| 179 | GRAMADO TERMAS RESORT SPA - 113B-MDD | 3447 | GRAMADO TERMAS RESORT SPA - 308C-CDN |
| 180 | GRAMADO TERMAS RESORT SPA - 113B-MDE | 3448 | GRAMADO TERMAS RESORT SPA - 308C-CDO |
| 181 | GRAMADO TERMAS RESORT SPA - 113B-MDF | 3449 | GRAMADO TERMAS RESORT SPA - 308C-CDP |
| 181 | GRAMADO TERMAS RESORT SPA - 113B-MDH | 3450 | GRAMADO TERMAS RESORT SPA - 308C-CDQ |
| 181 | GRAMADO TERMAS RESORT SPA - 113B-MDI | 3451 | GRAMADO TERMAS RESORT SPA - 308C-CDR |
| 184 | GRAMADO TERMAS RESORT SPA - 113B-MDJ | 3451 | GRAMADO TERMAS RESORT SPA - 308C-CDS |
| 181 | GRAMADO TERMAS RESORT SPA - 113C-MDB | 3451 | GRAMADO TERMAS RESORT SPA - 308C-CDT |
| 184 | GRAMADO TERMAS RESORT SPA - 113C-MDC | 3454 | GRAMADO TERMAS RESORT SPA - 308C-CDJ |
| 181 | GRAMADO TERMAS RESORT SPA - 113C-MDF | 3455 | GRAMADO TERMAS RESORT SPA - 308C-CDK |
| 186 | GRAMADO TERMAS RESORT SPA - 113C-MDD | 3455 | GRAMADO TERMAS RESORT SPA - 308C-CDL |
| 186 | GRAMADO TERMAS RESORT SPA - 113C-MDH | 3457 | GRAMADO TERMAS RESORT SPA - 308C-CDM |
| 190 | GRAMADO TERMAS RESORT SPA - 113C-MDI | 3458 | GRAMADO TERMAS RESORT SPA - 308S-CDR |
| 191 | GRAMADO TERMAS RESORT SPA - 113C-MDJ | 3459 | GRAMADO TERMAS RESORT SPA - 308C-CDQ |
| 192 | GRAMADO TERMAS RESORT SPA - 113C-MDK | 3460 | GRAMADO TERMAS RESORT SPA - 308C-CDH |
| 193 | GRAMADO TERMAS RESORT SPA - 113C-MDM | 3461 | GRAMADO TERMAS RESORT SPA - 308C-CDI |
| 194 | GRAMADO TERMAS RESORT SPA - 113D-CDC | 3462 | GRAMADO TERMAS RESORT SPA - 308D-CDK |
| 195 | GRAMADO TERMAS RESORT SPA - 113E-CDA | 3463 | GRAMADO TERMAS RESORT SPA - 308D-CDL |
| 196 | GRAMADO TERMAS RESORT SPA - 113E-CDC | 3464 | GRAMADO TERMAS RESORT SPA - 308D-CFA |
| 197 | GRAMADO TERMAS RESORT SPA - 113E-CDD | 3465 | GRAMADO TERMAS RESORT SPA - 308D-CFE |
| 198 | GRAMADO TERMAS RESORT SPA - 113E-CDE | 3466 | GRAMADO TERMAS RESORT SPA - 308D-CFH |
| 199 | GRAMADO TERMAS RESORT SPA - 113E-CDF | 3467 | GRAMADO TERMAS RESORT SPA - 308D-CFJ |
| 200 | GRAMADO TERMAS RESORT SPA - 113E-CDG | 3468 | GRAMADO TERMAS RESORT SPA - 308D-CFK |
| 201 | GRAMADO TERMAS RESORT SPA - 113E-CDH | 3469 | GRAMADO TERMAS RESORT SPA - 308D-CFL |
| 201 | GRAMADO TERMAS RESORT SPA - 113E-CDJ | 3470 | GRAMADO TERMAS RESORT SPA - 308C-CDK |
| 201 | GRAMADO TERMAS RESORT SPA - 113E-CDK | 3471 | GRAMADO TERMAS RESORT SPA - 308C-CDE |
| 204 | GRAMADO TERMAS RESORT SPA - 113E-CDL | 3471 | GRAMADO TERMAS RESORT SPA - 308C-CDQ |
| 205 | GRAMADO TERMAS RESORT SPA - 113E-CDM | 3473 | GRAMADO TERMAS RESORT SPA - 308C-CDQ |
| 206 | GRAMADO TERMAS RESORT SPA - 113A-CDA | 3474 | GRAMADO TERMAS RESORT SPA - 308C-CDQ |
| 207 | GRAMADO TERMAS RESORT SPA - 113A-CDB | 3475 | GRAMADO TERMAS RESORT SPA - 308E-CDQ |
| 209 | GRAMADO TERMAS RESORT SPA - 113A-CDD | 3476 | GRAMADO TERMAS RESORT SPA - 308E-CDK |
| 209 | GRAMADO TERMAS RESORT SPA - 113A-CDE | 3477 | GRAMADO TERMAS RESORT SPA - 308E-CDL |
| 210 | GRAMADO TERMAS RESORT SPA - 113A-CDG | 3478 | GRAMADO TERMAS RESORT SPA - 308E-CDK |
| 211 | GRAMADO TERMAS RESORT SPA - 113A-CDI | 3479 | GRAMADO TERMAS RESORT SPA - 308E-CFA |
| 212 | GRAMADO TERMAS RESORT SPA - 113B-MDA | 3480 | GRAMADO TERMAS RESORT SPA - 308E-CFB |
| 213 | GRAMADO TERMAS RESORT SPA - 113B-MDB | 3481 | GRAMADO TERMAS RESORT SPA - 308E-CFC |
| 214 | GRAMADO TERMAS RESORT SPA - 113B-MDC | 3482 | GRAMADO TERMAS RESORT SPA - 308E-CFD |
| 215 | GRAMADO TERMAS RESORT SPA - 113B-MDE | 3483 | GRAMADO TERMAS RESORT SPA - 308C-CPG |
| 216 | GRAMADO TERMAS RESORT SPA - 113B-MDF | 3484 | GRAMADO TERMAS RESORT SPA - 308C-CPH |
| 217 | GRAMADO TERMAS RESORT SPA - 113B-MDH | 3485 | GRAMADO TERMAS RESORT SPA - 308C-CPJ |
| 218 | GRAMADO TERMAS RESORT SPA - 113B-MDI | 3486 | GRAMADO TERMAS RESORT SPA - 308C-CPK |
| 219 | GRAMADO TERMAS RESORT SPA - 113B-MDJ | 3487 | GRAMADO TERMAS RESORT SPA - 308C-CPQ |
| 220 | GRAMADO TERMAS RESORT SPA - 113B-MDK | 3488 | GRAMADO TERMAS RESORT SPA - 308C-CPN |
| 221 | GRAMADO TERMAS RESORT SPA - 114C-CDA | 3489 | GRAMADO TERMAS RESORT SPA - 308A-CDA |
| 222 | GRAMADO TERMAS RESORT SPA - 114C-CDB | 3490 | GRAMADO TERMAS RESORT SPA - 308A-CDE |
| 223 | GRAMADO TERMAS RESORT SPA - 114C-CDC | 3491 | GRAMADO TERMAS RESORT SPA - 308A-CDQ |
| 224 | GRAMADO TERMAS RESORT SPA - 114C-CDE | 3492 | GRAMADO TERMAS RESORT SPA - 308A-CDQ |
| 225 | GRAMADO TERMAS RESORT SPA - 114C-CDF | 3493 | GRAMADO TERMAS RESORT SPA - 308A-CDE |
| 226 | GRAMADO TERMAS RESORT SPA - 114C-CDI | 3494 | GRAMADO TERMAS RESORT SPA - 308A-CDQ |

continua na próxima folha

continuação da folha anterior, Registro nº 18443

DocuSign Envelope ID: 709929DA-0B7C-4E80-8C05-1FA238E3287C

| | | | |
|-----|---------------------------------------|------|--------------------------------------|
| 821 | GRAMADO TERMAS RESORT SPA - 114C-CDJ | 3486 | GRAMADO TERMAS RESORT SPA - 306A-CDI |
| 828 | GRAMADO TERMAS RESORT SPA - 114C-CDK | 3488 | GRAMADO TERMAS RESORT SPA - 306A-CDJ |
| 833 | GRAMADO TERMAS RESORT SPA - 114C-CDL | 3497 | GRAMADO TERMAS RESORT SPA - 306A-CDK |
| 839 | GRAMADO TERMAS RESORT SPA - 114C-CDM | 3498 | GRAMADO TERMAS RESORT SPA - 306A-CDL |
| 841 | GRAMADO TERMAS RESORT SPA - 114C-CDN | 3499 | GRAMADO TERMAS RESORT SPA - 306B-CDN |
| 842 | GRAMADO TERMAS RESORT SPA - 114C-CDO | 3500 | GRAMADO TERMAS RESORT SPA - 306B-CDM |
| 843 | GRAMADO TERMAS RESORT SPA - 114C-CDP | 3501 | GRAMADO TERMAS RESORT SPA - 306B-CDK |
| 844 | GRAMADO TERMAS RESORT SPA - 114C-CDE | 3502 | GRAMADO TERMAS RESORT SPA - 306B-CDO |
| 845 | GRAMADO TERMAS RESORT SPA - 114C-CDF | 3503 | GRAMADO TERMAS RESORT SPA - 306B-CDF |
| 848 | GRAMADO TERMAS RESORT SPA - 114C-CDG | 3504 | GRAMADO TERMAS RESORT SPA - 306B-CDG |
| 851 | GRAMADO TERMAS RESORT SPA - 114C-CDH | 3505 | GRAMADO TERMAS RESORT SPA - 306B-CDH |
| 858 | GRAMADO TERMAS RESORT SPA - 114C-CDJ | 3506 | GRAMADO TERMAS RESORT SPA - 306B-CDI |
| 859 | GRAMADO TERMAS RESORT SPA - 114C-CDL | 3507 | GRAMADO TERMAS RESORT SPA - 306B-CDJ |
| 846 | GRAMADO TERMAS RESORT SPA - 114E-CDB | 3508 | GRAMADO TERMAS RESORT SPA - 306B-CDL |
| 841 | GRAMADO TERMAS RESORT SPA - 114E-CDC | 3509 | GRAMADO TERMAS RESORT SPA - 306B-CDM |
| 842 | GRAMADO TERMAS RESORT SPA - 114E-CDD | 3510 | GRAMADO TERMAS RESORT SPA - 306B-CDE |
| 843 | GRAMADO TERMAS RESORT SPA - 114E-CDE | 3511 | GRAMADO TERMAS RESORT SPA - 306C-CDC |
| 844 | GRAMADO TERMAS RESORT SPA - 114E-CDE | 3512 | GRAMADO TERMAS RESORT SPA - 306C-CDE |
| 845 | GRAMADO TERMAS RESORT SPA - 114E-CDH | 3513 | GRAMADO TERMAS RESORT SPA - 306C-CDF |
| 846 | GRAMADO TERMAS RESORT SPA - 114E-CDH | 3514 | GRAMADO TERMAS RESORT SPA - 306C-CDG |
| 847 | GRAMADO TERMAS RESORT SPA - 114E-CDL | 3515 | GRAMADO TERMAS RESORT SPA - 306C-CDH |
| 848 | GRAMADO TERMAS RESORT SPA - 115A-MDA | 3516 | GRAMADO TERMAS RESORT SPA - 306C-CDI |
| 849 | GRAMADO TERMAS RESORT SPA - 115A-MDC | 3517 | GRAMADO TERMAS RESORT SPA - 306C-CDL |
| 850 | GRAMADO TERMAS RESORT SPA - 115A-MDD | 3518 | GRAMADO TERMAS RESORT SPA - 306C-CDH |
| 851 | GRAMADO TERMAS RESORT SPA - 115A-MDE | 3519 | GRAMADO TERMAS RESORT SPA - 306C-CDI |
| 852 | GRAMADO TERMAS RESORT SPA - 115A-MDD | 3520 | GRAMADO TERMAS RESORT SPA - 306C-CDE |
| 853 | GRAMADO TERMAS RESORT SPA - 115A-MDE | 3521 | GRAMADO TERMAS RESORT SPA - 306C-CDG |
| 854 | GRAMADO TERMAS RESORT SPA - 115A-MEJ | 3522 | GRAMADO TERMAS RESORT SPA - 306C-CDH |
| 855 | GRAMADO TERMAS RESORT SPA - 115A-MEK | 3523 | GRAMADO TERMAS RESORT SPA - 306C-CDI |
| 856 | GRAMADO TERMAS RESORT SPA - 115A-MEL | 3524 | GRAMADO TERMAS RESORT SPA - 306C-CDJ |
| 857 | GRAMADO TERMAS RESORT SPA - 115B-CDC | 3525 | GRAMADO TERMAS RESORT SPA - 306C-CDK |
| 858 | GRAMADO TERMAS RESORT SPA - 115B-CDD | 3526 | GRAMADO TERMAS RESORT SPA - 306C-CDL |
| 859 | GRAMADO TERMAS RESORT SPA - 115B-CDE | 3527 | GRAMADO TERMAS RESORT SPA - 306C-CDH |
| 860 | GRAMADO TERMAS RESORT SPA - 115B-CDE | 3528 | GRAMADO TERMAS RESORT SPA - 306C-CDI |
| 861 | GRAMADO TERMAS RESORT SPA - 115B-CDE | 3529 | GRAMADO TERMAS RESORT SPA - 306B-CDM |
| 862 | GRAMADO TERMAS RESORT SPA - 115B-CDH | 3530 | GRAMADO TERMAS RESORT SPA - 306B-CDK |
| 863 | GRAMADO TERMAS RESORT SPA - 115B-CDJ | 3531 | GRAMADO TERMAS RESORT SPA - 306B-CDL |
| 864 | GRAMADO TERMAS RESORT SPA - 115B-CDK | 3532 | GRAMADO TERMAS RESORT SPA - 306B-CDE |
| 865 | GRAMADO TERMAS RESORT SPA - 115B-CDL | 3533 | GRAMADO TERMAS RESORT SPA - 306B-CDG |
| 866 | GRAMADO TERMAS RESORT SPA - 115C-PNEC | 3534 | GRAMADO TERMAS RESORT SPA - 306B-CDH |
| 867 | GRAMADO TERMAS RESORT SPA - 115C-PNEF | 3535 | GRAMADO TERMAS RESORT SPA - 306B-CDI |
| 868 | GRAMADO TERMAS RESORT SPA - 115C-PNEG | 3536 | GRAMADO TERMAS RESORT SPA - 306B-CDK |
| 869 | GRAMADO TERMAS RESORT SPA - 115C-PNEH | 3537 | GRAMADO TERMAS RESORT SPA - 306B-CDL |
| 870 | GRAMADO TERMAS RESORT SPA - 115C-PNEI | 3538 | GRAMADO TERMAS RESORT SPA - 306B-CDM |
| 871 | GRAMADO TERMAS RESORT SPA - 115D-CDD | 3539 | GRAMADO TERMAS RESORT SPA - 315A-CDE |
| 872 | GRAMADO TERMAS RESORT SPA - 115D-CDE | 3540 | GRAMADO TERMAS RESORT SPA - 315A-CDD |
| 873 | GRAMADO TERMAS RESORT SPA - 115D-CDG | 3541 | GRAMADO TERMAS RESORT SPA - 315A-CDF |
| 874 | GRAMADO TERMAS RESORT SPA - 115D-CDH | 3542 | GRAMADO TERMAS RESORT SPA - 315A-CDE |
| 875 | GRAMADO TERMAS RESORT SPA - 115D-CDK | 3543 | GRAMADO TERMAS RESORT SPA - 310A-CDH |
| 876 | GRAMADO TERMAS RESORT SPA - 115D-CDM | 3544 | GRAMADO TERMAS RESORT SPA - 310A-CDI |
| 877 | GRAMADO TERMAS RESORT SPA - 115D-CDG | 3545 | GRAMADO TERMAS RESORT SPA - 310A-CDJ |
| 878 | GRAMADO TERMAS RESORT SPA - 115E-CDE | 3546 | GRAMADO TERMAS RESORT SPA - 310B-CDI |

continua na próxima folha

continuação da folha anterior, Registro nº 18443

DocuSign Envelope ID: 706920DA-0B7C-4E83-8C03-1FA238E32B7C

| | | | |
|-----|--------------------------------------|------|--------------------------------------|
| 227 | GRAMADO TERMAS RESORT SPA - 118D-CDE | 2147 | GRAMADO TERMAS RESORT SPA - 310B-CDE |
| 228 | GRAMADO TERMAS RESORT SPA - 118D-CDF | 2148 | GRAMADO TERMAS RESORT SPA - 310B-CDE |
| 229 | GRAMADO TERMAS RESORT SPA - 118D-CDD | 2149 | GRAMADO TERMAS RESORT SPA - 310B-CDE |
| 230 | GRAMADO TERMAS RESORT SPA - 118D-CDH | 2150 | GRAMADO TERMAS RESORT SPA - 310B-CDF |
| 231 | GRAMADO TERMAS RESORT SPA - 118D-CDI | 2151 | GRAMADO TERMAS RESORT SPA - 310B-CDE |
| 232 | GRAMADO TERMAS RESORT SPA - 118D-CDJ | 2152 | GRAMADO TERMAS RESORT SPA - 310B-CDI |
| 233 | GRAMADO TERMAS RESORT SPA - 118D-CDK | 2153 | GRAMADO TERMAS RESORT SPA - 310B-CDL |
| 234 | GRAMADO TERMAS RESORT SPA - 118D-CDL | 2154 | GRAMADO TERMAS RESORT SPA - 310B-CDM |
| 235 | GRAMADO TERMAS RESORT SPA - 118A-MDA | 2155 | GRAMADO TERMAS RESORT SPA - 310C-CDA |
| 236 | GRAMADO TERMAS RESORT SPA - 118A-MDB | 2156 | GRAMADO TERMAS RESORT SPA - 310C-CDG |
| 237 | GRAMADO TERMAS RESORT SPA - 118A-MDC | 2157 | GRAMADO TERMAS RESORT SPA - 310C-CDC |
| 238 | GRAMADO TERMAS RESORT SPA - 118A-MDE | 2158 | GRAMADO TERMAS RESORT SPA - 310C-CDE |
| 239 | GRAMADO TERMAS RESORT SPA - 118A-MDH | 2159 | GRAMADO TERMAS RESORT SPA - 310C-CDF |
| 240 | GRAMADO TERMAS RESORT SPA - 118A-MDK | 2160 | GRAMADO TERMAS RESORT SPA - 310C-CDG |
| 241 | GRAMADO TERMAS RESORT SPA - 118A-MDM | 2161 | GRAMADO TERMAS RESORT SPA - 310C-CDH |
| 242 | GRAMADO TERMAS RESORT SPA - 118B-CDC | 2162 | GRAMADO TERMAS RESORT SPA - 310C-CDI |
| 243 | GRAMADO TERMAS RESORT SPA - 118B-CDD | 2163 | GRAMADO TERMAS RESORT SPA - 310C-CDJ |
| 244 | GRAMADO TERMAS RESORT SPA - 118B-CDF | 2164 | GRAMADO TERMAS RESORT SPA - 310C-CDK |
| 245 | GRAMADO TERMAS RESORT SPA - 118B-CDI | 2165 | GRAMADO TERMAS RESORT SPA - 310C-CDL |
| 246 | GRAMADO TERMAS RESORT SPA - 118B-CDK | 2166 | GRAMADO TERMAS RESORT SPA - 310C-CDH |
| 247 | GRAMADO TERMAS RESORT SPA - 118B-CDL | 2167 | GRAMADO TERMAS RESORT SPA - 310C-CDA |
| 248 | GRAMADO TERMAS RESORT SPA - 118B-CDM | 2168 | GRAMADO TERMAS RESORT SPA - 310C-CDG |
| 249 | GRAMADO TERMAS RESORT SPA - 118D-CDA | 2169 | GRAMADO TERMAS RESORT SPA - 310C-CDC |
| 250 | GRAMADO TERMAS RESORT SPA - 118D-CDB | 2170 | GRAMADO TERMAS RESORT SPA - 310C-CDE |
| 251 | GRAMADO TERMAS RESORT SPA - 118D-CDC | 2171 | GRAMADO TERMAS RESORT SPA - 310C-CDF |
| 252 | GRAMADO TERMAS RESORT SPA - 118D-CDD | 2172 | GRAMADO TERMAS RESORT SPA - 310C-CDG |
| 253 | GRAMADO TERMAS RESORT SPA - 118D-CDE | 2173 | GRAMADO TERMAS RESORT SPA - 310C-CDH |
| 254 | GRAMADO TERMAS RESORT SPA - 118D-CDF | 2174 | GRAMADO TERMAS RESORT SPA - 310C-CDJ |
| 255 | GRAMADO TERMAS RESORT SPA - 118D-CDD | 2175 | GRAMADO TERMAS RESORT SPA - 310C-CDK |
| 256 | GRAMADO TERMAS RESORT SPA - 118D-CDH | 2176 | GRAMADO TERMAS RESORT SPA - 310C-CDL |
| 257 | GRAMADO TERMAS RESORT SPA - 118D-CDI | 2177 | GRAMADO TERMAS RESORT SPA - 310C-CDM |
| 258 | GRAMADO TERMAS RESORT SPA - 118D-CDJ | 2178 | GRAMADO TERMAS RESORT SPA - 310C-CDA |
| 259 | GRAMADO TERMAS RESORT SPA - 118D-CDK | 2179 | GRAMADO TERMAS RESORT SPA - 310C-CDF |
| 260 | GRAMADO TERMAS RESORT SPA - 118D-CDL | 2180 | GRAMADO TERMAS RESORT SPA - 310C-CDI |
| 261 | GRAMADO TERMAS RESORT SPA - 118E-CDD | 2181 | GRAMADO TERMAS RESORT SPA - 310E-CDM |
| 262 | GRAMADO TERMAS RESORT SPA - 118E-CDF | 2182 | GRAMADO TERMAS RESORT SPA - 311A-CDE |
| 263 | GRAMADO TERMAS RESORT SPA - 118E-CDD | 2183 | GRAMADO TERMAS RESORT SPA - 311A-CDE |
| 264 | GRAMADO TERMAS RESORT SPA - 118E-CDI | 2184 | GRAMADO TERMAS RESORT SPA - 311A-CDE |
| 265 | GRAMADO TERMAS RESORT SPA - 118E-CDM | 2185 | GRAMADO TERMAS RESORT SPA - 311A-CDF |
| 266 | GRAMADO TERMAS RESORT SPA - 117A-CDA | 2186 | GRAMADO TERMAS RESORT SPA - 311A-CDE |
| 267 | GRAMADO TERMAS RESORT SPA - 117A-CDB | 2187 | GRAMADO TERMAS RESORT SPA - 311A-CDH |
| 268 | GRAMADO TERMAS RESORT SPA - 117A-CDC | 2188 | GRAMADO TERMAS RESORT SPA - 311A-CDI |
| 269 | GRAMADO TERMAS RESORT SPA - 117A-CDD | 2189 | GRAMADO TERMAS RESORT SPA - 311A-CDJ |
| 270 | GRAMADO TERMAS RESORT SPA - 117A-CDF | 2190 | GRAMADO TERMAS RESORT SPA - 311A-CDK |
| 271 | GRAMADO TERMAS RESORT SPA - 117A-CDD | 2191 | GRAMADO TERMAS RESORT SPA - 311A-CDL |
| 272 | GRAMADO TERMAS RESORT SPA - 117A-CDH | 2192 | GRAMADO TERMAS RESORT SPA - 311A-CDM |
| 273 | GRAMADO TERMAS RESORT SPA - 117A-CDI | 2193 | GRAMADO TERMAS RESORT SPA - 311B-CDA |
| 274 | GRAMADO TERMAS RESORT SPA - 117A-CDJ | 2194 | GRAMADO TERMAS RESORT SPA - 311B-CDE |
| 275 | GRAMADO TERMAS RESORT SPA - 117A-CDK | 2195 | GRAMADO TERMAS RESORT SPA - 311B-CDE |
| 276 | GRAMADO TERMAS RESORT SPA - 117B-CDA | 2196 | GRAMADO TERMAS RESORT SPA - 311B-CDE |
| 277 | GRAMADO TERMAS RESORT SPA - 117B-CDE | 2197 | GRAMADO TERMAS RESORT SPA - 311B-CDF |
| 278 | GRAMADO TERMAS RESORT SPA - 117B-CDF | 2198 | GRAMADO TERMAS RESORT SPA - 311B-CDE |

continua na próxima folha

DocuSign Envelope ID: 709920DA-057C-4E80-8C05-1FA238E3287C

| | | | |
|------|--------------------------------------|------|--------------------------------------|
| 981 | GRAMADO TERMAS RESORT SPA - 1180-CDD | 3021 | GRAMADO TERMAS RESORT SPA - 312C-AMA |
| 984 | GRAMADO TERMAS RESORT SPA - 1180-CDE | 3022 | GRAMADO TERMAS RESORT SPA - 312C-MOC |
| 985 | GRAMADO TERMAS RESORT SPA - 1180-CDF | 3023 | GRAMADO TERMAS RESORT SPA - 312C-MOE |
| 986 | GRAMADO TERMAS RESORT SPA - 1180-CDU | 3044 | GRAMADO TERMAS RESORT SPA - 312C-MOG |
| 987 | GRAMADO TERMAS RESORT SPA - 1180-CDM | 3024 | GRAMADO TERMAS RESORT SPA - 312C-MOH |
| 988 | GRAMADO TERMAS RESORT SPA - 1180-CDA | 3026 | GRAMADO TERMAS RESORT SPA - 312C-MOJ |
| 989 | GRAMADO TERMAS RESORT SPA - 1180-CDE | 3027 | GRAMADO TERMAS RESORT SPA - 312C-MOJ |
| 990 | GRAMADO TERMAS RESORT SPA - 1180-CDF | 3028 | GRAMADO TERMAS RESORT SPA - 312C-MOK |
| 991 | GRAMADO TERMAS RESORT SPA - 1180-CDH | 3029 | GRAMADO TERMAS RESORT SPA - 312C-MPL |
| 992 | GRAMADO TERMAS RESORT SPA - 1180-CDE | 3030 | GRAMADO TERMAS RESORT SPA - 312C-MPC |
| 993 | GRAMADO TERMAS RESORT SPA - 1180-CDE | 3031 | GRAMADO TERMAS RESORT SPA - 312C-MPD |
| 994 | GRAMADO TERMAS RESORT SPA - 1180-CDU | 3032 | GRAMADO TERMAS RESORT SPA - 312C-MPH |
| 995 | GRAMADO TERMAS RESORT SPA - 1180-CDF | 3033 | GRAMADO TERMAS RESORT SPA - 312C-MPK |
| 996 | GRAMADO TERMAS RESORT SPA - 1180-CDH | 3034 | GRAMADO TERMAS RESORT SPA - 312C-MPL |
| 997 | GRAMADO TERMAS RESORT SPA - 1180-CDI | 3035 | GRAMADO TERMAS RESORT SPA - 312C-CDE |
| 998 | GRAMADO TERMAS RESORT SPA - 1180-CDJ | 3036 | GRAMADO TERMAS RESORT SPA - 312C-CDE |
| 999 | GRAMADO TERMAS RESORT SPA - 1180-CDK | 3037 | GRAMADO TERMAS RESORT SPA - 312C-CDE |
| 1000 | GRAMADO TERMAS RESORT SPA - 1180-CDL | 3039 | GRAMADO TERMAS RESORT SPA - 312C-CDF |
| 1001 | GRAMADO TERMAS RESORT SPA - 1180-CDM | 3040 | GRAMADO TERMAS RESORT SPA - 312C-CDG |
| 1002 | GRAMADO TERMAS RESORT SPA - 1180-CDN | 3070 | GRAMADO TERMAS RESORT SPA - 312C-CDH |
| 1003 | GRAMADO TERMAS RESORT SPA - 1180-CDO | 3071 | GRAMADO TERMAS RESORT SPA - 312C-CDI |
| 1004 | GRAMADO TERMAS RESORT SPA - 1180-CDP | 3072 | GRAMADO TERMAS RESORT SPA - 312C-CDJ |
| 1005 | GRAMADO TERMAS RESORT SPA - 1180-CDQ | 3073 | GRAMADO TERMAS RESORT SPA - 312C-CDK |
| 1006 | GRAMADO TERMAS RESORT SPA - 1180-CDR | 3074 | GRAMADO TERMAS RESORT SPA - 312C-CDL |
| 1007 | GRAMADO TERMAS RESORT SPA - 1180-CDH | 3075 | GRAMADO TERMAS RESORT SPA - 312C-CDM |
| 1008 | GRAMADO TERMAS RESORT SPA - 1180-CDI | 3076 | GRAMADO TERMAS RESORT SPA - 312-CDN |
| 1009 | GRAMADO TERMAS RESORT SPA - 1180-CDJ | 3077 | GRAMADO TERMAS RESORT SPA - 312-CDP |
| 1010 | GRAMADO TERMAS RESORT SPA - 1180-CDK | 3078 | GRAMADO TERMAS RESORT SPA - 312-CDQ |
| 1011 | GRAMADO TERMAS RESORT SPA - 1180-CDL | 3079 | GRAMADO TERMAS RESORT SPA - 312-CDO |
| 1012 | GRAMADO TERMAS RESORT SPA - 1180-CDM | 3080 | GRAMADO TERMAS RESORT SPA - 312-CEE |
| 1013 | GRAMADO TERMAS RESORT SPA - 120A-CDA | 3081 | GRAMADO TERMAS RESORT SPA - 312-CEP |
| 1014 | GRAMADO TERMAS RESORT SPA - 120A-CDB | 3082 | GRAMADO TERMAS RESORT SPA - 312-CEG |
| 1015 | GRAMADO TERMAS RESORT SPA - 120A-CDC | 3083 | GRAMADO TERMAS RESORT SPA - 312-CDH |
| 1016 | GRAMADO TERMAS RESORT SPA - 120A-CDD | 3084 | GRAMADO TERMAS RESORT SPA - 312-CDI |
| 1017 | GRAMADO TERMAS RESORT SPA - 120A-CDJ | 3085 | GRAMADO TERMAS RESORT SPA - 312-CDJ |
| 1018 | GRAMADO TERMAS RESORT SPA - 120A-CDH | 3086 | GRAMADO TERMAS RESORT SPA - 312-CDK |
| 1019 | GRAMADO TERMAS RESORT SPA - 120A-CDL | 3087 | GRAMADO TERMAS RESORT SPA - 312-CDL |
| 1020 | GRAMADO TERMAS RESORT SPA - 120A-CDM | 3088 | GRAMADO TERMAS RESORT SPA - 312-CDM |
| 1021 | GRAMADO TERMAS RESORT SPA - 120B-CDA | 3089 | GRAMADO TERMAS RESORT SPA - 312A-CDA |
| 1022 | GRAMADO TERMAS RESORT SPA - 120B-CDB | 3090 | GRAMADO TERMAS RESORT SPA - 312A-CDB |
| 1023 | GRAMADO TERMAS RESORT SPA - 120B-CDC | 3091 | GRAMADO TERMAS RESORT SPA - 312A-CDB |
| 1024 | GRAMADO TERMAS RESORT SPA - 120B-CDD | 3092 | GRAMADO TERMAS RESORT SPA - 312A-CDP |
| 1025 | GRAMADO TERMAS RESORT SPA - 120B-CDE | 3093 | GRAMADO TERMAS RESORT SPA - 312A-CDJ |
| 1026 | GRAMADO TERMAS RESORT SPA - 120B-CDP | 3094 | GRAMADO TERMAS RESORT SPA - 312A-CDM |
| 1027 | GRAMADO TERMAS RESORT SPA - 120B-CDH | 3095 | GRAMADO TERMAS RESORT SPA - 312B-CDA |
| 1028 | GRAMADO TERMAS RESORT SPA - 120B-CDL | 3096 | GRAMADO TERMAS RESORT SPA - 312B-CDB |
| 1029 | GRAMADO TERMAS RESORT SPA - 120B-CDM | 3097 | GRAMADO TERMAS RESORT SPA - 312B-CDC |
| 1030 | GRAMADO TERMAS RESORT SPA - 201A-CDA | 3098 | GRAMADO TERMAS RESORT SPA - 312B-CDD |
| 1031 | GRAMADO TERMAS RESORT SPA - 201A-CDB | 3099 | GRAMADO TERMAS RESORT SPA - 312B-CDE |
| 1032 | GRAMADO TERMAS RESORT SPA - 201A-CDC | 3100 | GRAMADO TERMAS RESORT SPA - 312B-CDP |
| 1033 | GRAMADO TERMAS RESORT SPA - 201A-CDE | 3101 | GRAMADO TERMAS RESORT SPA - 312B-CDD |
| 1034 | GRAMADO TERMAS RESORT SPA - 201A-CDH | 3102 | GRAMADO TERMAS RESORT SPA - 312B-CDH |

Design Envelope ID: 70920DA-077C-4E85-8C33-1FA238C3287C

| | | | |
|------|--------------------------------------|------|--------------------------------------|
| 1099 | GRAMADO TERMAS RESORT SPA - 201A-CDK | 1789 | GRAMADO TERMAS RESORT SPA - 313B-CDK |
| 1100 | GRAMADO TERMAS RESORT SPA - 201A-CDL | 1790 | GRAMADO TERMAS RESORT SPA - 313B-CDJ |
| 1101 | GRAMADO TERMAS RESORT SPA - 201A-CDM | 1791 | GRAMADO TERMAS RESORT SPA - 313B-CDK |
| 1102 | GRAMADO TERMAS RESORT SPA - 201C-CDK | 1792 | GRAMADO TERMAS RESORT SPA - 313B-CDL |
| 1103 | GRAMADO TERMAS RESORT SPA - 201C-CDL | 1793 | GRAMADO TERMAS RESORT SPA - 313B-CDM |
| 1104 | GRAMADO TERMAS RESORT SPA - 201C-CDM | 1794 | GRAMADO TERMAS RESORT SPA - 313C-CDK |
| 1105 | GRAMADO TERMAS RESORT SPA - 201C-CDN | 1795 | GRAMADO TERMAS RESORT SPA - 313C-CDL |
| 1106 | GRAMADO TERMAS RESORT SPA - 201C-CDP | 1796 | GRAMADO TERMAS RESORT SPA - 313C-CDM |
| 1107 | GRAMADO TERMAS RESORT SPA - 201C-CDQ | 1797 | GRAMADO TERMAS RESORT SPA - 313C-CDN |
| 1108 | GRAMADO TERMAS RESORT SPA - 201C-CDR | 1798 | GRAMADO TERMAS RESORT SPA - 313C-CDP |
| 1109 | GRAMADO TERMAS RESORT SPA - 201C-CDS | 1799 | GRAMADO TERMAS RESORT SPA - 313C-CDQ |
| 1110 | GRAMADO TERMAS RESORT SPA - 201C-CDT | 1800 | GRAMADO TERMAS RESORT SPA - 313C-CDR |
| 1111 | GRAMADO TERMAS RESORT SPA - 201C-CDU | 1801 | GRAMADO TERMAS RESORT SPA - 313C-CDS |
| 1112 | GRAMADO TERMAS RESORT SPA - 201C-CDV | 1802 | GRAMADO TERMAS RESORT SPA - 313C-CDT |
| 1113 | GRAMADO TERMAS RESORT SPA - 201C-CDW | 1803 | GRAMADO TERMAS RESORT SPA - 313C-CDU |
| 1114 | GRAMADO TERMAS RESORT SPA - 201C-CDX | 1804 | GRAMADO TERMAS RESORT SPA - 313C-CDV |
| 1115 | GRAMADO TERMAS RESORT SPA - 201C-CDY | 1805 | GRAMADO TERMAS RESORT SPA - 313C-CDW |
| 1116 | GRAMADO TERMAS RESORT SPA - 201C-CDD | 1806 | GRAMADO TERMAS RESORT SPA - 313C-CDX |
| 1117 | GRAMADO TERMAS RESORT SPA - 201C-CDE | 1807 | GRAMADO TERMAS RESORT SPA - 313C-CDY |
| 1118 | GRAMADO TERMAS RESORT SPA - 201C-CDF | 1808 | GRAMADO TERMAS RESORT SPA - 313C-CDD |
| 1119 | GRAMADO TERMAS RESORT SPA - 201C-CDG | 1809 | GRAMADO TERMAS RESORT SPA - 313C-CDE |
| 1120 | GRAMADO TERMAS RESORT SPA - 201C-CDH | 1810 | GRAMADO TERMAS RESORT SPA - 313C-CDF |
| 1121 | GRAMADO TERMAS RESORT SPA - 201C-CDI | 1811 | GRAMADO TERMAS RESORT SPA - 313C-CDG |
| 1122 | GRAMADO TERMAS RESORT SPA - 201C-CDJ | 1812 | GRAMADO TERMAS RESORT SPA - 313C-CDH |
| 1123 | GRAMADO TERMAS RESORT SPA - 201C-CDK | 1813 | GRAMADO TERMAS RESORT SPA - 313C-CDI |
| 1124 | GRAMADO TERMAS RESORT SPA - 201C-CDL | 1814 | GRAMADO TERMAS RESORT SPA - 313C-CDJ |
| 1125 | GRAMADO TERMAS RESORT SPA - 201C-CDM | 1815 | GRAMADO TERMAS RESORT SPA - 313C-CDK |
| 1126 | GRAMADO TERMAS RESORT SPA - 201C-CDN | 1816 | GRAMADO TERMAS RESORT SPA - 313C-CDL |
| 1127 | GRAMADO TERMAS RESORT SPA - 201C-CDP | 1817 | GRAMADO TERMAS RESORT SPA - 313C-CDM |
| 1128 | GRAMADO TERMAS RESORT SPA - 201C-CDQ | 1818 | GRAMADO TERMAS RESORT SPA - 313C-CDN |
| 1129 | GRAMADO TERMAS RESORT SPA - 201C-CDR | 1819 | GRAMADO TERMAS RESORT SPA - 313C-CDP |
| 1130 | GRAMADO TERMAS RESORT SPA - 201C-CDS | 1820 | GRAMADO TERMAS RESORT SPA - 313C-CDQ |
| 1131 | GRAMADO TERMAS RESORT SPA - 201C-CDT | 1821 | GRAMADO TERMAS RESORT SPA - 313C-CDR |
| 1132 | GRAMADO TERMAS RESORT SPA - 201C-CDU | 1822 | GRAMADO TERMAS RESORT SPA - 313C-CDS |
| 1133 | GRAMADO TERMAS RESORT SPA - 201C-CDV | 1823 | GRAMADO TERMAS RESORT SPA - 313C-CDT |
| 1134 | GRAMADO TERMAS RESORT SPA - 201C-CDW | 1824 | GRAMADO TERMAS RESORT SPA - 313C-CDU |
| 1135 | GRAMADO TERMAS RESORT SPA - 201C-CDX | 1825 | GRAMADO TERMAS RESORT SPA - 313C-CDV |
| 1136 | GRAMADO TERMAS RESORT SPA - 201C-CDY | 1826 | GRAMADO TERMAS RESORT SPA - 313C-CDW |
| 1137 | GRAMADO TERMAS RESORT SPA - 201C-CDD | 1827 | GRAMADO TERMAS RESORT SPA - 313C-CDX |
| 1138 | GRAMADO TERMAS RESORT SPA - 201C-CDE | 1828 | GRAMADO TERMAS RESORT SPA - 313C-CDY |
| 1139 | GRAMADO TERMAS RESORT SPA - 201C-CDF | 1829 | GRAMADO TERMAS RESORT SPA - 313C-CDD |
| 1140 | GRAMADO TERMAS RESORT SPA - 201C-CDG | 1830 | GRAMADO TERMAS RESORT SPA - 313C-CDE |
| 1141 | GRAMADO TERMAS RESORT SPA - 201C-CDH | 1831 | GRAMADO TERMAS RESORT SPA - 313C-CDF |
| 1142 | GRAMADO TERMAS RESORT SPA - 201C-CDI | 1832 | GRAMADO TERMAS RESORT SPA - 313C-CDG |
| 1143 | GRAMADO TERMAS RESORT SPA - 201C-CDJ | 1833 | GRAMADO TERMAS RESORT SPA - 313C-CDH |
| 1144 | GRAMADO TERMAS RESORT SPA - 201C-CDK | 1834 | GRAMADO TERMAS RESORT SPA - 313C-CDI |
| 1145 | GRAMADO TERMAS RESORT SPA - 201C-CDL | 1835 | GRAMADO TERMAS RESORT SPA - 313C-CDJ |
| 1146 | GRAMADO TERMAS RESORT SPA - 201C-CDM | 1836 | GRAMADO TERMAS RESORT SPA - 313C-CDK |
| 1147 | GRAMADO TERMAS RESORT SPA - 201C-CDN | 1837 | GRAMADO TERMAS RESORT SPA - 313C-CDL |
| 1148 | GRAMADO TERMAS RESORT SPA - 201C-CDP | 1838 | GRAMADO TERMAS RESORT SPA - 313C-CDM |
| 1149 | GRAMADO TERMAS RESORT SPA - 201C-CDQ | 1839 | GRAMADO TERMAS RESORT SPA - 313C-CDN |
| 1150 | GRAMADO TERMAS RESORT SPA - 201C-CDR | 1840 | GRAMADO TERMAS RESORT SPA - 313C-CDP |
| 1151 | GRAMADO TERMAS RESORT SPA - 201C-CDS | 1841 | GRAMADO TERMAS RESORT SPA - 313C-CDQ |
| 1152 | GRAMADO TERMAS RESORT SPA - 201C-CDT | 1842 | GRAMADO TERMAS RESORT SPA - 313C-CDR |
| 1153 | GRAMADO TERMAS RESORT SPA - 201C-CDU | 1843 | GRAMADO TERMAS RESORT SPA - 313C-CDS |
| 1154 | GRAMADO TERMAS RESORT SPA - 201C-CDV | 1844 | GRAMADO TERMAS RESORT SPA - 313C-CDT |

DocuSign Envelope ID: T09920DA-5B7C-4E95-9C03-1FA238E32B7C

| | | | |
|------|--------------------------------------|------|--------------------------------------|
| 1867 | GRAMADO TERMAS RESORT SPA - 292C-CPE | 1731 | GRAMADO TERMAS RESORT SPA - 314A-CEI |
| 1868 | GRAMADO TERMAS RESORT SPA - 292C-CPI | 1732 | GRAMADO TERMAS RESORT SPA - 314A-CEK |
| 1869 | GRAMADO TERMAS RESORT SPA - 292C-CPH | 1733 | GRAMADO TERMAS RESORT SPA - 314B-CDB |
| 1890 | GRAMADO TERMAS RESORT SPA - 292C-CPJ | 1734 | GRAMADO TERMAS RESORT SPA - 314B-CEC |
| 2001 | GRAMADO TERMAS RESORT SPA - 292C-CPL | 1735 | GRAMADO TERMAS RESORT SPA - 314B-CDD |
| 2002 | GRAMADO TERMAS RESORT SPA - 292C-CPM | 1736 | GRAMADO TERMAS RESORT SPA - 314B-CDE |
| 2004 | GRAMADO TERMAS RESORT SPA - 292C-CDA | 1737 | GRAMADO TERMAS RESORT SPA - 314B-CEG |
| 2005 | GRAMADO TERMAS RESORT SPA - 292C-CDB | 1738 | GRAMADO TERMAS RESORT SPA - 314B-CEH |
| 2006 | GRAMADO TERMAS RESORT SPA - 292C-CDC | 1739 | GRAMADO TERMAS RESORT SPA - 314B-CEJ |
| 2007 | GRAMADO TERMAS RESORT SPA - 292C-CDD | 1740 | GRAMADO TERMAS RESORT SPA - 314B-CEK |
| 2008 | GRAMADO TERMAS RESORT SPA - 292C-CDE | 1741 | GRAMADO TERMAS RESORT SPA - 314B-CEM |
| 2009 | GRAMADO TERMAS RESORT SPA - 292C-CEG | 1742 | GRAMADO TERMAS RESORT SPA - 314C-CDA |
| 2010 | GRAMADO TERMAS RESORT SPA - 292C-CEH | 1743 | GRAMADO TERMAS RESORT SPA - 314C-CDB |
| 1101 | GRAMADO TERMAS RESORT SPA - 292C-CDI | 1744 | GRAMADO TERMAS RESORT SPA - 314C-CDD |
| 1102 | GRAMADO TERMAS RESORT SPA - 292C-CEI | 1745 | GRAMADO TERMAS RESORT SPA - 314C-CDE |
| 1103 | GRAMADO TERMAS RESORT SPA - 292C-CEJ | 1746 | GRAMADO TERMAS RESORT SPA - 314C-CEG |
| 1104 | GRAMADO TERMAS RESORT SPA - 292C-CEK | 1747 | GRAMADO TERMAS RESORT SPA - 314C-CEH |
| 1105 | GRAMADO TERMAS RESORT SPA - 292C-CEM | 1748 | GRAMADO TERMAS RESORT SPA - 314C-CEI |
| 1106 | GRAMADO TERMAS RESORT SPA - 292C-CDA | 1749 | GRAMADO TERMAS RESORT SPA - 314C-CEK |
| 1107 | GRAMADO TERMAS RESORT SPA - 292C-CDB | 1750 | GRAMADO TERMAS RESORT SPA - 314C-CEM |
| 1108 | GRAMADO TERMAS RESORT SPA - 292C-CDC | 1751 | GRAMADO TERMAS RESORT SPA - 314D-CDA |
| 1109 | GRAMADO TERMAS RESORT SPA - 292C-CDE | 1752 | GRAMADO TERMAS RESORT SPA - 314D-CDB |
| 1110 | GRAMADO TERMAS RESORT SPA - 292C-CEG | 1753 | GRAMADO TERMAS RESORT SPA - 314D-CDD |
| 1111 | GRAMADO TERMAS RESORT SPA - 292C-CEH | 1754 | GRAMADO TERMAS RESORT SPA - 314D-CDE |
| 1112 | GRAMADO TERMAS RESORT SPA - 292A-CDA | 1755 | GRAMADO TERMAS RESORT SPA - 314D-CEG |
| 1113 | GRAMADO TERMAS RESORT SPA - 292A-CDB | 1756 | GRAMADO TERMAS RESORT SPA - 314D-CEH |
| 1114 | GRAMADO TERMAS RESORT SPA - 292A-CDC | 1757 | GRAMADO TERMAS RESORT SPA - 314D-CEI |
| 1115 | GRAMADO TERMAS RESORT SPA - 292A-CDE | 1758 | GRAMADO TERMAS RESORT SPA - 314D-CEK |
| 1116 | GRAMADO TERMAS RESORT SPA - 292A-CEG | 1759 | GRAMADO TERMAS RESORT SPA - 314D-CEM |
| 1117 | GRAMADO TERMAS RESORT SPA - 292A-CEH | 1760 | GRAMADO TERMAS RESORT SPA - 314E-CDA |
| 1118 | GRAMADO TERMAS RESORT SPA - 292A-CEI | 1761 | GRAMADO TERMAS RESORT SPA - 314E-CDB |
| 1119 | GRAMADO TERMAS RESORT SPA - 292A-CEJ | 1762 | GRAMADO TERMAS RESORT SPA - 314E-CDD |
| 1120 | GRAMADO TERMAS RESORT SPA - 292A-CEK | 1763 | GRAMADO TERMAS RESORT SPA - 314E-CEG |
| 1121 | GRAMADO TERMAS RESORT SPA - 292A-CEM | 1764 | GRAMADO TERMAS RESORT SPA - 314E-CEH |
| 1122 | GRAMADO TERMAS RESORT SPA - 292B-CDA | 1765 | GRAMADO TERMAS RESORT SPA - 314E-CEI |
| 1123 | GRAMADO TERMAS RESORT SPA - 292B-CDB | 1766 | GRAMADO TERMAS RESORT SPA - 314E-CEK |
| 1124 | GRAMADO TERMAS RESORT SPA - 292B-CDC | 1767 | GRAMADO TERMAS RESORT SPA - 314E-CEM |
| 1125 | GRAMADO TERMAS RESORT SPA - 292B-CEG | 1768 | GRAMADO TERMAS RESORT SPA - 314F-CDA |
| 1126 | GRAMADO TERMAS RESORT SPA - 292B-CEH | 1769 | GRAMADO TERMAS RESORT SPA - 314F-CDB |
| 1127 | GRAMADO TERMAS RESORT SPA - 292B-CEI | 1770 | GRAMADO TERMAS RESORT SPA - 314F-CDD |
| 1128 | GRAMADO TERMAS RESORT SPA - 292B-CEJ | 1771 | GRAMADO TERMAS RESORT SPA - 314F-CEG |
| 1129 | GRAMADO TERMAS RESORT SPA - 292B-CEK | 1772 | GRAMADO TERMAS RESORT SPA - 314F-CEH |
| 1130 | GRAMADO TERMAS RESORT SPA - 292B-CEM | 1773 | GRAMADO TERMAS RESORT SPA - 314F-CEI |
| 1131 | GRAMADO TERMAS RESORT SPA - 292C-CDA | 1774 | GRAMADO TERMAS RESORT SPA - 314F-CEK |
| 1132 | GRAMADO TERMAS RESORT SPA - 292C-CDB | 1775 | GRAMADO TERMAS RESORT SPA - 314F-CEM |
| 1133 | GRAMADO TERMAS RESORT SPA - 292C-CEG | 1776 | GRAMADO TERMAS RESORT SPA - 314F-CEH |
| 1134 | GRAMADO TERMAS RESORT SPA - 292C-CEH | 1777 | GRAMADO TERMAS RESORT SPA - 314F-CEI |
| 1135 | GRAMADO TERMAS RESORT SPA - 292C-CEI | 1778 | GRAMADO TERMAS RESORT SPA - 314F-CEK |
| 1136 | GRAMADO TERMAS RESORT SPA - 292C-CEJ | 1779 | GRAMADO TERMAS RESORT SPA - 314F-CEM |
| 1137 | GRAMADO TERMAS RESORT SPA - 292C-CEK | 1780 | GRAMADO TERMAS RESORT SPA - 315A-MDA |
| 1138 | GRAMADO TERMAS RESORT SPA - 292C-CEM | 1781 | GRAMADO TERMAS RESORT SPA - 315A-MDB |
| | | 1782 | GRAMADO TERMAS RESORT SPA - 315A-MDC |
| | | 1783 | GRAMADO TERMAS RESORT SPA - 315A-MDE |
| | | 1784 | GRAMADO TERMAS RESORT SPA - 315A-MDH |
| | | 1785 | GRAMADO TERMAS RESORT SPA - 315A-MDI |
| | | 1786 | GRAMADO TERMAS RESORT SPA - 315A-MDJ |

continua na próxima folha

continuação da folha anterior, Registro nº 18443

DocuSign Envelope ID: 799920DA-0B7C-4E8D-8C03-1FA238E32837C

| | | | |
|------|--------------------------------------|------|--------------------------------------|
| 1389 | GRAMADO TERMAS RESORT SPA - 303C-CH | 2807 | GRAMADO TERMAS RESORT SPA - 315A-MEK |
| 1390 | GRAMADO TERMAS RESORT SPA - 303C-CDJ | 2808 | GRAMADO TERMAS RESORT SPA - 315A-MDL |
| 1391 | GRAMADO TERMAS RESORT SPA - 303C-CDL | 2809 | GRAMADO TERMAS RESORT SPA - 315B-MCA |
| 1392 | GRAMADO TERMAS RESORT SPA - 303C-CDA | 2810 | GRAMADO TERMAS RESORT SPA - 315B-MDC |
| 1393 | GRAMADO TERMAS RESORT SPA - 303C-CDE | 2811 | GRAMADO TERMAS RESORT SPA - 315B-MDD |
| 1394 | GRAMADO TERMAS RESORT SPA - 303C-CDE | 2811 | GRAMADO TERMAS RESORT SPA - 315B-MDE |
| 1395 | GRAMADO TERMAS RESORT SPA - 303C-CDE | 2812 | GRAMADO TERMAS RESORT SPA - 315B-MDF |
| 1396 | GRAMADO TERMAS RESORT SPA - 303C-CDE | 2813 | GRAMADO TERMAS RESORT SPA - 315B-MDG |
| 1397 | GRAMADO TERMAS RESORT SPA - 303C-CDF | 2813 | GRAMADO TERMAS RESORT SPA - 315B-MDH |
| 1398 | GRAMADO TERMAS RESORT SPA - 303C-CDG | 2814 | GRAMADO TERMAS RESORT SPA - 315B-MDI |
| 1399 | GRAMADO TERMAS RESORT SPA - 303C-CDH | 2817 | GRAMADO TERMAS RESORT SPA - 315B-MDJ |
| 1400 | GRAMADO TERMAS RESORT SPA - 303C-CDI | 2818 | GRAMADO TERMAS RESORT SPA - 315B-MDK |
| 1401 | GRAMADO TERMAS RESORT SPA - 303C-CDI | 2818 | GRAMADO TERMAS RESORT SPA - 315B-MDL |
| 1402 | GRAMADO TERMAS RESORT SPA - 303C-CDI | 2819 | GRAMADO TERMAS RESORT SPA - 315B-MDM |
| 1403 | GRAMADO TERMAS RESORT SPA - 303C-CDI | 2820 | GRAMADO TERMAS RESORT SPA - 315B-MDN |
| 1404 | GRAMADO TERMAS RESORT SPA - 303C-CDI | 2821 | GRAMADO TERMAS RESORT SPA - 315B-MDO |
| 1405 | GRAMADO TERMAS RESORT SPA - 303C-CDI | 2822 | GRAMADO TERMAS RESORT SPA - 315B-MDP |
| 1406 | GRAMADO TERMAS RESORT SPA - 303C-CDI | 2823 | GRAMADO TERMAS RESORT SPA - 315B-MDQ |
| 1407 | GRAMADO TERMAS RESORT SPA - 303C-CDI | 2824 | GRAMADO TERMAS RESORT SPA - 315B-MDR |
| 1408 | GRAMADO TERMAS RESORT SPA - 303C-CDI | 2825 | GRAMADO TERMAS RESORT SPA - 315B-MDS |
| 1409 | GRAMADO TERMAS RESORT SPA - 303C-CDI | 2826 | GRAMADO TERMAS RESORT SPA - 315B-MDT |
| 1410 | GRAMADO TERMAS RESORT SPA - 303C-CDI | 2827 | GRAMADO TERMAS RESORT SPA - 315B-MDU |
| 1411 | GRAMADO TERMAS RESORT SPA - 303C-CDI | 2828 | GRAMADO TERMAS RESORT SPA - 315B-MDV |
| 1412 | GRAMADO TERMAS RESORT SPA - 303C-CDI | 2829 | GRAMADO TERMAS RESORT SPA - 315B-MDW |
| 1413 | GRAMADO TERMAS RESORT SPA - 303C-CDI | 2830 | GRAMADO TERMAS RESORT SPA - 315B-MDX |
| 1414 | GRAMADO TERMAS RESORT SPA - 303C-CDI | 2831 | GRAMADO TERMAS RESORT SPA - 315B-MDY |
| 1415 | GRAMADO TERMAS RESORT SPA - 303C-CDI | 2832 | GRAMADO TERMAS RESORT SPA - 315B-MDZ |
| 1416 | GRAMADO TERMAS RESORT SPA - 303C-CDI | 2833 | GRAMADO TERMAS RESORT SPA - 315C-CDA |
| 1417 | GRAMADO TERMAS RESORT SPA - 303C-CDI | 2834 | GRAMADO TERMAS RESORT SPA - 315C-CDB |
| 1418 | GRAMADO TERMAS RESORT SPA - 303C-CDI | 2835 | GRAMADO TERMAS RESORT SPA - 315C-CDC |
| 1419 | GRAMADO TERMAS RESORT SPA - 303C-CDI | 2836 | GRAMADO TERMAS RESORT SPA - 315C-CDD |
| 1420 | GRAMADO TERMAS RESORT SPA - 303C-CDI | 2837 | GRAMADO TERMAS RESORT SPA - 315C-CDE |
| 1421 | GRAMADO TERMAS RESORT SPA - 303C-CDI | 2838 | GRAMADO TERMAS RESORT SPA - 315C-CDF |
| 1422 | GRAMADO TERMAS RESORT SPA - 303C-CDI | 2839 | GRAMADO TERMAS RESORT SPA - 315C-CDG |
| 1423 | GRAMADO TERMAS RESORT SPA - 303C-CDI | 2840 | GRAMADO TERMAS RESORT SPA - 315C-CDH |
| 1424 | GRAMADO TERMAS RESORT SPA - 303C-CDI | 2841 | GRAMADO TERMAS RESORT SPA - 315C-CDI |
| 1425 | GRAMADO TERMAS RESORT SPA - 303C-CDI | 2842 | GRAMADO TERMAS RESORT SPA - 315C-CDJ |
| 1426 | GRAMADO TERMAS RESORT SPA - 303C-CDI | 2843 | GRAMADO TERMAS RESORT SPA - 315C-CDK |
| 1427 | GRAMADO TERMAS RESORT SPA - 303C-CDI | 2844 | GRAMADO TERMAS RESORT SPA - 315C-CDL |
| 1428 | GRAMADO TERMAS RESORT SPA - 303C-CDI | 2845 | GRAMADO TERMAS RESORT SPA - 315C-CDM |
| 1429 | GRAMADO TERMAS RESORT SPA - 303C-CDI | 2846 | GRAMADO TERMAS RESORT SPA - 315C-CDN |
| 1430 | GRAMADO TERMAS RESORT SPA - 303C-CDI | 2847 | GRAMADO TERMAS RESORT SPA - 315C-CDO |
| 1431 | GRAMADO TERMAS RESORT SPA - 303C-CDI | 2848 | GRAMADO TERMAS RESORT SPA - 315C-CDP |
| 1432 | GRAMADO TERMAS RESORT SPA - 303C-CDI | 2849 | GRAMADO TERMAS RESORT SPA - 315C-CDQ |
| 1433 | GRAMADO TERMAS RESORT SPA - 303C-CDI | 2850 | GRAMADO TERMAS RESORT SPA - 315C-CDR |
| 1434 | GRAMADO TERMAS RESORT SPA - 303C-CDI | 2851 | GRAMADO TERMAS RESORT SPA - 315C-CDS |
| 1435 | GRAMADO TERMAS RESORT SPA - 303C-CDI | 2852 | GRAMADO TERMAS RESORT SPA - 315C-CDT |
| 1436 | GRAMADO TERMAS RESORT SPA - 303C-CDI | 2853 | GRAMADO TERMAS RESORT SPA - 315C-CDU |
| 1437 | GRAMADO TERMAS RESORT SPA - 303C-CDI | 2854 | GRAMADO TERMAS RESORT SPA - 315C-CDV |
| 1438 | GRAMADO TERMAS RESORT SPA - 303C-CDI | 2855 | GRAMADO TERMAS RESORT SPA - 315C-CDW |
| 1439 | GRAMADO TERMAS RESORT SPA - 303C-CDI | 2856 | GRAMADO TERMAS RESORT SPA - 315C-CDX |
| 1440 | GRAMADO TERMAS RESORT SPA - 303C-CDI | 2857 | GRAMADO TERMAS RESORT SPA - 315C-CDY |
| 1441 | GRAMADO TERMAS RESORT SPA - 303C-CDI | 2858 | GRAMADO TERMAS RESORT SPA - 315C-CDZ |

continua na próxima folha

DocuSign Envelope ID: 709920DA-0B7C-4E60-8C6B-1FA238E3287C

| | | | |
|------|--------------------------------------|------|--------------------------------------|
| 1191 | GRAMADO TERMAS RESORT SPA - 204C-COK | 2839 | GRAMADO TERMAS RESORT SPA - 316B-ADA |
| 1192 | GRAMADO TERMAS RESORT SPA - 204C-COM | 2840 | GRAMADO TERMAS RESORT SPA - 316B-ADE |
| 1193 | GRAMADO TERMAS RESORT SPA - 204C-CPO | 2841 | GRAMADO TERMAS RESORT SPA - 316B-ADE |
| 1194 | GRAMADO TERMAS RESORT SPA - 204C-CPO | 2842 | GRAMADO TERMAS RESORT SPA - 316B-ADP |
| 1195 | GRAMADO TERMAS RESORT SPA - 204C-CPE | 2843 | GRAMADO TERMAS RESORT SPA - 316B-ADQ |
| 1196 | GRAMADO TERMAS RESORT SPA - 204C-CPF | 2844 | GRAMADO TERMAS RESORT SPA - 316B-ADH |
| 1197 | GRAMADO TERMAS RESORT SPA - 204C-CPO | 2845 | GRAMADO TERMAS RESORT SPA - 316B-ADJ |
| 1198 | GRAMADO TERMAS RESORT SPA - 204C-CPI | 2846 | GRAMADO TERMAS RESORT SPA - 316B-ADL |
| 1199 | GRAMADO TERMAS RESORT SPA - 204C-CPI | 2847 | GRAMADO TERMAS RESORT SPA - 316B-ADK |
| 1200 | GRAMADO TERMAS RESORT SPA - 204C-COA | 2848 | GRAMADO TERMAS RESORT SPA - 316B-ADL |
| 1201 | GRAMADO TERMAS RESORT SPA - 204C-COB | 2849 | GRAMADO TERMAS RESORT SPA - 316C-CDB |
| 1202 | GRAMADO TERMAS RESORT SPA - 204C-COC | 2850 | GRAMADO TERMAS RESORT SPA - 316C-CDC |
| 1203 | GRAMADO TERMAS RESORT SPA - 204C-COD | 2851 | GRAMADO TERMAS RESORT SPA - 316C-CDE |
| 1204 | GRAMADO TERMAS RESORT SPA - 204C-COE | 2852 | GRAMADO TERMAS RESORT SPA - 316C-CDF |
| 1205 | GRAMADO TERMAS RESORT SPA - 204C-COF | 2853 | GRAMADO TERMAS RESORT SPA - 316C-CDG |
| 1206 | GRAMADO TERMAS RESORT SPA - 204C-COG | 2854 | GRAMADO TERMAS RESORT SPA - 316C-CDH |
| 1207 | GRAMADO TERMAS RESORT SPA - 204C-COH | 2855 | GRAMADO TERMAS RESORT SPA - 316C-CDI |
| 1208 | GRAMADO TERMAS RESORT SPA - 204C-COI | 2856 | GRAMADO TERMAS RESORT SPA - 316C-CDJ |
| 1209 | GRAMADO TERMAS RESORT SPA - 204C-COJ | 2857 | GRAMADO TERMAS RESORT SPA - 316C-CDK |
| 1210 | GRAMADO TERMAS RESORT SPA - 204C-COK | 2858 | GRAMADO TERMAS RESORT SPA - 316C-CEL |
| 1211 | GRAMADO TERMAS RESORT SPA - 204C-COL | 2859 | GRAMADO TERMAS RESORT SPA - 316C-CDM |
| 1212 | GRAMADO TERMAS RESORT SPA - 204C-COM | 2860 | GRAMADO TERMAS RESORT SPA - 316D-CDB |
| 1213 | GRAMADO TERMAS RESORT SPA - 204C-COA | 2861 | GRAMADO TERMAS RESORT SPA - 316D-CDC |
| 1214 | GRAMADO TERMAS RESORT SPA - 204C-COB | 2862 | GRAMADO TERMAS RESORT SPA - 316D-CDD |
| 1215 | GRAMADO TERMAS RESORT SPA - 204C-COC | 2863 | GRAMADO TERMAS RESORT SPA - 316D-CDE |
| 1216 | GRAMADO TERMAS RESORT SPA - 204C-COB | 2864 | GRAMADO TERMAS RESORT SPA - 316D-CDF |
| 1217 | GRAMADO TERMAS RESORT SPA - 204C-COF | 2865 | GRAMADO TERMAS RESORT SPA - 316D-CDG |
| 1218 | GRAMADO TERMAS RESORT SPA - 204C-COG | 2866 | GRAMADO TERMAS RESORT SPA - 316D-CDH |
| 1219 | GRAMADO TERMAS RESORT SPA - 204C-COJ | 2867 | GRAMADO TERMAS RESORT SPA - 316D-CDI |
| 1220 | GRAMADO TERMAS RESORT SPA - 204C-COK | 2868 | GRAMADO TERMAS RESORT SPA - 316D-CDJ |
| 1221 | GRAMADO TERMAS RESORT SPA - 204C-COK | 2869 | GRAMADO TERMAS RESORT SPA - 316D-CDK |
| 1222 | GRAMADO TERMAS RESORT SPA - 204C-CPC | 2870 | GRAMADO TERMAS RESORT SPA - 316D-CDL |
| 1223 | GRAMADO TERMAS RESORT SPA - 204C-CPI | 2871 | GRAMADO TERMAS RESORT SPA - 316D-CDM |
| 1224 | GRAMADO TERMAS RESORT SPA - 204C-CPI | 2872 | GRAMADO TERMAS RESORT SPA - 316E-CDA |
| 1225 | GRAMADO TERMAS RESORT SPA - 205A-CDB | 2873 | GRAMADO TERMAS RESORT SPA - 316E-CDB |
| 1226 | GRAMADO TERMAS RESORT SPA - 205A-CDC | 2874 | GRAMADO TERMAS RESORT SPA - 316E-CDC |
| 1227 | GRAMADO TERMAS RESORT SPA - 205A-CDE | 2875 | GRAMADO TERMAS RESORT SPA - 316E-CDD |
| 1228 | GRAMADO TERMAS RESORT SPA - 205A-CDE | 2876 | GRAMADO TERMAS RESORT SPA - 316E-CDE |
| 1229 | GRAMADO TERMAS RESORT SPA - 205A-CDF | 2877 | GRAMADO TERMAS RESORT SPA - 316E-CDF |
| 1230 | GRAMADO TERMAS RESORT SPA - 205A-CDH | 2878 | GRAMADO TERMAS RESORT SPA - 316E-CDG |
| 1231 | GRAMADO TERMAS RESORT SPA - 205A-CDI | 2879 | GRAMADO TERMAS RESORT SPA - 316E-CDH |
| 1232 | GRAMADO TERMAS RESORT SPA - 205A-CDJ | 2880 | GRAMADO TERMAS RESORT SPA - 316E-CDI |
| 1233 | GRAMADO TERMAS RESORT SPA - 205A-CDK | 2881 | GRAMADO TERMAS RESORT SPA - 316E-CDJ |
| 1234 | GRAMADO TERMAS RESORT SPA - 205A-CDM | 2882 | GRAMADO TERMAS RESORT SPA - 316E-CDL |
| 1235 | GRAMADO TERMAS RESORT SPA - 205B-CDK | 2883 | GRAMADO TERMAS RESORT SPA - 316E-CDM |
| 1236 | GRAMADO TERMAS RESORT SPA - 205B-CDC | 2884 | GRAMADO TERMAS RESORT SPA - 317A-CDA |
| 1237 | GRAMADO TERMAS RESORT SPA - 205B-CDD | 2885 | GRAMADO TERMAS RESORT SPA - 317A-CDB |
| 1238 | GRAMADO TERMAS RESORT SPA - 205B-CDE | 2886 | GRAMADO TERMAS RESORT SPA - 317A-CDC |
| 1239 | GRAMADO TERMAS RESORT SPA - 205B-CDF | 2887 | GRAMADO TERMAS RESORT SPA - 317A-CDE |
| 1240 | GRAMADO TERMAS RESORT SPA - 205B-CDH | 2888 | GRAMADO TERMAS RESORT SPA - 317A-CDG |
| 1241 | GRAMADO TERMAS RESORT SPA - 205B-CDI | 2889 | GRAMADO TERMAS RESORT SPA - 317A-CDH |
| 1242 | GRAMADO TERMAS RESORT SPA - 205B-CDJ | 2890 | GRAMADO TERMAS RESORT SPA - 317A-CDL |

DocuSign Envelope ID: 709920DA-6B7C-4E8D-8C93-1FA238E32B7C

| | | | |
|------|--------------------------------------|------|--------------------------------------|
| 1241 | GRAMADO TERMAS RESORT SPA - 2028-CDK | 1811 | GRAMADO TERMAS RESORT SPA - 317A-CDH |
| 1244 | GRAMADO TERMAS RESORT SPA - 2028-CDL | 1812 | GRAMADO TERMAS RESORT SPA - 317B-CDA |
| 1245 | GRAMADO TERMAS RESORT SPA - 2028-CDM | 1813 | GRAMADO TERMAS RESORT SPA - 317B-CDB |
| 1246 | GRAMADO TERMAS RESORT SPA - 2028-CDN | 1814 | GRAMADO TERMAS RESORT SPA - 317B-CDC |
| 1247 | GRAMADO TERMAS RESORT SPA - 2028-CDE | 1815 | GRAMADO TERMAS RESORT SPA - 317B-CDD |
| 1248 | GRAMADO TERMAS RESORT SPA - 2028-CDE | 1816 | GRAMADO TERMAS RESORT SPA - 317B-CDE |
| 1249 | GRAMADO TERMAS RESORT SPA - 2028-CDE | 1817 | GRAMADO TERMAS RESORT SPA - 317B-CDF |
| 1250 | GRAMADO TERMAS RESORT SPA - 2028-CDG | 1818 | GRAMADO TERMAS RESORT SPA - 317B-CDG |
| 1251 | GRAMADO TERMAS RESORT SPA - 2028-CDI | 1819 | GRAMADO TERMAS RESORT SPA - 317B-CDH |
| 1252 | GRAMADO TERMAS RESORT SPA - 2028-CDJ | 1820 | GRAMADO TERMAS RESORT SPA - 317B-CDI |
| 1253 | GRAMADO TERMAS RESORT SPA - 2028-CDK | 1821 | GRAMADO TERMAS RESORT SPA - 317B-CDJ |
| 1254 | GRAMADO TERMAS RESORT SPA - 2028-CDL | 1822 | GRAMADO TERMAS RESORT SPA - 317B-CDK |
| 1255 | GRAMADO TERMAS RESORT SPA - 2028-CDM | 1823 | GRAMADO TERMAS RESORT SPA - 317B-CDL |
| 1256 | GRAMADO TERMAS RESORT SPA - 2028-CDN | 1824 | GRAMADO TERMAS RESORT SPA - 317B-CDM |
| 1257 | GRAMADO TERMAS RESORT SPA - 2028-MCA | 1825 | GRAMADO TERMAS RESORT SPA - 317C-CDK |
| 1258 | GRAMADO TERMAS RESORT SPA - 2028-MCB | 1826 | GRAMADO TERMAS RESORT SPA - 317C-CDE |
| 1259 | GRAMADO TERMAS RESORT SPA - 2028-MCC | 1827 | GRAMADO TERMAS RESORT SPA - 317C-CDF |
| 1259 | GRAMADO TERMAS RESORT SPA - 2028-MCD | 1828 | GRAMADO TERMAS RESORT SPA - 317C-CDH |
| 1260 | GRAMADO TERMAS RESORT SPA - 2028-MDE | 1829 | GRAMADO TERMAS RESORT SPA - 317C-CDI |
| 1261 | GRAMADO TERMAS RESORT SPA - 2028-MDF | 1830 | GRAMADO TERMAS RESORT SPA - 317C-CDK |
| 1262 | GRAMADO TERMAS RESORT SPA - 2028-MDG | 1831 | GRAMADO TERMAS RESORT SPA - 317C-CDL |
| 1263 | GRAMADO TERMAS RESORT SPA - 2028-MDH | 1832 | GRAMADO TERMAS RESORT SPA - 317C-CDM |
| 1264 | GRAMADO TERMAS RESORT SPA - 2028-MDI | 1833 | GRAMADO TERMAS RESORT SPA - 317C-CDN |
| 1264 | GRAMADO TERMAS RESORT SPA - 2028-MDJ | 1834 | GRAMADO TERMAS RESORT SPA - 317D-CDK |
| 1265 | GRAMADO TERMAS RESORT SPA - 2028-MDK | 1835 | GRAMADO TERMAS RESORT SPA - 317D-CDL |
| 1267 | GRAMADO TERMAS RESORT SPA - 2028-MDL | 1836 | GRAMADO TERMAS RESORT SPA - 317D-CDM |
| 1268 | GRAMADO TERMAS RESORT SPA - 2028-MDM | 1837 | GRAMADO TERMAS RESORT SPA - 317D-CDE |
| 1268 | GRAMADO TERMAS RESORT SPA - 2028-MDN | 1838 | GRAMADO TERMAS RESORT SPA - 317D-CDF |
| 1269 | GRAMADO TERMAS RESORT SPA - 2028-MDA | 1839 | GRAMADO TERMAS RESORT SPA - 317D-CDG |
| 1270 | GRAMADO TERMAS RESORT SPA - 2028-MDB | 1840 | GRAMADO TERMAS RESORT SPA - 317D-CDH |
| 1271 | GRAMADO TERMAS RESORT SPA - 2028-MDC | 1841 | GRAMADO TERMAS RESORT SPA - 317D-CDI |
| 1271 | GRAMADO TERMAS RESORT SPA - 2028-MDD | 1842 | GRAMADO TERMAS RESORT SPA - 317D-CDJ |
| 1272 | GRAMADO TERMAS RESORT SPA - 2028-MDE | 1843 | GRAMADO TERMAS RESORT SPA - 317D-CDK |
| 1273 | GRAMADO TERMAS RESORT SPA - 2028-MDF | 1844 | GRAMADO TERMAS RESORT SPA - 317D-CDL |
| 1274 | GRAMADO TERMAS RESORT SPA - 2028-MDG | 1845 | GRAMADO TERMAS RESORT SPA - 317D-CDM |
| 1275 | GRAMADO TERMAS RESORT SPA - 2028-MDH | 1846 | GRAMADO TERMAS RESORT SPA - 202E-CDA |
| 1276 | GRAMADO TERMAS RESORT SPA - 2028-MDI | 1847 | GRAMADO TERMAS RESORT SPA - 317E-CDB |
| 1277 | GRAMADO TERMAS RESORT SPA - 2028-MDJ | 1848 | GRAMADO TERMAS RESORT SPA - 317E-CDD |
| 1278 | GRAMADO TERMAS RESORT SPA - 2028-MDK | 1849 | GRAMADO TERMAS RESORT SPA - 317E-CDE |
| 1279 | GRAMADO TERMAS RESORT SPA - 2028-MDL | 1850 | GRAMADO TERMAS RESORT SPA - 317E-CDG |
| 1279 | GRAMADO TERMAS RESORT SPA - 2028-MDM | 1851 | GRAMADO TERMAS RESORT SPA - 317E-CDH |
| 1279 | GRAMADO TERMAS RESORT SPA - 2028-CDK | 1852 | GRAMADO TERMAS RESORT SPA - 317E-CDI |
| 1280 | GRAMADO TERMAS RESORT SPA - 2028-CDL | 1853 | GRAMADO TERMAS RESORT SPA - 317E-CDJ |
| 1281 | GRAMADO TERMAS RESORT SPA - 2028-CDM | 1854 | GRAMADO TERMAS RESORT SPA - 317E-CDK |
| 1281 | GRAMADO TERMAS RESORT SPA - 2028-CDN | 1855 | GRAMADO TERMAS RESORT SPA - 317E-CDL |
| 1282 | GRAMADO TERMAS RESORT SPA - 2028-CDN | 1856 | GRAMADO TERMAS RESORT SPA - 317E-CDM |
| 1283 | GRAMADO TERMAS RESORT SPA - 2028-CDA | 1857 | GRAMADO TERMAS RESORT SPA - 318A-CDK |
| 1284 | GRAMADO TERMAS RESORT SPA - 2028-CDD | 1858 | GRAMADO TERMAS RESORT SPA - 318A-CDL |
| 1287 | GRAMADO TERMAS RESORT SPA - 2028-CDE | 1859 | GRAMADO TERMAS RESORT SPA - 318A-CDM |
| 1288 | GRAMADO TERMAS RESORT SPA - 2028-CDF | 1860 | GRAMADO TERMAS RESORT SPA - 318A-CDJ |
| 1288 | GRAMADO TERMAS RESORT SPA - 2028-CDG | 1861 | GRAMADO TERMAS RESORT SPA - 318A-CDK |
| 1289 | GRAMADO TERMAS RESORT SPA - 2028-CDE | 1862 | GRAMADO TERMAS RESORT SPA - 318A-CDL |
| 1290 | GRAMADO TERMAS RESORT SPA - 2028-CDI | | |
| 1291 | GRAMADO TERMAS RESORT SPA - 2028-CDJ | | |
| 1292 | GRAMADO TERMAS RESORT SPA - 2028-CDL | | |
| 1293 | GRAMADO TERMAS RESORT SPA - 2028-CDM | | |
| 1294 | GRAMADO TERMAS RESORT SPA - 2028-CDN | | |

continua na próxima folha

DocuSign Envelope ID: T09920DA-2B7C-4E88-8C33-1FA238E32B7C

| | | | |
|------|--------------------------------------|------|--------------------------------------|
| 1295 | GRAMADO TERMAS RESORT SPA - 289C-COC | 2945 | GRAMADO TERMAS RESORT SPA - 318A-COM |
| 1296 | GRAMADO TERMAS RESORT SPA - 289C-COD | 2946 | GRAMADO TERMAS RESORT SPA - 318A-COA |
| 1297 | GRAMADO TERMAS RESORT SPA - 289C-COE | 2947 | GRAMADO TERMAS RESORT SPA - 318A-COB |
| 1298 | GRAMADO TERMAS RESORT SPA - 289C-COF | 2948 | GRAMADO TERMAS RESORT SPA - 318A-COC |
| 1299 | GRAMADO TERMAS RESORT SPA - 289C-COG | 2949 | GRAMADO TERMAS RESORT SPA - 318A-COD |
| 1300 | GRAMADO TERMAS RESORT SPA - 289C-COH | 2950 | GRAMADO TERMAS RESORT SPA - 318A-COE |
| 1301 | GRAMADO TERMAS RESORT SPA - 289C-COI | 2951 | GRAMADO TERMAS RESORT SPA - 318A-COF |
| 1302 | GRAMADO TERMAS RESORT SPA - 289C-COK | 2952 | GRAMADO TERMAS RESORT SPA - 318A-COG |
| 1303 | GRAMADO TERMAS RESORT SPA - 289C-COL | 2953 | GRAMADO TERMAS RESORT SPA - 318A-COH |
| 1304 | GRAMADO TERMAS RESORT SPA - 289C-COM | 2954 | GRAMADO TERMAS RESORT SPA - 318A-COI |
| 1305 | GRAMADO TERMAS RESORT SPA - 289C-CON | 2955 | GRAMADO TERMAS RESORT SPA - 318A-COK |
| 1306 | GRAMADO TERMAS RESORT SPA - 289C-COO | 2956 | GRAMADO TERMAS RESORT SPA - 318A-COL |
| 1307 | GRAMADO TERMAS RESORT SPA - 289C-COP | 2957 | GRAMADO TERMAS RESORT SPA - 318A-COM |
| 1308 | GRAMADO TERMAS RESORT SPA - 289C-COQ | 2958 | GRAMADO TERMAS RESORT SPA - 318A-COA |
| 1309 | GRAMADO TERMAS RESORT SPA - 289C-COR | 2959 | GRAMADO TERMAS RESORT SPA - 318A-COB |
| 1310 | GRAMADO TERMAS RESORT SPA - 289C-COS | 2960 | GRAMADO TERMAS RESORT SPA - 318A-COC |
| 1311 | GRAMADO TERMAS RESORT SPA - 289C-COT | 2961 | GRAMADO TERMAS RESORT SPA - 318A-COD |
| 1312 | GRAMADO TERMAS RESORT SPA - 289C-COU | 2962 | GRAMADO TERMAS RESORT SPA - 318A-COE |
| 1313 | GRAMADO TERMAS RESORT SPA - 289C-COV | 2963 | GRAMADO TERMAS RESORT SPA - 318A-COF |
| 1314 | GRAMADO TERMAS RESORT SPA - 289C-COW | 2964 | GRAMADO TERMAS RESORT SPA - 318A-COG |
| 1315 | GRAMADO TERMAS RESORT SPA - 289C-COX | 2965 | GRAMADO TERMAS RESORT SPA - 318A-COH |
| 1316 | GRAMADO TERMAS RESORT SPA - 289C-COY | 2966 | GRAMADO TERMAS RESORT SPA - 318A-COI |
| 1317 | GRAMADO TERMAS RESORT SPA - 289C-COZ | 2967 | GRAMADO TERMAS RESORT SPA - 318A-COK |
| 1318 | GRAMADO TERMAS RESORT SPA - 289D-CA | 2968 | GRAMADO TERMAS RESORT SPA - 318A-COL |
| 1319 | GRAMADO TERMAS RESORT SPA - 289D-CAB | 2969 | GRAMADO TERMAS RESORT SPA - 318A-COM |
| 1320 | GRAMADO TERMAS RESORT SPA - 289D-CAC | 2970 | GRAMADO TERMAS RESORT SPA - 318A-COA |
| 1321 | GRAMADO TERMAS RESORT SPA - 289D-CAD | 2971 | GRAMADO TERMAS RESORT SPA - 318A-COB |
| 1322 | GRAMADO TERMAS RESORT SPA - 289D-CAE | 2972 | GRAMADO TERMAS RESORT SPA - 318A-COC |
| 1323 | GRAMADO TERMAS RESORT SPA - 289D-CAF | 2973 | GRAMADO TERMAS RESORT SPA - 318A-COD |
| 1324 | GRAMADO TERMAS RESORT SPA - 289D-CAG | 2974 | GRAMADO TERMAS RESORT SPA - 318A-COE |
| 1325 | GRAMADO TERMAS RESORT SPA - 289D-CAH | 2975 | GRAMADO TERMAS RESORT SPA - 318A-COF |
| 1326 | GRAMADO TERMAS RESORT SPA - 289D-CAI | 2976 | GRAMADO TERMAS RESORT SPA - 318A-COG |
| 1327 | GRAMADO TERMAS RESORT SPA - 289D-CAJ | 2977 | GRAMADO TERMAS RESORT SPA - 318A-COH |
| 1328 | GRAMADO TERMAS RESORT SPA - 289D-CAK | 2978 | GRAMADO TERMAS RESORT SPA - 318A-COI |
| 1329 | GRAMADO TERMAS RESORT SPA - 289D-CAL | 2979 | GRAMADO TERMAS RESORT SPA - 318A-COK |
| 1330 | GRAMADO TERMAS RESORT SPA - 289D-CAM | 2980 | GRAMADO TERMAS RESORT SPA - 318A-COL |
| 1331 | GRAMADO TERMAS RESORT SPA - 289D-CAN | 2981 | GRAMADO TERMAS RESORT SPA - 318A-COM |
| 1332 | GRAMADO TERMAS RESORT SPA - 289D-CAO | 2982 | GRAMADO TERMAS RESORT SPA - 318A-COA |
| 1333 | GRAMADO TERMAS RESORT SPA - 289D-CAQ | 2983 | GRAMADO TERMAS RESORT SPA - 318A-COB |
| 1334 | GRAMADO TERMAS RESORT SPA - 289D-CAE | 2984 | GRAMADO TERMAS RESORT SPA - 318A-COC |
| 1335 | GRAMADO TERMAS RESORT SPA - 289D-CAF | 2985 | GRAMADO TERMAS RESORT SPA - 318A-COD |
| 1336 | GRAMADO TERMAS RESORT SPA - 289D-CAG | 2986 | GRAMADO TERMAS RESORT SPA - 318A-COE |
| 1337 | GRAMADO TERMAS RESORT SPA - 289D-CAH | 2987 | GRAMADO TERMAS RESORT SPA - 318A-COF |
| 1338 | GRAMADO TERMAS RESORT SPA - 289D-CAI | 2988 | GRAMADO TERMAS RESORT SPA - 318A-COG |
| 1339 | GRAMADO TERMAS RESORT SPA - 289D-CAJ | 2989 | GRAMADO TERMAS RESORT SPA - 318A-COH |
| 1340 | GRAMADO TERMAS RESORT SPA - 289D-CAK | 2990 | GRAMADO TERMAS RESORT SPA - 318A-COI |
| 1341 | GRAMADO TERMAS RESORT SPA - 289D-CAL | 2991 | GRAMADO TERMAS RESORT SPA - 318A-COK |
| 1342 | GRAMADO TERMAS RESORT SPA - 289D-CAM | 2992 | GRAMADO TERMAS RESORT SPA - 318A-COL |
| 1343 | GRAMADO TERMAS RESORT SPA - 289D-CAN | 2993 | GRAMADO TERMAS RESORT SPA - 318A-COM |
| 1344 | GRAMADO TERMAS RESORT SPA - 289D-CAO | 2994 | GRAMADO TERMAS RESORT SPA - 318A-COA |
| 1345 | GRAMADO TERMAS RESORT SPA - 289D-CAQ | 2995 | GRAMADO TERMAS RESORT SPA - 318A-COB |
| 1346 | GRAMADO TERMAS RESORT SPA - 289D-CAE | 2996 | GRAMADO TERMAS RESORT SPA - 318A-COC |

DocuSign Envelope ID: 799920DA-0B7C-4E90-8C09-1FA238E3297C

| | | | |
|------|--------------------------------------|------|--------------------------------------|
| 1347 | GRAMADO TERMAS RESORT SPA - 287E-CDI | 3013 | GRAMADO TERMAS RESORT SPA - 319G-CDE |
| 1348 | GRAMADO TERMAS RESORT SPA - 287E-CDJ | 3014 | GRAMADO TERMAS RESORT SPA - 319G-CDE |
| 1349 | GRAMADO TERMAS RESORT SPA - 287E-CDK | 3017 | GRAMADO TERMAS RESORT SPA - 319G-CDG |
| 1350 | GRAMADO TERMAS RESORT SPA - 287E-CDE | 3028 | GRAMADO TERMAS RESORT SPA - 319G-CDH |
| 1351 | GRAMADO TERMAS RESORT SPA - 287E-CDG | 3029 | GRAMADO TERMAS RESORT SPA - 319G-CDI |
| 1352 | GRAMADO TERMAS RESORT SPA - 287E-CDH | 3030 | GRAMADO TERMAS RESORT SPA - 319G-CDJ |
| 1353 | GRAMADO TERMAS RESORT SPA - 287E-CDI | 3031 | GRAMADO TERMAS RESORT SPA - 319G-CDJ |
| 1354 | GRAMADO TERMAS RESORT SPA - 287E-CDH | 3032 | GRAMADO TERMAS RESORT SPA - 319G-CDM |
| 1355 | GRAMADO TERMAS RESORT SPA - 287E-CDI | 3033 | GRAMADO TERMAS RESORT SPA - 319G-CDN |
| 1356 | GRAMADO TERMAS RESORT SPA - 287E-CDJ | 3034 | GRAMADO TERMAS RESORT SPA - 319G-CDO |
| 1357 | GRAMADO TERMAS RESORT SPA - 287E-CDK | 3035 | GRAMADO TERMAS RESORT SPA - 319G-CDP |
| 1358 | GRAMADO TERMAS RESORT SPA - 287E-CDL | 3036 | GRAMADO TERMAS RESORT SPA - 319G-CDE |
| 1359 | GRAMADO TERMAS RESORT SPA - 287E-CDM | 3037 | GRAMADO TERMAS RESORT SPA - 319G-CDF |
| 1360 | GRAMADO TERMAS RESORT SPA - 287E-CDN | 3038 | GRAMADO TERMAS RESORT SPA - 319G-CDG |
| 1361 | GRAMADO TERMAS RESORT SPA - 287E-CDE | 3039 | GRAMADO TERMAS RESORT SPA - 319G-CDH |
| 1362 | GRAMADO TERMAS RESORT SPA - 287E-CDF | 3040 | GRAMADO TERMAS RESORT SPA - 319G-CDI |
| 1363 | GRAMADO TERMAS RESORT SPA - 287E-CDG | 3041 | GRAMADO TERMAS RESORT SPA - 319G-CDJ |
| 1364 | GRAMADO TERMAS RESORT SPA - 287E-CDH | 3042 | GRAMADO TERMAS RESORT SPA - 319G-CDK |
| 1365 | GRAMADO TERMAS RESORT SPA - 287E-CDI | 3043 | GRAMADO TERMAS RESORT SPA - 319G-CDL |
| 1366 | GRAMADO TERMAS RESORT SPA - 287E-CDJ | 3044 | GRAMADO TERMAS RESORT SPA - 319G-CDM |
| 1367 | GRAMADO TERMAS RESORT SPA - 287E-CDK | 3045 | GRAMADO TERMAS RESORT SPA - 319G-CDN |
| 1368 | GRAMADO TERMAS RESORT SPA - 287E-CDL | 3046 | GRAMADO TERMAS RESORT SPA - 319G-CDP |
| 1369 | GRAMADO TERMAS RESORT SPA - 287E-CDM | 3047 | GRAMADO TERMAS RESORT SPA - 319G-CDQ |
| 1370 | GRAMADO TERMAS RESORT SPA - 287E-CDN | 3048 | GRAMADO TERMAS RESORT SPA - 319G-CDR |
| 1371 | GRAMADO TERMAS RESORT SPA - 287E-CDG | 3049 | GRAMADO TERMAS RESORT SPA - 319G-CDG |
| 1372 | GRAMADO TERMAS RESORT SPA - 287E-CDH | 3050 | GRAMADO TERMAS RESORT SPA - 319G-CDI |
| 1373 | GRAMADO TERMAS RESORT SPA - 287E-CDI | 3051 | GRAMADO TERMAS RESORT SPA - 319G-CDJ |
| 1374 | GRAMADO TERMAS RESORT SPA - 287E-CDJ | 3052 | GRAMADO TERMAS RESORT SPA - 319G-CDK |
| 1375 | GRAMADO TERMAS RESORT SPA - 287E-CDK | 3053 | GRAMADO TERMAS RESORT SPA - 319G-CDL |
| 1376 | GRAMADO TERMAS RESORT SPA - 287E-CDL | 3054 | GRAMADO TERMAS RESORT SPA - 319G-CDM |
| 1377 | GRAMADO TERMAS RESORT SPA - 287E-CDM | 3055 | GRAMADO TERMAS RESORT SPA - 319G-CDN |
| 1378 | GRAMADO TERMAS RESORT SPA - 287E-CDN | 3056 | GRAMADO TERMAS RESORT SPA - 319G-CDP |
| 1379 | GRAMADO TERMAS RESORT SPA - 287E-CDO | 3057 | GRAMADO TERMAS RESORT SPA - 319G-CDQ |
| 1380 | GRAMADO TERMAS RESORT SPA - 287E-CDP | 3058 | GRAMADO TERMAS RESORT SPA - 319G-CDR |
| 1381 | GRAMADO TERMAS RESORT SPA - 287E-CDQ | 3059 | GRAMADO TERMAS RESORT SPA - 319G-CDG |
| 1382 | GRAMADO TERMAS RESORT SPA - 287E-CDR | 3060 | GRAMADO TERMAS RESORT SPA - 319G-CDI |
| 1383 | GRAMADO TERMAS RESORT SPA - 287E-CDM | 3061 | GRAMADO TERMAS RESORT SPA - 319G-CDJ |
| 1384 | GRAMADO TERMAS RESORT SPA - 287E-CDN | 3062 | GRAMADO TERMAS RESORT SPA - 319G-CDK |
| 1385 | GRAMADO TERMAS RESORT SPA - 287E-CDG | 3063 | GRAMADO TERMAS RESORT SPA - 319G-CDL |
| 1386 | GRAMADO TERMAS RESORT SPA - 287E-CDH | 3064 | GRAMADO TERMAS RESORT SPA - 319G-CDM |
| 1387 | GRAMADO TERMAS RESORT SPA - 287E-CDI | 3065 | GRAMADO TERMAS RESORT SPA - 319G-CDN |
| 1388 | GRAMADO TERMAS RESORT SPA - 287E-CDJ | 3066 | GRAMADO TERMAS RESORT SPA - 319G-CDP |
| 1389 | GRAMADO TERMAS RESORT SPA - 287E-CDK | 3067 | GRAMADO TERMAS RESORT SPA - 319G-CDQ |
| 1390 | GRAMADO TERMAS RESORT SPA - 287E-CDL | 3068 | GRAMADO TERMAS RESORT SPA - 319G-CDR |
| 1391 | GRAMADO TERMAS RESORT SPA - 287E-CDM | 3069 | GRAMADO TERMAS RESORT SPA - 319G-CDG |
| 1392 | GRAMADO TERMAS RESORT SPA - 287E-CDN | 3070 | GRAMADO TERMAS RESORT SPA - 319G-CDI |
| 1393 | GRAMADO TERMAS RESORT SPA - 287E-CDG | 3071 | GRAMADO TERMAS RESORT SPA - 319G-CDJ |
| 1394 | GRAMADO TERMAS RESORT SPA - 287E-CDH | 3072 | GRAMADO TERMAS RESORT SPA - 319G-CDK |
| 1395 | GRAMADO TERMAS RESORT SPA - 287E-CDI | 3073 | GRAMADO TERMAS RESORT SPA - 319G-CDL |
| 1396 | GRAMADO TERMAS RESORT SPA - 287E-CDJ | 3074 | GRAMADO TERMAS RESORT SPA - 319G-CDM |
| 1397 | GRAMADO TERMAS RESORT SPA - 287E-CDK | 3075 | GRAMADO TERMAS RESORT SPA - 319G-CDN |
| 1398 | GRAMADO TERMAS RESORT SPA - 287E-CDL | 3076 | GRAMADO TERMAS RESORT SPA - 319G-CDP |

DocuSign Envelope ID: 709920DA-2B7C-4E83-8C33-1FA236E32B7C

| | | | |
|------|--------------------------------------|------|--------------------------------------|
| 1301 | GRAMADO TERMAS RESORT SPA - 2088-CDK | 3118 | GRAMADO TERMAS RESORT SPA - 322C-MDL |
| 1302 | GRAMADO TERMAS RESORT SPA - 2088-CDL | 3129 | GRAMADO TERMAS RESORT SPA - 322C-MDM |
| 1303 | GRAMADO TERMAS RESORT SPA - 2088-CDP | 3120 | GRAMADO TERMAS RESORT SPA - 322C-MDA |
| 1304 | GRAMADO TERMAS RESORT SPA - 2088-CDQ | 3122 | GRAMADO TERMAS RESORT SPA - 322C-MDB |
| 1305 | GRAMADO TERMAS RESORT SPA - 2088-CDH | 3123 | GRAMADO TERMAS RESORT SPA - 322C-MDC |
| 1306 | GRAMADO TERMAS RESORT SPA - 2088-CDI | 3124 | GRAMADO TERMAS RESORT SPA - 322C-MDD |
| 1307 | GRAMADO TERMAS RESORT SPA - 2088-CDM | 3125 | GRAMADO TERMAS RESORT SPA - 322C-MDE |
| 1308 | GRAMADO TERMAS RESORT SPA - 2088-CDN | 3126 | GRAMADO TERMAS RESORT SPA - 322C-MDF |
| 1309 | GRAMADO TERMAS RESORT SPA - 2088-CDE | 3127 | GRAMADO TERMAS RESORT SPA - 322C-MDG |
| 1310 | GRAMADO TERMAS RESORT SPA - 2088-CDG | 3128 | GRAMADO TERMAS RESORT SPA - 322C-MDH |
| 1311 | GRAMADO TERMAS RESORT SPA - 2088-CDH | 3129 | GRAMADO TERMAS RESORT SPA - 322C-MDI |
| 1312 | GRAMADO TERMAS RESORT SPA - 2088-CDI | 3130 | GRAMADO TERMAS RESORT SPA - 322C-MDJ |
| 1313 | GRAMADO TERMAS RESORT SPA - 2088-CDJ | 3131 | GRAMADO TERMAS RESORT SPA - 322C-MDL |
| 1314 | GRAMADO TERMAS RESORT SPA - 2088-CDK | 3132 | GRAMADO TERMAS RESORT SPA - 322C-MDM |
| 1315 | GRAMADO TERMAS RESORT SPA - 2088-CDL | 3133 | GRAMADO TERMAS RESORT SPA - 322C-MDN |
| 1316 | GRAMADO TERMAS RESORT SPA - 2088-CDM | 3134 | GRAMADO TERMAS RESORT SPA - 322C-MDO |
| 1317 | GRAMADO TERMAS RESORT SPA - 2088-CDN | 3135 | GRAMADO TERMAS RESORT SPA - 322C-MDP |
| 1318 | GRAMADO TERMAS RESORT SPA - 2088-CDP | 3136 | GRAMADO TERMAS RESORT SPA - 322C-MDQ |
| 1319 | GRAMADO TERMAS RESORT SPA - 2088-CDQ | 3137 | GRAMADO TERMAS RESORT SPA - 322C-MDR |
| 1320 | GRAMADO TERMAS RESORT SPA - 2088-CDR | 3138 | GRAMADO TERMAS RESORT SPA - 322C-MDS |
| 1321 | GRAMADO TERMAS RESORT SPA - 2088-CDS | 3139 | GRAMADO TERMAS RESORT SPA - 322C-MDT |
| 1322 | GRAMADO TERMAS RESORT SPA - 2088-CDT | 3140 | GRAMADO TERMAS RESORT SPA - 322C-MDU |
| 1323 | GRAMADO TERMAS RESORT SPA - 2088-CDU | 3141 | GRAMADO TERMAS RESORT SPA - 322C-MDV |
| 1324 | GRAMADO TERMAS RESORT SPA - 2088-CDV | 3142 | GRAMADO TERMAS RESORT SPA - 322C-MDW |
| 1325 | GRAMADO TERMAS RESORT SPA - 2088-CDW | 3143 | GRAMADO TERMAS RESORT SPA - 322C-MDX |
| 1326 | GRAMADO TERMAS RESORT SPA - 2088-CDX | 3144 | GRAMADO TERMAS RESORT SPA - 322C-MDY |
| 1327 | GRAMADO TERMAS RESORT SPA - 2088-CDY | 3145 | GRAMADO TERMAS RESORT SPA - 322C-MDZ |
| 1328 | GRAMADO TERMAS RESORT SPA - 2088-CDZ | 3146 | GRAMADO TERMAS RESORT SPA - 322C-MEA |
| 1329 | GRAMADO TERMAS RESORT SPA - 2088-CEA | 3147 | GRAMADO TERMAS RESORT SPA - 322C-MEB |
| 1330 | GRAMADO TERMAS RESORT SPA - 2088-CEB | 3148 | GRAMADO TERMAS RESORT SPA - 322C-MEC |
| 1331 | GRAMADO TERMAS RESORT SPA - 2088-CEC | 3149 | GRAMADO TERMAS RESORT SPA - 322C-MED |
| 1332 | GRAMADO TERMAS RESORT SPA - 2088-CED | 3150 | GRAMADO TERMAS RESORT SPA - 322C-MEE |
| 1333 | GRAMADO TERMAS RESORT SPA - 2088-CEE | 3151 | GRAMADO TERMAS RESORT SPA - 322C-MEF |
| 1334 | GRAMADO TERMAS RESORT SPA - 2088-CEF | 3152 | GRAMADO TERMAS RESORT SPA - 322C-MEG |
| 1335 | GRAMADO TERMAS RESORT SPA - 2088-CEG | 3153 | GRAMADO TERMAS RESORT SPA - 322C-MEH |
| 1336 | GRAMADO TERMAS RESORT SPA - 2088-CEH | 3154 | GRAMADO TERMAS RESORT SPA - 322C-MEI |
| 1337 | GRAMADO TERMAS RESORT SPA - 2088-CEI | 3155 | GRAMADO TERMAS RESORT SPA - 322C-MEJ |
| 1338 | GRAMADO TERMAS RESORT SPA - 2088-CEJ | 3156 | GRAMADO TERMAS RESORT SPA - 322C-MEK |
| 1339 | GRAMADO TERMAS RESORT SPA - 2088-CEK | 3157 | GRAMADO TERMAS RESORT SPA - 322C-MEL |
| 1340 | GRAMADO TERMAS RESORT SPA - 2088-CEL | 3158 | GRAMADO TERMAS RESORT SPA - 322C-MEM |
| 1341 | GRAMADO TERMAS RESORT SPA - 2088-CEM | 3159 | GRAMADO TERMAS RESORT SPA - 322C-MEN |
| 1342 | GRAMADO TERMAS RESORT SPA - 2088-CEN | 3160 | GRAMADO TERMAS RESORT SPA - 322C-MEO |
| 1343 | GRAMADO TERMAS RESORT SPA - 2088-CEP | 3161 | GRAMADO TERMAS RESORT SPA - 322C-MEP |
| 1344 | GRAMADO TERMAS RESORT SPA - 2088-CEQ | 3162 | GRAMADO TERMAS RESORT SPA - 322C-MEQ |
| 1345 | GRAMADO TERMAS RESORT SPA - 2088-CER | 3163 | GRAMADO TERMAS RESORT SPA - 322C-MER |
| 1346 | GRAMADO TERMAS RESORT SPA - 2088-CES | 3164 | GRAMADO TERMAS RESORT SPA - 322C-MES |
| 1347 | GRAMADO TERMAS RESORT SPA - 2088-CEU | 3165 | GRAMADO TERMAS RESORT SPA - 322C-MEU |
| 1348 | GRAMADO TERMAS RESORT SPA - 2088-CEV | 3166 | GRAMADO TERMAS RESORT SPA - 322C-MEV |
| 1349 | GRAMADO TERMAS RESORT SPA - 2088-CEW | 3167 | GRAMADO TERMAS RESORT SPA - 322C-MEW |
| 1350 | GRAMADO TERMAS RESORT SPA - 2088-CEX | 3168 | GRAMADO TERMAS RESORT SPA - 322C-MEX |
| 1351 | GRAMADO TERMAS RESORT SPA - 2088-CEY | 3169 | GRAMADO TERMAS RESORT SPA - 322C-MEY |
| 1352 | GRAMADO TERMAS RESORT SPA - 2088-CEZ | 3170 | GRAMADO TERMAS RESORT SPA - 322C-MEZ |

continuação da folha anterior, Registro nº 18443

DocuSign Envelope ID: 796920DA-087C-4E90-9C09-1FA236E3287C

| | | | |
|------|--------------------------------------|------|--------------------------------------|
| 1301 | GRAMADO TERMAS RESORT SPA - 210B-COL | 1170 | GRAMADO TERMAS RESORT SPA - 402B-CDK |
| 1304 | GRAMADO TERMAS RESORT SPA - 210C-MDA | 1171 | GRAMADO TERMAS RESORT SPA - 402B-CDL |
| 1305 | GRAMADO TERMAS RESORT SPA - 210C-MDB | 1173 | GRAMADO TERMAS RESORT SPA - 402B-CDM |
| 1308 | GRAMADO TERMAS RESORT SPA - 210C-MDC | 1174 | GRAMADO TERMAS RESORT SPA - 402C-CDG |
| 1307 | GRAMADO TERMAS RESORT SPA - 210C-MDD | 1175 | GRAMADO TERMAS RESORT SPA - 402C-CDH |
| 1308 | GRAMADO TERMAS RESORT SPA - 210C-MDE | 1176 | GRAMADO TERMAS RESORT SPA - 402C-CDL |
| 1309 | GRAMADO TERMAS RESORT SPA - 210C-MDF | 1177 | GRAMADO TERMAS RESORT SPA - 402C-CDG |
| 1310 | GRAMADO TERMAS RESORT SPA - 210C-MDG | 1178 | GRAMADO TERMAS RESORT SPA - 402C-CDF |
| 1311 | GRAMADO TERMAS RESORT SPA - 210C-MDH | 1179 | GRAMADO TERMAS RESORT SPA - 402C-CDB |
| 1311 | GRAMADO TERMAS RESORT SPA - 210C-MDI | 1180 | GRAMADO TERMAS RESORT SPA - 402C-CPF |
| 1313 | GRAMADO TERMAS RESORT SPA - 210C-MDH | 1181 | GRAMADO TERMAS RESORT SPA - 402C-CPH |
| 1314 | GRAMADO TERMAS RESORT SPA - 210C-CDA | 1182 | GRAMADO TERMAS RESORT SPA - 403A-CDB |
| 1315 | GRAMADO TERMAS RESORT SPA - 210C-CDB | 1183 | GRAMADO TERMAS RESORT SPA - 403A-CDE |
| 1316 | GRAMADO TERMAS RESORT SPA - 210C-CDD | 1184 | GRAMADO TERMAS RESORT SPA - 403A-CDC |
| 1317 | GRAMADO TERMAS RESORT SPA - 210C-CDE | 1185 | GRAMADO TERMAS RESORT SPA - 403A-CDM |
| 1318 | GRAMADO TERMAS RESORT SPA - 210C-CDF | 1186 | GRAMADO TERMAS RESORT SPA - 403C-CDE |
| 1319 | GRAMADO TERMAS RESORT SPA - 210C-CDG | 1187 | GRAMADO TERMAS RESORT SPA - 403C-CDD |
| 1319 | GRAMADO TERMAS RESORT SPA - 210C-CDH | 1188 | GRAMADO TERMAS RESORT SPA - 403C-CDF |
| 1321 | GRAMADO TERMAS RESORT SPA - 210C-CDI | 1189 | GRAMADO TERMAS RESORT SPA - 403C-CDH |
| 1322 | GRAMADO TERMAS RESORT SPA - 210C-CDJ | 1190 | GRAMADO TERMAS RESORT SPA - 403C-CDM |
| 1323 | GRAMADO TERMAS RESORT SPA - 210C-CDK | 1191 | GRAMADO TERMAS RESORT SPA - 404A-CDD |
| 1324 | GRAMADO TERMAS RESORT SPA - 210C-CDL | 1192 | GRAMADO TERMAS RESORT SPA - 404A-CDE |
| 1325 | GRAMADO TERMAS RESORT SPA - 210C-CDM | 1193 | GRAMADO TERMAS RESORT SPA - 404A-CDM |
| 1326 | GRAMADO TERMAS RESORT SPA - 210C-CDB | 1194 | GRAMADO TERMAS RESORT SPA - 404B-CDJ |
| 1327 | GRAMADO TERMAS RESORT SPA - 210C-CDC | 1195 | GRAMADO TERMAS RESORT SPA - 404C-CDP |
| 1328 | GRAMADO TERMAS RESORT SPA - 210C-CDP | 1196 | GRAMADO TERMAS RESORT SPA - 404C-CDJ |
| 1329 | GRAMADO TERMAS RESORT SPA - 210C-CDQ | 1197 | GRAMADO TERMAS RESORT SPA - 404D-CDK |
| 1330 | GRAMADO TERMAS RESORT SPA - 210C-CDI | 1198 | GRAMADO TERMAS RESORT SPA - 404D-CDL |
| 1331 | GRAMADO TERMAS RESORT SPA - 210C-CDH | 1199 | GRAMADO TERMAS RESORT SPA - 404D-CDK |
| 1332 | GRAMADO TERMAS RESORT SPA - 210C-CDM | 1200 | GRAMADO TERMAS RESORT SPA - 404C-CDK |
| 1333 | GRAMADO TERMAS RESORT SPA - 211A-CDA | 1201 | GRAMADO TERMAS RESORT SPA - 405A-CDA |
| 1334 | GRAMADO TERMAS RESORT SPA - 211A-CDB | 1202 | GRAMADO TERMAS RESORT SPA - 405A-CDE |
| 1335 | GRAMADO TERMAS RESORT SPA - 211A-CDC | 1203 | GRAMADO TERMAS RESORT SPA - 405A-CDE |
| 1335 | GRAMADO TERMAS RESORT SPA - 211A-CDD | 1204 | GRAMADO TERMAS RESORT SPA - 405A-CDE |
| 1337 | GRAMADO TERMAS RESORT SPA - 211A-CDE | 1205 | GRAMADO TERMAS RESORT SPA - 405A-CDE |
| 1338 | GRAMADO TERMAS RESORT SPA - 211A-CDE | 1206 | GRAMADO TERMAS RESORT SPA - 405A-CDF |
| 1339 | GRAMADO TERMAS RESORT SPA - 211A-CDH | 1207 | GRAMADO TERMAS RESORT SPA - 405A-CDG |
| 1340 | GRAMADO TERMAS RESORT SPA - 211A-CDI | 1208 | GRAMADO TERMAS RESORT SPA - 405A-CDH |
| 1341 | GRAMADO TERMAS RESORT SPA - 211B-CDB | 1209 | GRAMADO TERMAS RESORT SPA - 405A-CDI |
| 1342 | GRAMADO TERMAS RESORT SPA - 211B-CDC | 1210 | GRAMADO TERMAS RESORT SPA - 405A-CDJ |
| 1343 | GRAMADO TERMAS RESORT SPA - 211B-CEB | 1211 | GRAMADO TERMAS RESORT SPA - 405A-CDK |
| 1344 | GRAMADO TERMAS RESORT SPA - 211B-CDC | 1212 | GRAMADO TERMAS RESORT SPA - 405A-CDL |
| 1345 | GRAMADO TERMAS RESORT SPA - 211B-CDP | 1213 | GRAMADO TERMAS RESORT SPA - 405A-CDM |
| 1346 | GRAMADO TERMAS RESORT SPA - 211B-CDD | 1214 | GRAMADO TERMAS RESORT SPA - 405A-CPA |
| 1347 | GRAMADO TERMAS RESORT SPA - 211B-CDI | 1215 | GRAMADO TERMAS RESORT SPA - 405A-CPB |
| 1348 | GRAMADO TERMAS RESORT SPA - 211B-CDK | 1216 | GRAMADO TERMAS RESORT SPA - 405A-CPC |
| 1349 | GRAMADO TERMAS RESORT SPA - 211B-CDM | 1217 | GRAMADO TERMAS RESORT SPA - 405A-CPD |
| 1350 | GRAMADO TERMAS RESORT SPA - 211C-MDA | 1218 | GRAMADO TERMAS RESORT SPA - 405A-CPB |
| 1351 | GRAMADO TERMAS RESORT SPA - 211C-MDB | 1219 | GRAMADO TERMAS RESORT SPA - 405A-CPF |
| 1351 | GRAMADO TERMAS RESORT SPA - 211C-MDC | 1220 | GRAMADO TERMAS RESORT SPA - 405A-CPH |
| 1353 | GRAMADO TERMAS RESORT SPA - 211C-MDD | 1221 | GRAMADO TERMAS RESORT SPA - 405A-CPH |
| 1354 | GRAMADO TERMAS RESORT SPA - 211C-MDF | | |

continua na próxima folha

DocuSign Envelope ID: 7D562DDA-0B7C-4E83-9C03-1FA236E32B7C

| | | | |
|------|--------------------------------------|------|--------------------------------------|
| 1155 | GRAMADO TERMAS RESORT SPA - 211C-MDQ | 1213 | GRAMADO TERMAS RESORT SPA - 408A-CPJ |
| 1156 | GRAMADO TERMAS RESORT SPA - 211C-MDK | 1214 | GRAMADO TERMAS RESORT SPA - 408A-CPK |
| 1157 | GRAMADO TERMAS RESORT SPA - 211C-MDL | 1215 | GRAMADO TERMAS RESORT SPA - 408A-CPL |
| 1158 | GRAMADO TERMAS RESORT SPA - 211C-MDM | 1216 | GRAMADO TERMAS RESORT SPA - 408A-CPM |
| 1159 | GRAMADO TERMAS RESORT SPA - 211C-CDA | 1217 | GRAMADO TERMAS RESORT SPA - 408C-SDB |
| 1160 | GRAMADO TERMAS RESORT SPA - 211D-CDB | 1218 | GRAMADO TERMAS RESORT SPA - 408D-CDH |
| 1161 | GRAMADO TERMAS RESORT SPA - 211D-CDC | 1219 | GRAMADO TERMAS RESORT SPA - 408D-CKK |
| 1162 | GRAMADO TERMAS RESORT SPA - 211D-CDE | 1220 | GRAMADO TERMAS RESORT SPA - 408E-CKH |
| 1163 | GRAMADO TERMAS RESORT SPA - 211D-CDF | 1221 | GRAMADO TERMAS RESORT SPA - 408E-CKI |
| 1164 | GRAMADO TERMAS RESORT SPA - 211D-CDG | 1222 | GRAMADO TERMAS RESORT SPA - 408E-CKJ |
| 1165 | GRAMADO TERMAS RESORT SPA - 211D-CDH | 1223 | GRAMADO TERMAS RESORT SPA - 408E-CKL |
| 1166 | GRAMADO TERMAS RESORT SPA - 211D-CDI | 1224 | GRAMADO TERMAS RESORT SPA - 408E-CKM |
| 1167 | GRAMADO TERMAS RESORT SPA - 211D-CDJ | 1225 | GRAMADO TERMAS RESORT SPA - 408A-COI |
| 1168 | GRAMADO TERMAS RESORT SPA - 211D-CKH | 1226 | GRAMADO TERMAS RESORT SPA - 408B-COO |
| 1169 | GRAMADO TERMAS RESORT SPA - 211D-CKI | 1227 | GRAMADO TERMAS RESORT SPA - 408B-COB |
| 1170 | GRAMADO TERMAS RESORT SPA - 211D-CKJ | 1228 | GRAMADO TERMAS RESORT SPA - 408B-CKJ |
| 1171 | GRAMADO TERMAS RESORT SPA - 211E-CDA | 1229 | GRAMADO TERMAS RESORT SPA - 408C-CDJ |
| 1172 | GRAMADO TERMAS RESORT SPA - 211E-CDB | 1230 | GRAMADO TERMAS RESORT SPA - 408D-CDA |
| 1173 | GRAMADO TERMAS RESORT SPA - 211E-CDC | 1231 | GRAMADO TERMAS RESORT SPA - 408D-CDB |
| 1174 | GRAMADO TERMAS RESORT SPA - 211E-CDD | 1232 | GRAMADO TERMAS RESORT SPA - 408D-CDE |
| 1175 | GRAMADO TERMAS RESORT SPA - 211E-CDE | 1241 | GRAMADO TERMAS RESORT SPA - 408E-COI |
| 1176 | GRAMADO TERMAS RESORT SPA - 211E-CDF | 1242 | GRAMADO TERMAS RESORT SPA - 408E-CPI |
| 1177 | GRAMADO TERMAS RESORT SPA - 211E-CDG | 1243 | GRAMADO TERMAS RESORT SPA - 408A-CDO |
| 1178 | GRAMADO TERMAS RESORT SPA - 211E-CDH | 1244 | GRAMADO TERMAS RESORT SPA - 408A-CPH |
| 1179 | GRAMADO TERMAS RESORT SPA - 211E-CDI | 1245 | GRAMADO TERMAS RESORT SPA - 408A-CPK |
| 1180 | GRAMADO TERMAS RESORT SPA - 211E-CDJ | 1246 | GRAMADO TERMAS RESORT SPA - 408A-CPB |
| 1181 | GRAMADO TERMAS RESORT SPA - 211E-CDK | 1247 | GRAMADO TERMAS RESORT SPA - 407C-SDA |
| 1182 | GRAMADO TERMAS RESORT SPA - 211E-CDL | 1248 | GRAMADO TERMAS RESORT SPA - 407D-CDA |
| 1183 | GRAMADO TERMAS RESORT SPA - 212A-CDB | 1249 | GRAMADO TERMAS RESORT SPA - 407D-CDF |
| 1184 | GRAMADO TERMAS RESORT SPA - 212A-CDF | 1250 | GRAMADO TERMAS RESORT SPA - 407D-CDG |
| 1185 | GRAMADO TERMAS RESORT SPA - 212A-CDD | 1251 | GRAMADO TERMAS RESORT SPA - 407E-COM |
| 1186 | GRAMADO TERMAS RESORT SPA - 212A-CDI | 1252 | GRAMADO TERMAS RESORT SPA - 407E-CPA |
| 1187 | GRAMADO TERMAS RESORT SPA - 212A-CDE | 1253 | GRAMADO TERMAS RESORT SPA - 408A-CDB |
| 1188 | GRAMADO TERMAS RESORT SPA - 212A-CDL | 1254 | GRAMADO TERMAS RESORT SPA - 408A-CDE |
| 1189 | GRAMADO TERMAS RESORT SPA - 212A-CDM | 1255 | GRAMADO TERMAS RESORT SPA - 408A-CDE |
| 1190 | GRAMADO TERMAS RESORT SPA - 212B-CDB | 1256 | GRAMADO TERMAS RESORT SPA - 408A-CDE |
| 1191 | GRAMADO TERMAS RESORT SPA - 212B-CDD | 1257 | GRAMADO TERMAS RESORT SPA - 408A-CDH |
| 1192 | GRAMADO TERMAS RESORT SPA - 212B-CDI | 1258 | GRAMADO TERMAS RESORT SPA - 408A-CDI |
| 1193 | GRAMADO TERMAS RESORT SPA - 212B-CDJ | 1259 | GRAMADO TERMAS RESORT SPA - 408A-CDJ |
| 1194 | GRAMADO TERMAS RESORT SPA - 212B-CDK | 1260 | GRAMADO TERMAS RESORT SPA - 408A-CDM |
| 1195 | GRAMADO TERMAS RESORT SPA - 212B-CDL | 1261 | GRAMADO TERMAS RESORT SPA - 408B-CDA |
| 1196 | GRAMADO TERMAS RESORT SPA - 212C-CDB | 1262 | GRAMADO TERMAS RESORT SPA - 408B-CDE |
| 1197 | GRAMADO TERMAS RESORT SPA - 212C-CDD | 1263 | GRAMADO TERMAS RESORT SPA - 408B-CDE |
| 1198 | GRAMADO TERMAS RESORT SPA - 212C-CDI | 1264 | GRAMADO TERMAS RESORT SPA - 408B-CDE |
| 1199 | GRAMADO TERMAS RESORT SPA - 212C-CDH | 1265 | GRAMADO TERMAS RESORT SPA - 408B-CKK |
| 1200 | GRAMADO TERMAS RESORT SPA - 212C-CKK | 1266 | GRAMADO TERMAS RESORT SPA - 408B-CKL |
| 1201 | GRAMADO TERMAS RESORT SPA - 212C-CCL | 1267 | GRAMADO TERMAS RESORT SPA - 408B-CKJ |
| 1202 | GRAMADO TERMAS RESORT SPA - 212C-COM | 1268 | GRAMADO TERMAS RESORT SPA - 408A-CDJ |
| 1203 | GRAMADO TERMAS RESORT SPA - 212C-CPB | 1269 | GRAMADO TERMAS RESORT SPA - 408B-COG |
| 1204 | GRAMADO TERMAS RESORT SPA - 212C-CPC | 1270 | GRAMADO TERMAS RESORT SPA - 408B-CPK |
| 1205 | GRAMADO TERMAS RESORT SPA - 212C-CPF | 1271 | GRAMADO TERMAS RESORT SPA - 408C-CKE |
| 1206 | GRAMADO TERMAS RESORT SPA - 212C-CPJ | 1272 | GRAMADO TERMAS RESORT SPA - 408D-CDH |
| 1207 | GRAMADO TERMAS RESORT SPA - 212C-CPJ | 1273 | GRAMADO TERMAS RESORT SPA - 408D-CDI |
| | | 1274 | GRAMADO TERMAS RESORT SPA - 408E-CDO |

DocuSign Envelope ID: 709923DA-0B7C-4E9D-BC03-1FA238E3267C

| | | | |
|------|--------------------------------------|------|--------------------------------------|
| 3207 | GRAMADO TERMAS RESORT SPA - 212C-CPM | 3275 | GRAMADO TERMAS RESORT SPA - 410R-CDM |
| 3208 | GRAMADO TERMAS RESORT SPA - 212D-CDA | 3276 | GRAMADO TERMAS RESORT SPA - 410R-CCD |
| 3209 | GRAMADO TERMAS RESORT SPA - 212D-CDB | 3277 | GRAMADO TERMAS RESORT SPA - 410R-CEB |
| 3210 | GRAMADO TERMAS RESORT SPA - 212D-CCG | 3278 | GRAMADO TERMAS RESORT SPA - 410R-CDF |
| 3211 | GRAMADO TERMAS RESORT SPA - 212D-CEE | 3279 | GRAMADO TERMAS RESORT SPA - 410R-CEG |
| 3212 | GRAMADO TERMAS RESORT SPA - 212D-CDF | 3280 | GRAMADO TERMAS RESORT SPA - 410R-CDH |
| 3213 | GRAMADO TERMAS RESORT SPA - 212D-CDG | 3281 | GRAMADO TERMAS RESORT SPA - 410R-CDI |
| 3214 | GRAMADO TERMAS RESORT SPA - 212D-CDH | 3282 | GRAMADO TERMAS RESORT SPA - 410R-CDJ |
| 3215 | GRAMADO TERMAS RESORT SPA - 212D-CDE | 3283 | GRAMADO TERMAS RESORT SPA - 410R-CEB |
| 3216 | GRAMADO TERMAS RESORT SPA - 212D-CEJ | 3284 | GRAMADO TERMAS RESORT SPA - 410R-CEL |
| 3217 | GRAMADO TERMAS RESORT SPA - 212D-CEK | 3285 | GRAMADO TERMAS RESORT SPA - 410R-CEB |
| 3218 | GRAMADO TERMAS RESORT SPA - 212D-CEL | 3286 | GRAMADO TERMAS RESORT SPA - 410D-CEH |
| 3219 | GRAMADO TERMAS RESORT SPA - 212C-CDA | 3287 | GRAMADO TERMAS RESORT SPA - 410D-CEK |
| 3220 | GRAMADO TERMAS RESORT SPA - 212C-CCG | 3288 | GRAMADO TERMAS RESORT SPA - 410E-CEG |
| 3221 | GRAMADO TERMAS RESORT SPA - 212C-CEB | 3289 | GRAMADO TERMAS RESORT SPA - 410E-CEI |
| 3222 | GRAMADO TERMAS RESORT SPA - 212C-CEE | 3290 | GRAMADO TERMAS RESORT SPA - 411A-CEB |
| 3223 | GRAMADO TERMAS RESORT SPA - 212C-CDF | 3291 | GRAMADO TERMAS RESORT SPA - 411A-CDF |
| 3224 | GRAMADO TERMAS RESORT SPA - 212C-CDH | 3292 | GRAMADO TERMAS RESORT SPA - 411B-CDA |
| 3225 | GRAMADO TERMAS RESORT SPA - 212B-CEI | 3293 | GRAMADO TERMAS RESORT SPA - 411B-CCD |
| 3226 | GRAMADO TERMAS RESORT SPA - 212B-CEL | 3294 | GRAMADO TERMAS RESORT SPA - 411B-CDJ |
| 3227 | GRAMADO TERMAS RESORT SPA - 213A-CDA | 3295 | GRAMADO TERMAS RESORT SPA - 411C-CDH |
| 3228 | GRAMADO TERMAS RESORT SPA - 213A-CDB | 3296 | GRAMADO TERMAS RESORT SPA - 411C-CEK |
| 3229 | GRAMADO TERMAS RESORT SPA - 213A-CCG | 3297 | GRAMADO TERMAS RESORT SPA - 411C-CEL |
| 3230 | GRAMADO TERMAS RESORT SPA - 213A-CEB | 3298 | GRAMADO TERMAS RESORT SPA - 411D-CEB |
| 3231 | GRAMADO TERMAS RESORT SPA - 213A-CEH | 3299 | GRAMADO TERMAS RESORT SPA - 411E-CCG |
| 3232 | GRAMADO TERMAS RESORT SPA - 213A-CEI | 3300 | GRAMADO TERMAS RESORT SPA - 411E-CDJ |
| 3233 | GRAMADO TERMAS RESORT SPA - 213A-CEK | 3301 | GRAMADO TERMAS RESORT SPA - 412B-CDA |
| 3234 | GRAMADO TERMAS RESORT SPA - 213A-CEM | 3302 | GRAMADO TERMAS RESORT SPA - 412B-CCD |
| 3235 | GRAMADO TERMAS RESORT SPA - 213B-CDA | 3303 | GRAMADO TERMAS RESORT SPA - 412B-CEH |
| 3236 | GRAMADO TERMAS RESORT SPA - 213B-CDB | 3304 | GRAMADO TERMAS RESORT SPA - 412B-CEK |
| 3237 | GRAMADO TERMAS RESORT SPA - 213B-CCG | 3305 | GRAMADO TERMAS RESORT SPA - 412B-COM |
| 3238 | GRAMADO TERMAS RESORT SPA - 213B-CEB | 3306 | GRAMADO TERMAS RESORT SPA - 412C-CCG |
| 3239 | GRAMADO TERMAS RESORT SPA - 213B-CEH | 3307 | GRAMADO TERMAS RESORT SPA - 412C-CEK |
| 3240 | GRAMADO TERMAS RESORT SPA - 213B-CEL | 3308 | GRAMADO TERMAS RESORT SPA - 413A-CDA |
| 3241 | GRAMADO TERMAS RESORT SPA - 213B-CEM | 3309 | GRAMADO TERMAS RESORT SPA - 413A-CCG |
| 3242 | GRAMADO TERMAS RESORT SPA - 213B-CDG | 3310 | GRAMADO TERMAS RESORT SPA - 413A-CEK |
| 3243 | GRAMADO TERMAS RESORT SPA - 213B-CDH | 3311 | GRAMADO TERMAS RESORT SPA - 413B-CCD |
| 3244 | GRAMADO TERMAS RESORT SPA - 213B-CEK | 3312 | GRAMADO TERMAS RESORT SPA - 413B-CCG |
| 3245 | GRAMADO TERMAS RESORT SPA - 213B-CEL | 3313 | GRAMADO TERMAS RESORT SPA - 413B-CEK |
| 3246 | GRAMADO TERMAS RESORT SPA - 213B-CEM | 3314 | GRAMADO TERMAS RESORT SPA - 413B-CEH |
| 3247 | GRAMADO TERMAS RESORT SPA - 213C-CDA | 3315 | GRAMADO TERMAS RESORT SPA - 413C-CCD |
| 3248 | GRAMADO TERMAS RESORT SPA - 213C-CDB | 3316 | GRAMADO TERMAS RESORT SPA - 413C-CDH |
| 3249 | GRAMADO TERMAS RESORT SPA - 213C-CCG | 3317 | GRAMADO TERMAS RESORT SPA - 413C-CEK |
| 3250 | GRAMADO TERMAS RESORT SPA - 213C-CEB | 3318 | GRAMADO TERMAS RESORT SPA - 413C-CEL |
| 3251 | GRAMADO TERMAS RESORT SPA - 213C-CEG | 3319 | GRAMADO TERMAS RESORT SPA - 413D-CDH |
| 3252 | GRAMADO TERMAS RESORT SPA - 213C-CEH | 3320 | GRAMADO TERMAS RESORT SPA - 413E-CDH |
| 3253 | GRAMADO TERMAS RESORT SPA - 213D-CEI | 3321 | GRAMADO TERMAS RESORT SPA - 413E-CEK |
| 3254 | GRAMADO TERMAS RESORT SPA - 213C-CDJ | 3322 | GRAMADO TERMAS RESORT SPA - 414A-CDH |
| 3255 | GRAMADO TERMAS RESORT SPA - 213C-CEK | 3323 | GRAMADO TERMAS RESORT SPA - 414A-CEI |
| 3256 | GRAMADO TERMAS RESORT SPA - 213C-CEL | 3324 | GRAMADO TERMAS RESORT SPA - 414A-CEK |
| 3257 | GRAMADO TERMAS RESORT SPA - 213C-CEM | 3325 | GRAMADO TERMAS RESORT SPA - 414B-CEB |
| 3258 | GRAMADO TERMAS RESORT SPA - 213D-CDA | | |

continua na próxima folha

continuação da folha anterior, Registro nº 18443

DocuSign Envelope ID: 709920DA-EB7C-4E8D-8023-5FA238E3287C

| | | | |
|------|---------------------------------------|------|---------------------------------------|
| 1859 | GRANMADO TERMAS RESORT SPA - 2130-CCB | 1887 | GRANMADO TERMAS RESORT SPA - 416C-CDI |
| 1860 | GRANMADO TERMAS RESORT SPA - 2130-CCD | 1888 | GRANMADO TERMAS RESORT SPA - 416C-CDJ |
| 1861 | GRANMADO TERMAS RESORT SPA - 2130-CCD | 1889 | GRANMADO TERMAS RESORT SPA - 416C-CDF |
| 1862 | GRANMADO TERMAS RESORT SPA - 2130-CCD | 1890 | GRANMADO TERMAS RESORT SPA - 416E-CDG |
| 1863 | GRANMADO TERMAS RESORT SPA - 2130-CCD | 1891 | GRANMADO TERMAS RESORT SPA - 416E-CDG |
| 1864 | GRANMADO TERMAS RESORT SPA - 2130-CCD | 1892 | GRANMADO TERMAS RESORT SPA - 416C-SDK |
| 1865 | GRANMADO TERMAS RESORT SPA - 2130-CCD | 1893 | GRANMADO TERMAS RESORT SPA - 416C-SCF |
| 1866 | GRANMADO TERMAS RESORT SPA - 2130-CCD | 1894 | GRANMADO TERMAS RESORT SPA - 416C-SDH |
| 1867 | GRANMADO TERMAS RESORT SPA - 2130-CCJ | 1895 | GRANMADO TERMAS RESORT SPA - 416C-SCF |
| 1868 | GRANMADO TERMAS RESORT SPA - 2130-CCD | | |

continua na próxima folha

continuação da folha anterior, Registro nº 18443

DocuSign Envelope ID: 708620DA-087C-4E90-8C09-1FA236E32B7C

ANEXO II

DESTINAÇÃO DAS TRANCHES

| Tranche | Valor | Destinação |
|----------|------------------------------------|------------------|
| Primeira | Aproximadamente R\$ 107.000.000,00 | Despesas Fixas |
| | | Fundo de Reserva |
| | | Fundo de Obras |
| | | Livre Destinação |
| Segunda | Aproximadamente R\$ 8.000.000,00 | Despesas Fixas |
| | | Fundo de Reserva |
| | | Livre Destinação |

continua na próxima folha

ANEXO III

TERMO DE CESSÃO FIDUCIÁRIA

(Cessão Fiduciária)

Número [·] Ano [·]:

- na qualidade de cedente:

GTR HOTÉIS E RESORT LTDA., pessoa jurídica de direito privado, com sede em Gramado, Estado do Rio Grande do Sul, na Avenida das Hortênsias, nº 4665 B, sala 01, Bairro Centro, CEP 95.670-000, inscrita no CNPJ/ME sob nº 16.966.397/0001-00, neste ato representada na forma de seu Contrato Social ("GTR"); e

- na qualidade de securitizadora:

FORTE SECURITIZADORA S.A., companhia securitizadora, inscrita no CNPJ/ME sob o nº 12.979.898/0001-70, com sede na Rua Fidêncio Ramos, nº 213, conj. 41, Vila Olímpia, na Cidade de São Paulo, Estado de São Paulo, CEP 04551-010, neste ato representada na forma de seu Estatuto Social ("Securitizadora" ou "Cessionária");

(A GTR e a Securitizadora, adiante denominados em conjunto como "Partes" ou, individual e indistintamente, "Parte").

CONSIDERAÇÕES PRELIMINARES:

- a) Em 14 de julho de 2020 foi celebrado entre as Partes e a CHP o *Instrumento Particular de Cessão de Créditos Imobiliários, de Cessão Fiduciária de Créditos em Garantia Sob Condição Suspensiva e Outras Avenças* ("Contrato de Cessão").
- b) Nos termos do Contrato de Cessão, a GTR cedeu fiduciariamente à Securitizadora os Créditos Imobiliários Frações Imobiliárias que viessem a ser constituídos após a celebração do Contrato de Cessão em razão da formalização de novos Contratos Imobiliários, e Créditos Imobiliários Frações Imobiliárias decorrentes de novos Contratos Imobiliários celebrados em substituição a Contratos Imobiliários distratados, em garantia das Obrigações Garantidas (conforme definido no Contrato de Cessão) ("Créditos Cedidos Fiduciariamente"), mediante a formalização, assinatura e averbação deste instrumento em Cartório de Títulos e Documentos à margem do Contrato de Cessão;
- c) a Cedente formalizou a venda de Frações Imobiliárias do Empreendimento Imobiliário por meio de *Contratos Particulares de Promessa de Compra e Venda de Unidade Imobiliária no Regime de Multipropriedade (Frações)*, conforme descritos no Anexo ao presente instrumento, e deseja ceder fiduciariamente à Securitizadora os respectivos Créditos Cedidos Fiduciariamente, em garantia das Obrigações Garantidas (conforme definidas no Contrato de Cessão); e
- d) a Securitizadora, na qualidade de fiduciária, deseja receber os Créditos Cedidos Fiduciariamente em garantia.

RESOLVEM as Partes celebrar o presente Termo de Cessão Fiduciária, que será regido pelas cláusulas e condições a seguir descritas.

I – CESSÃO FIDUCIÁRIA DE NOVOS CRÉDITOS:

1.1. Diante das considerações acima expostas, serve o presente Termo de Cessão Fiduciária Número [•]/201[•] ("Termo de Cessão Fiduciária") para formalizar a cessão fiduciária e transferir a titularidade fiduciária sobre os Créditos Cedidos Fiduciariamente, decorrentes dos Contratos Imobiliários celebrados a partir de [dia] de [mês] de [ano], que passarão a fazer parte integrante das Garantias (conforme definidas no Contrato de Cessão).

1.2. A GTR declara que os Créditos Cedidos Fiduciariamente atendem aos Critérios de Elegibilidade e se compromete a entregar 1 (uma) via de cada um dos respectivos Contratos Imobiliários ao Agente Fiduciário na data da assinatura deste instrumento.

1.3. A GTR se obriga, ainda, a realizar, às suas expensas, a averbação deste Termo de Cessão Fiduciária nos Cartórios de Registro de Títulos e Documentos das sedes das Partes à margem do Contrato de Cessão, no prazo máximo de 5 (cinco) dias corridos contados da data de assinatura do presente instrumento, o que deverá ser comprovado em até 2 (dois) Dias Úteis dos registros.

1.4. Permanecem inalteradas todas as demais cláusulas e condições estipuladas no Contrato de Cessão que não tenham sido expressamente modificadas por este Termo, as quais são neste ato integralmente ratificadas, obrigando-se as partes e seus sucessores ao integral cumprimento dos termos constantes no mesmo, a qualquer título.

1.5. As Partes resolvem aplicar aos Créditos Cedidos Fiduciariamente os mesmos termos e condições previstos no Contrato de Cessão.

1.6. Nos termos de Cláusula 5.3.5, a participação ou interveniência da CHP neste Termo é dispensada.

1.6. Os termos iniciados em letra maiúscula e não definidos no presente Termo terão o significado previsto no Contrato de Cessão.

E, por estarem assim justas e contratadas, assinam as partes o presente instrumento em 10 (dez) vias de igual teor e forma, na presença das testemunhas a seguir nomeadas.

[•], [•] de [•] de 20[•]

(Inserir campos de assinatura)

continuação da folha anterior, Registro nº 18443

DocuSign Envelope ID: 799825DA-0B7C-4E90-9C03-1FA236E32B7C

**ANEXO VI
RELATÓRIO DE MEDIÇÃO INICIAL**

continua na próxima folha

Design Envelope ID: 709920DA-0B7C-468E-8C03-1FA238E32B7C



LAUDO DE VISTORIA DE MEDIÇÃO DE OBRA

9ª medição (via remota) Data: 30/03/2020

- 1 **EMPREENDIMENTO: GRAMADO TERMAS RESORT**
- 2 **EMPRESA PROPRIETÁRIA: GTR Hotéis e Resort Ltda.**
- 3 **CONSTRUTORA: CONSTRUARTE ENGENHARIA & CONSTRUÇÃO**
- 4 **ENDEREÇO DA OBRA: Estrada Linha Avila nº 801, bairro Caracol, em Gramado (RS)**
- 5 **RESUMO DA OBRA: Conclusão do subsolo 1 e apartamentos da subtelhado dos Blocos A, B, C, D e E**
- 6 **VALOR TOTAL DA OBRA: R\$ 55.760.000,00**
- 7 **SERVIÇOS EM ANDAMENTO CONSTATADOS DURANTE A VISTORIA:**

Blocos A e B: Concluídos.
Bloco C: Em fase de conclusão.
Bloco D: Drywall e instalações elétricas e hidrosanitárias.
Bloco E: Em fase de conclusão.

HELIO S. GOMES ENGENHARIA - ME
15 3249-1027 | 11 98337-3335 | hs.gomes@terra.com.br
Rua Serra da Voturana nº 268 | bairro Votorantim | Itiúba (SP)



8 ESTÁGIO DAS OBRAS/SERVIÇOS, COM BASE NO ORÇAMENTO E VISTORIA

| RESUMO DA M. MEDIÇÃO - GRANNO TERRAS RESORT / OBRAS CIVIS - GRANNO RI | | | | | | | |
|---|---|--------------------------|---------------|---------|---------------|----------------------|---------------------|
| ITEM | SERVIÇOS/OBRAS | VALOR ORÇADO | PERC | MEDIDO | EXEC. | MEDIDO ACUMULADO | SALDO |
| 1 | OBRA GRANDE DIFERENÇA - JÁ EXECUTADA | R\$ 51.862.052,25 | 10,00% | 100,00% | 92,00% | 51.862.052,25 | 0,00 |
| 1.1 | DESPESAS INDEBITAS | R\$ 1.068.834 | 1,87% | 100,00% | 1,87% | 1.068.834,00 | 0,00 |
| 1.2 | BLOCO A | R\$ 6.981.030 | 13,27% | 100,00% | 11,57% | 6.981.030,00 | 0,00 |
| 1.3 | BLOCO B | R\$ 6.951.740 | 12,47% | 100,00% | 11,47% | 6.951.740,00 | 0,00 |
| 1.4 | BLOCO C | R\$ 13.818.138 | 26,28% | 100,00% | 24,78% | 13.818.138,00 | 0,00 |
| 1.5 | BLOCO D | R\$ 6.952.040 | 12,47% | 100,00% | 11,47% | 6.952.040,00 | 0,00 |
| 1.6 | BLOCO E | R\$ 6.981.132 | 13,27% | 100,00% | 11,57% | 6.981.132,00 | 0,00 |
| 1.7 | INFRA INFRA | R\$ 2.832.415 | 5,18% | 100,00% | 5,18% | 2.832.415,00 | 0,00 |
| 1.8 | ADEN. BLOCO A | R\$ 274.422 | 0,49% | 100,00% | 0,49% | 274.422,00 | 0,00 |
| 1.9 | ADEN. BLOCO B | R\$ 1.821.418 | 2,93% | 100,00% | 2,93% | 1.821.418,00 | 0,00 |
| 1.10 | ADEN. BLOCO C | R\$ 2.150.945 | 3,97% | 100,00% | 3,97% | 2.150.945,00 | 0,00 |
| 1.11 | ADEN. BLOCO D | R\$ 1.481.491 | 2,51% | 100,00% | 2,51% | 1.481.491,00 | 0,00 |
| 1.12 | ADEN. BLOCO E | R\$ 481.884 | 0,84% | 100,00% | 0,84% | 481.884,00 | 0,00 |
| 2 | BLOCO A - APARTAMENTOS SUBTERRANOS E S1 | R\$ 302.020 | 1,88% | 100,00% | 1,88% | 302.020,00 | 0,00 |
| 3 | BLOCO B - APARTAMENTOS SUBTERRANOS E S1 | R\$ 302.020 | 1,88% | 100,00% | 1,88% | 302.020,00 | 0,00 |
| 4 | BLOCO C - APARTAMENTOS SUBTERRANOS | R\$ 302.780 | 0,60% | 94,31% | 0,57% | 311.156,81 | 10.402,13 |
| 5 | BLOCO D - APARTAMENTOS SUBTERRANOS E S1 | R\$ 302.020 | 1,88% | 91,56% | 0,86% | 481.175,16 | 481.174,63 |
| 6 | BLOCO E - APARTAMENTOS SUBTERRANOS E S1 | R\$ 302.020 | 1,88% | 91,71% | 1,86% | 528.112,29 | 11.897,72 |
| CUSTO TOTAL GERAL DA OBRA | | R\$55.760.008,00 | | | 90,10% | R\$50.129.681 | R\$5.630.327 |
| TOTAL EXECUTADO DA OBRA | | R\$ 55.275.684,74 | 99,11% | | | | |
| MEDIÇÃO ANTERIOR (R\$) | | R\$ 54.821.607,83 | 98,31% | | | | |
| PRODUÇÃO (EXECUTADO NO PERÍODO) | | R\$ 454.077,20 | 0,81% | | | | |
| VALOR A CREDITAR | | R\$ 454.077,20 | | | | | |
| SALDO PARA CONCLUIR OBRA APÓS ESTA MEDIÇÃO | | R\$ 488.373,26 | | | | | |

HELIO S. GOMES ENGENHARIA - ME
 15 3249.1027 | 11 98337.3335 | hs.gomes@terra.com.br
 Rua Serra da Voturana nº 268 | bairro Votorantim | Itajubá (SP)



9 GRÁFICO/ESQUEMA DE SERVIÇOS EXECUTADOS POR BLOCO/ANDAR:



HELIO S. GOMES ENGENHARIA - ME
 15 3249.1027 | 11 98337.3335 | hs.gomes@terra.com.br
 Rua Serra da Voturana nº 268 | bairro Votorantim | Itiúba (SP)

continua na próxima folha

DocuSign Envelope ID: 709220D4-0B7C-4E60-8C03-1FA338E3267C



10 RESULTADO VISTÓRIA X CRONOGRAMA DA OBRA:

| CRONOGRAMA | | MEDIÇÃO OBRA | | MEDIÇÃO X CRONOGRAMA | PRODUÇÃO NO PERÍODO |
|------------|-----------|--------------|------------|----------------------|---------------------|
| MÊS | ACUMULADO | ACUMULADO | Nº Medição | RESULTADO (+OU-) | REALIZADO |
| Jul/18 | 93,83% | 93,83% | 1a | 0,00% | |
| Ago/18 | 94,32% | 94,00% | 2a | -0,32% | 0,17% |
| Set/18 | 94,50% | 94,40% | 3a | -0,10% | 0,03% |
| Out/18 | 96,55% | 95,45% | 4a | -1,10% | 1,03% |
| Nov/18 | 98,12% | 95,17% | 5a | -2,95% | 0,72% |
| Dez/18 | 99,17% | 97,13% | 6a | -2,04% | 0,98% |
| Jan/19 | 99,00% | 97,64% | 7a | -1,36% | 0,47% |
| Fev/19 | 97,00% | 98,32% | 8a | 1,32% | 0,78% |
| Mar/19 | 98,00% | 99,13% | 9a | 1,13% | 0,81% |
| Abr/19 | 99,00% | | | | |
| Mai/19 | 100,00% | | | | |

Gráfico Cronograma/Medição

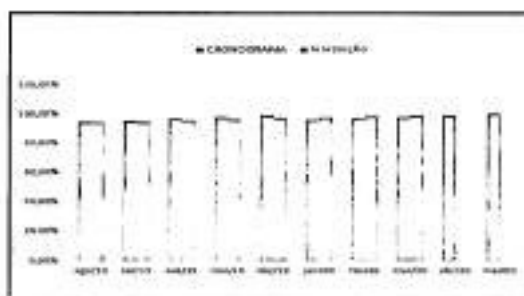

11 ENSAIOS REALIZADOS E RESULTADOS:

A presente obra não envolve concreto ou estrutura que requeira ensaio.

HELIO S. GOMES ENGENHARIA - ME
 15 3249.1027 | 11 98337.3335 | hs.gomes@terra.com.br
 Rua Serra da Voturana nº 258 | bairro Votorantim | Itiúba (SP)



12 PARECER SOBRE AS OBRAS/SERVIÇOS:

A obra encontra-se paralisada por conta da crise do "covid-19" (existe DECISÃO ADMINISTRATIVA da Prefeitura de Gramado mandando paralisar todas as obras da cidade, vide anexo).
No momento o prazo da obra encontra-se +1,13% acima do cronograma físico-financeiro, cenário esse que deverá mudar por ocasião da próxima visita. A obra foi desmobilizada e somente sua retomada deverá durar em torno de 20 dias para depois os serviços serem reiniciados.

13 FOTOGRAFIAS: Vide relatório fotográfico em anexo.

14 OUTRAS INFORMAÇÕES/COMENTÁRIOS:

Obra paralisada, em compasso de espera, para a retomada dos trabalhos.
Este laudo foi elaborado de maneira remota, em função da crise que estamos atravessando, porém seu resultado foi obtido após diversas conversas/reuniões "on line" com a equipe técnica da obra, com análise de cada item do orçamento de medição e das imagens remetidas pela empreiteira.

15 DATA DO LAUDO: São Paulo (SP), 30/03/2020



HELIO S. GOMES
Engenheiro Civil CREA 3.354-D
Voto CREA SP 595083/962



Prefeitura Municipal de Gramado
Secretaria de Planejamento, Urbanismo, Publicidade e Defesa Civil

DECISÃO ADMINISTRATIVA

Gramado, 21 de março de 2020.

A Secretaria Municipal de Planejamento, Urbanismo, Publicidade e Defesa Civil, considerando o disposto no Decreto Municipal nº 73/2020 e considerando a necessidade da adoção de medidas de segurança e prevenção ao COVID-19, **DETERMINA** a paralisação imediata de obras de construção civil no município de Gramado, sob pena de embargo da obra e multa.

Carmem Piazzzi

Secretária Municipal de Planejamento, Urbanismo, Publicidade e Defesa Civil

continuação da folha anterior, Registro nº 18443

DocuSign Envelope ID: 7099332F-087C-4680-8C85-1FA25853287C

Relatório de fotos GTR - Março/2020



Extensão 1ºs Bloco D



Apartamento 1ºs Bloco D



Apartamento 1ºs Bloco D



Apartamento 1ºs Bloco D



Banheiro 1ºs Bloco D



Apartamento 1ºs Bloco D



Apartamento 2ºs Bloco D



Apartamento 2ºs Bloco D

continua na próxima folha

continuação da folha anterior, Registro nº 18443

DocuSign Envelope ID: 7099032F-087C-4680-8C85-1FA25853287C



Circulação subsolo Bloco D



Banheiro subsolo Bloco D



Apartamento subsolo Bloco D



Fronte elevadores subsolo Bloco D



Circulação Bloco C



Apartamento Bloco C



Apartamento Bloco C



Banheiro Bloco C

continua na próxima folha

continuação da folha anterior, Registro nº 18443

DocuSign Envelope ID: 7099333F-087C-4680-8C85-1FA25853287C



Apartamento Bloco C



Apartamento Bloco C



Apartamento Bloco C



Circulação Bloco C

continua na próxima folha

| RESUMO DA 9ª MEDIÇÃO - GRAMADO TERMAS RESORT / OBRAS CIVIS- GRAMADO RS | | | | | | | | |
|--|--|-------------------------|--------|---------|---------------|----------------------|----------------------|--|
| ITEM | SERVIÇOS/OBRAS | VALOR ORÇADO | PESO | MEDIDO | EXEC. | MEDIDO ACUMULADO | SALDO | |
| 1 | OBRA GRANDE EMPREITADA - JÁ EXECUTADA | R\$ 51.681.040,35 | 92,69% | 100,00% | 92,69% | 51.681.040,34 | 0,00 | |
| 1.1 | DESPESAS INDEBITAS | R\$ 1.066.024 | 2,07% | 100,00% | 1,92% | 1.066.023,88 | 0,00 | |
| 1.2 | BLOCO A | R\$ 6.981.130 | 13,51% | 100,00% | 13,51% | 6.981.130,52 | 0,00 | |
| 1.3 | BLOCO B | R\$ 8.753.340 | 16,97% | 100,00% | 16,97% | 8.753.340,37 | 0,00 | |
| 1.4 | BLOCO C | R\$ 13.816.116 | 26,76% | 100,00% | 26,76% | 13.816.116,49 | 0,00 | |
| 1.5 | BLOCO D | R\$ 6.981.340 | 13,49% | 100,00% | 13,49% | 6.981.340,37 | 0,00 | |
| 1.6 | BLOCO E | R\$ 6.981.130 | 13,52% | 100,00% | 13,52% | 6.981.130,52 | 0,00 | |
| 1.7 | INFRA EXTERNA | R\$ 2.931.425 | 5,69% | 100,00% | 5,26% | 2.931.424,82 | 0,00 | |
| 1.8 | ADITIV. BLOCO A | R\$ 274.420 | 0,49% | 100,00% | 0,49% | 274.420,25 | 0,00 | |
| 1.9 | ADITIV. BLOCO B | R\$ 1.631.420 | 2,92% | 100,00% | 2,89% | 1.631.419,99 | 0,00 | |
| 1.10 | ADITIV. BLOCO C | R\$ 2.359.340 | 4,57% | 100,00% | 4,57% | 2.359.340,51 | 0,00 | |
| 1.11 | ADITIV. BLOCO D | R\$ 1.461.485 | 2,83% | 100,00% | 2,82% | 1.461.484,78 | 0,00 | |
| 1.12 | ADITIV. BLOCO E | R\$ 485.890 | 0,94% | 100,00% | 0,94% | 485.889,96 | 0,00 | |
| 2 | BLOCO A - APARTAMENTOS SUSTELHADO E SS 1 | R\$ 935.050 | 1,81% | 100,00% | 1,66% | 935.050,01 | 0,00 | |
| 3 | BLOCO B - APARTAMENTOS SUSTELHADO E SS 1 | R\$ 935.050 | 1,81% | 100,00% | 1,66% | 935.050,01 | 0,00 | |
| 4 | BLOCO C - APARTAMENTOS SUSTELHADO | R\$ 226.700 | 0,44% | 24,18% | 0,57% | 217.156,87 | 9.543,13 | |
| 5 | BLOCO D - APARTAMENTOS SUSTELHADO E SS 1 | R\$ 935.050 | 1,81% | 61,58% | 0,66% | 482.276,19 | 452.773,82 | |
| 6 | BLOCO E - APARTAMENTOS SUSTELHADO E SS 1 | R\$ 935.050 | 1,81% | 28,72% | 1,66% | 923.112,25 | 11.937,75 | |
| CUSTO TOTAL GERAL DA OBRA | | R\$85.789.000,00 | | | 99,13% | R\$85.275.685 | R\$494.315,27 | |

| | | |
|---|--------------------------|---------------|
| TOTAL EXECUTADO DA OBRA | R\$ 85.275.684,74 | 99,13% |
| MEDIÇÃO ANTERIOR (8ª) | R\$ 84.821.607,53 | 98,92% |
| PRODUÇÃO (EXECUTADO NO PERÍODO) | R\$ 454.027,78 | 0,51% |
| VALOR A CREDITAR | R\$ 454.027,78 | |
| SALDO PARA CONCLUIR OBRA APÓS ESTA MEDIÇÃO | R\$ 494.315,28 | |

continuação da folha anterior, Registro nº 18443

DocuSign Envelope ID: 709920DA-067C-4E6D-8C63-1FA23BE32037D

| GTR - PLANILHA ORÇAMENTÁRIA - CONTRATO CONSTRUTIVE | | | | | | | Anexo Planos de Obra | | |
|--|--|---|-------|--------|--------------|-------------|----------------------|-----------|--|
| ITEM | SUB-ITEM | DESCRIÇÃO | UNID. | QUANT. | UNIT. PREÇO | TOTAL PREÇO | % Execução | PREÇO | |
| 1.10 | BLOCO 3 - APARTAMENTOS SUBTELADEO E SÉRIE 144 APARTAMENTOS | | | | | | | | |
| 1.10 | BLOCO 3 | | | | | | | | |
| 1.10 | 3 | | | | | | | | |
| 1.10 | 3.1 | Revestimentos | | | | | | | |
| 1.10 | 3.1.1 | Revestimento | | | | | | | |
| 1.10 | 3.1.1.1 | Revestimento em PVC (Laminado) - Bloco A - DURA | m2 | 58,25 | R\$ 184,07 | 9.809,46 | 100% | 9.809,46 | |
| 1.10 | 3.1.1.2 | Revestimento em PVC (Laminado) - Bloco B - DURA | m2 | 128,12 | R\$ 128,42 | 16.458,13 | 100% | 16.458,13 | |
| 1.10 | 3.1.1.3 | Revestimento em PVC (Laminado) - Bloco C - DURA | m2 | 105,09 | R\$ 88,80 | 9.330,87 | 100% | 9.330,87 | |
| 1.10 | 3.1.1.4 | Revestimento em PVC (Laminado) - Bloco D - DURA | m2 | 295,0 | R\$ 88,58 | 26.110,90 | 100% | 26.110,90 | |
| 1.10 | 3.1.1.5 | Revestimento em PVC (Laminado) - Bloco E - DURA | m2 | 34,8 | R\$ 77,91 | 2.711,07 | 100% | 2.711,07 | |
| 1.10 | 3.1.2 | Revestimentos em Madeira | | | | | | | |
| 1.10 | 3.1.2.1 | Revestimento em Madeira - Bloco A | m2 | 41 | R\$ 1.381,02 | 56.781,82 | 100% | 56.781,82 | |
| 1.10 | 3.1.2.2 | Revestimento em Madeira - Bloco B | m2 | 31 | R\$ 1.381,02 | 42.911,62 | 100% | 42.911,62 | |
| 1.10 | 3.1.2.3 | Revestimento em Madeira - Bloco C | m2 | 37 | R\$ 488,41 | 18.001,17 | 100% | 18.001,17 | |
| 1.10 | 3.1.2.4 | Revestimento em Madeira - Bloco D | m2 | 34 | R\$ 488,41 | 16.505,94 | 100% | 16.505,94 | |
| 1.10 | 3.1.2.5 | Revestimento em Madeira - Bloco E | m2 | 109 | R\$ 37,38 | 4.074,58 | 100% | 4.074,58 | |
| 1.10 | 3.1.2.6 | Revestimento em Madeira - Bloco F | m2 | 122 | R\$ 37,38 | 4.560,36 | 100% | 4.560,36 | |
| 1.10 | 3.1.3 | Revestimentos em Outros | | | | | | | |
| 1.10 | 3.1.3.1 | Revestimento em Outros - Bloco A | m2 | 1374 | R\$ 16,77 | 22.851,78 | 100% | 22.851,78 | |
| 1.10 | 3.1.3.2 | Revestimento em Outros - Bloco B | m2 | 411,7 | R\$ 101,11 | 41.628,89 | 100% | 41.628,89 | |
| 1.10 | 3.1.3.3 | Revestimento em Outros - Bloco C | m2 | 325,1 | R\$ 101,11 | 32.874,87 | 100% | 32.874,87 | |
| 1.10 | 3.1.3.4 | Revestimento em Outros - Bloco D | m2 | 21,8 | R\$ 122,11 | 2.661,98 | 100% | 2.661,98 | |
| 1.10 | 3.1.3.5 | Revestimento em Outros - Bloco E | m2 | 21,8 | R\$ 122,11 | 2.661,98 | 100% | 2.661,98 | |

continua na próxima folha

continuação da folha anterior, Registro nº 18443

DocuSign Envelope ID: 709929DA-0B7C-4E90-6C03-1FA238E32B7C

| ITEM | QUANT | DESCRIÇÃO | UNID. | QUANT | UNID. | TOTAL R\$ | Unidade | R\$ | |
|------|--------|--|-------|--------|-------|-----------|-----------|------|-----------|
| 1.12 | 6.6.4 | Parquetado Fôrtilin/Carvalho 40 Hm/180x120cm - Apoio / Cim./ Hall Banheiros | | | | | | | |
| 1.13 | | Parquetado Fôrtilin/Carvalho 40 Hm/180x120cm | m2 | 690 | R\$ | 97,22 | 20.220,80 | 100% | 20.220,80 |
| 1.13 | | Parquetado Fôrtilin/Carvalho 40 Hm/180x120cm Cobertura | m2 | 487,58 | R\$ | 97,22 | 47.398,64 | 100% | 47.398,64 |
| 1.12 | 6.6.5 | Parquetado Fôrtilin/Carvalho 40 Hm/180x120cm - Banheiros das Águas | | | | | | | |
| 1.13 | | Parquetado Fôrtilin/Carvalho 40 Hm/180x120cm - 031 | m2 | 64,18 | R\$ | 116,56 | 7.474,23 | 100% | 7.474,23 |
| 1.13 | | Parquetado Fôrtilin/Carvalho 40 Hm/180x120cm - Cobertura | m2 | 34,79 | R\$ | 116,56 | 4.053,12 | 100% | 4.053,12 |
| 1.13 | 6.7 | Revestimento PVC - Apoio / Circulação / Hall Banheiros | | | | | | | |
| 1.12 | | Revestimento PVC 180x120cm/031 | m | 808,82 | R\$ | 21,88 | 17.691,72 | 100% | 17.691,72 |
| 1.12 | | Revestimento PVC 180x120cm/031 | m | 32 | R\$ | 21,88 | 1.322,43 | 100% | 1.322,43 |
| 1.12 | | Revestimento PVC 180x120cm/Cobertura | m | 483,11 | R\$ | 21,88 | 10.581,47 | 100% | 10.581,47 |
| 1.12 | 6.8.8 | Revestimento PVC - Circulação | | | | | | | |
| 1.12 | | Revestimento PVC/031 | m | 101,82 | R\$ | 20,86 | 2.124,24 | 100% | 2.124,24 |
| 1.12 | | Revestimento PVC/Cobertura | m | 99,87 | R\$ | 20,86 | 2.084,48 | 100% | 2.084,48 |
| 1.13 | 6.8.12 | Grade para assentamento de box sanitário | | | | | | | |
| 1.13 | | Grade em aço inox para assentamento de box sanitário, medida 30x18x0,3cm/031 | m | 38,3 | R\$ | 128,04 | 4.903,94 | 100% | 4.903,94 |
| 1.13 | | Grade em aço inox para assentamento de box sanitário, medida 30x18x0,3cm/Cobertura | m | 38,1 | R\$ | 128,04 | 4.876,56 | 100% | 4.876,56 |
| 1.13 | 6.9 | Placas | | | | | | | |
| 1.13 | 6.9.1 | Placas internas de alvenaria e pedras | | | | | | | |
| 1.13 | | Placa alvenaria interna - 2 decímetros/031 | m2 | 1340 | R\$ | 2,39 | 3.193,60 | 100% | 3.193,60 |
| 1.13 | | Placa alvenaria interna - 2 decímetros/Cobertura | m2 | 1420 | R\$ | 2,39 | 3.394,20 | 100% | 3.394,20 |
| 1.13 | | Placa cerâmica - 2 decímetros/031 | m2 | 915 | R\$ | 11,25 | 10.293,75 | 100% | 10.293,75 |
| 1.13 | | Placa cerâmica - 2 decímetros/Cobertura | m2 | 1246,1 | R\$ | 11,25 | 14.017,63 | 100% | 14.017,63 |
| 1.13 | | Placa cerâmica - 2 decímetros/031 | m2 | 2340 | R\$ | 9,87 | 23.085,80 | 100% | 23.085,80 |
| 1.13 | | Placa cerâmica - 2 decímetros/Cobertura | m2 | 2420 | R\$ | 9,87 | 23.905,40 | 100% | 23.905,40 |
| 1.13 | 6.9.3 | Placas internas de forro e teto | | | | | | | |
| 1.13 | | Placa cerâmica - 2 decímetros/031 | m2 | 816 | R\$ | 11,25 | 9.180,00 | 100% | 9.180,00 |
| 1.13 | | Placa cerâmica - 2 decímetros/Cobertura | m2 | 488 | R\$ | 11,25 | 5.490,00 | 100% | 5.490,00 |
| 1.13 | | Placa cerâmica - 2 decímetros/031 | m2 | 122,8 | R\$ | 9,87 | 1.210,24 | 100% | 1.210,24 |
| 1.13 | | Placa cerâmica - 2 decímetros/Cobertura | m2 | 128,6 | R\$ | 9,87 | 1.269,28 | 100% | 1.269,28 |
| 1.13 | 6.1 | Fôrtilin | | | | | | | |
| 1.13 | 6.7.1 | Fôrtilin de gesso Standard - Apoio/ Cim./ Hall Banheiros / | | | | | | | |
| 1.13 | | Fôrtilin de gesso Standard com B de rede/031 | m2 | 584 | R\$ | 42,82 | 24.996,88 | 100% | 24.996,88 |
| 1.13 | | Fôrtilin de gesso Standard com B de rede/Cobertura | m2 | 412,42 | R\$ | 42,82 | 17.560,94 | 100% | 17.560,94 |
| 1.13 | 6.7.2 | Fôrtilin de gesso R.1 - Banheiros das Águas | | | | | | | |
| 1.13 | | Fôrtilin de gesso R.1 com B de rede/031 | m2 | 81,99 | R\$ | 86,08 | 7.058,64 | 100% | 7.058,64 |
| 1.13 | | Fôrtilin de gesso R.1 com B de rede/Cobertura | m2 | 86,52 | R\$ | 86,08 | 7.448,02 | 100% | 7.448,02 |
| 1.13 | 6.7.3 | Revestimento de forro de gesso Standard - Apoio/ Cim./ Hall Banheiros | | | | | | | |
| 1.13 | | Revestimento forro de gesso Standard/031 | m | 740 | R\$ | 7,58 | 5.611,20 | 100% | 5.611,20 |
| 1.13 | | Revestimento forro de gesso Standard/Cobertura | m | 308 | R\$ | 7,58 | 2.324,64 | 100% | 2.324,64 |
| 1.13 | | Revestimento forro de gesso Standard | | | | | | | |
| 1.13 | 7.2 | Iluminação e cabos | | | | | | | |
| 1.13 | 7.2.1 | Iluminação e cabos - Somacia / iluminação / interruptores | | | | | | | |
| 1.13 | | Iluminação e cabos - Somacia / iluminação / interruptores - Tipo A - 031 | g | 18,00 | R\$ | 484,45 | 8.719,90 | 100% | 8.719,90 |
| 1.13 | | Iluminação e cabos - Somacia / iluminação / interruptores - Tipo B - 031 | g | 1,00 | R\$ | 917,75 | 917,75 | 100% | 917,75 |

continua na próxima folha

continuação da folha anterior, Registro nº 18443

DocuSign Envelope ID: 706620DA-037C-4E80-8C03-1FA238E32B7C

| ITEM | SUB-ITEM | DESCRIÇÃO | UND. | QUANT | UNIT. R\$ | TOTAL R\$ | % Executado | R\$ |
|------|----------|---|------|-------|--------------|-----------|-------------|-----------|
| 1.02 | | Instalação e cabos - Tomadas / Iluminação / Intercomunic - Tipo A - Cobertura | q. | 22,00 | R\$ 494,43 | 5.093,38 | 100% | 5.093,38 |
| 1.02 | | Instalação e cabos - Tomadas / Iluminação / Intercomunic - Tipo B - Cobertura | q. | 1,00 | R\$ 617,79 | 1.193,57 | 100% | 1.193,57 |
| 1.03 | 7.2 | Iluminação | | | | | | |
| 1.03 | 7.2.1 | Iluminação - Tomadas / Iluminação / Intercomunic | | | | | | |
| 1.03 | | Iluminação - Tomadas / Iluminação / Intercomunic - Tipo A - 90 | q. | 36,00 | R\$ 1.247,38 | 23.447,81 | 100% | 23.447,81 |
| 1.03 | | Iluminação - Tomadas / Iluminação / Intercomunic - Tipo B - 90 | q. | 1,00 | R\$ 1.710,28 | 3.428,04 | 100% | 3.428,04 |
| 1.03 | | Iluminação - Tomadas / Iluminação / Intercomunic - Tipo A - 20 par | q. | 22,00 | R\$ 1.435,23 | 17.192,75 | 100% | 17.192,75 |
| 1.03 | | Iluminação - Tomadas / Iluminação / Intercomunic - Tipo B - 20 par | q. | 1,00 | R\$ 1.710,28 | 3.428,04 | 100% | 3.428,04 |
| 1.03 | 7.3 | Luminárias e Borneios | | | | | | |
| 1.03 | 7.3.1 | Luminárias e Borneios | | | | | | |
| 1.03 | | Luminárias e Borneios - Tipo A - 100 | q. | 26,00 | R\$ 300,38 | 8.009,50 | 100% | 8.009,50 |
| 1.03 | | Luminárias e Borneios - Tipo B - 100 | q. | 1,00 | R\$ 600,79 | 1.193,56 | 100% | 1.193,56 |
| 1.03 | | Luminárias e Borneios - Tipo A - Cobertura | q. | 12,00 | R\$ 300,38 | 4.005,80 | 100% | 4.005,80 |
| 1.03 | | Luminárias e Borneios - Tipo B - Cobertura | q. | 1,00 | R\$ 600,79 | 1.193,56 | 100% | 1.193,56 |
| 1.03 | 7.4 | Disjuntores | | | | | | |
| 1.03 | 7.4.1 | Disjuntores | | | | | | |
| 1.03 | | Disjuntores - Tipo A - 300 | q. | 18,00 | R\$ 108,30 | 1.945,41 | 100% | 1.945,41 |
| 1.03 | | Disjuntores - Tipo B - 300 | q. | 1,00 | R\$ 108,30 | 118,80 | 100% | 118,80 |
| 1.03 | | Disjuntores - Tipo A - Cobertura | q. | 12,00 | R\$ 108,30 | 1.298,81 | 100% | 1.298,81 |
| 1.03 | | Disjuntores - Tipo B - Cobertura | q. | 1,00 | R\$ 108,30 | 118,80 | 100% | 118,80 |
| 1.03 | 7.5 | Quadros elétricos | | | | | | |
| 1.03 | 7.5.1 | Quadros elétricos | | | | | | |
| 1.03 | | Quadros elétricos - Tipo A - 100 | q. | 18,00 | R\$ 88,50 | 1.793,76 | 100% | 1.793,76 |
| 1.03 | | Quadros elétricos - Tipo B - 100 | q. | 1,00 | R\$ 88,50 | 181,88 | 100% | 181,88 |
| 1.03 | | Quadros elétricos - Tipo A - Cobertura | q. | 12,00 | R\$ 88,50 | 1.281,17 | 100% | 1.281,17 |
| 1.03 | | Quadros elétricos - Tipo B - Cobertura | q. | 1,00 | R\$ 88,50 | 181,88 | 100% | 181,88 |
| 1.03 | 7.6 | Instalações múltiplas | | | | | | |
| 1.03 | 7.6.1 | Instalações múltiplas | | | | | | |
| 1.03 | | Instalações múltiplas - Tipo A - 100 | q. | 18,00 | R\$ 1.095,35 | 20.734,97 | 100% | 20.734,97 |
| 1.03 | | Instalações múltiplas - Tipo B - 100 | q. | 1,00 | R\$ 1.015,94 | 2.831,87 | 100% | 2.831,87 |
| 1.03 | | Instalações múltiplas - Tipo A - Cobertura (apenas) | q. | 12,00 | R\$ 1.251,74 | 15.020,89 | 100% | 15.020,89 |
| 1.03 | | Instalações múltiplas - Tipo B - Cobertura (apenas) | q. | 1,00 | R\$ 1.015,94 | 2.831,87 | 100% | 2.831,87 |
| 1.03 | 7.7 | Instalações TV | | | | | | |
| 1.03 | 7.7.1 | Instalações TV | | | | | | |
| 1.03 | | Instalações TV - Tipo A - 50 | q. | 18,00 | R\$ 308,08 | 6.118,88 | 100% | 6.118,88 |
| 1.03 | | Instalações TV - Tipo B - 50 | q. | 1,00 | R\$ 380,00 | 770,84 | 100% | 770,84 |
| 1.03 | | Instalações TV - Tipo A - Cobertura | q. | 12,00 | R\$ 308,08 | 4.879,51 | 100% | 4.879,51 |
| 1.03 | | Instalações TV - Tipo B - Cobertura | q. | 1,00 | R\$ 380,00 | 770,84 | 100% | 770,84 |
| 1.03 | 7.8 | Instalações de telefonia | | | | | | |
| 1.03 | 7.8.1 | Instalações de telefonia | | | | | | |
| 1.03 | | Instalações telefonia - Tipo A - 100 (Incluindo mão-de obra de instalação de rede) | q. | 18,00 | R\$ 582,96 | 9.951,32 | 100% | 9.951,32 |
| 1.03 | | Instalações telefonia - Tipo B - 100 (Incluindo mão-de obra de instalação de rede) | q. | 1,00 | R\$ 658,11 | 1.831,34 | 100% | 1.831,34 |
| 1.03 | | Instalações telefonia - Tipo A - 20 par (Incluindo mão-de obra de instalação de rede) | q. | 12,00 | R\$ 582,96 | 6.994,58 | 100% | 6.994,58 |
| 1.03 | | Instalações telefonia - Tipo B - 20 par (Incluindo mão-de obra de instalação de rede) | q. | 1,00 | R\$ 658,11 | 1.831,34 | 100% | 1.831,34 |

continua na próxima folha

continuação da folha anterior, Registro nº 18443

DocuSign Envelope ID: 756625DA-0B7C-4E80-8C03-1FA226E32B7C

| ITEM | SUB-ITEM | DESCRIÇÃO | UNID. | QUANT. | UNIT. PRE. | TOTAL PRE. | % Execução | PRE. |
|------|----------|---|-------|--------|------------|------------|------------|-----------|
| 1.12 | | | | | | | | |
| 1.12 | 8.1 | Água Fria e Água Quente | | | | | | |
| 1.12 | 8.1.1 | Ponto de Água Fria - chuveiros - apartamentos (fase I) | | | | | | |
| 1.12 | | Ponto de água fria - chuveiro apartamento TIPO A/ 331 | unid. | 18,00 | R\$ 38,24 | 1.048,32 | 100% | 1.048,32 |
| 1.12 | | Ponto de água fria - chuveiro apartamento TIPO B/ 331 | unid. | 1,00 | R\$ 88,24 | 88,24 | 100% | 88,24 |
| 1.12 | | Ponto de água fria - chuveiro apartamento TIPO A/ Cobertura | unid. | 11,26 | R\$ 68,24 | 768,11 | 100% | 768,11 |
| 1.12 | | Ponto de água fria - chuveiro apartamento TIPO B/ Cobertura | unid. | 1,00 | R\$ 68,24 | 68,24 | 100% | 68,24 |
| 1.12 | 8.1.2 | Ponto de Água Fria - lavatórios - apartamentos (fase II) | | | | | | |
| 1.12 | | Ponto de água fria - lavatório apartamento TIPO A/ 331 | unid. | 18,00 | R\$ 88,24 | 1.588,32 | 100% | 1.588,32 |
| 1.12 | | Ponto de água fria - lavatório apartamento TIPO A/ Cobertura | unid. | 11,26 | R\$ 88,24 | 993,11 | 100% | 993,11 |
| 1.12 | | Ponto de água fria - lavatório apartamento TIPO B/ 331 | unid. | 1,00 | R\$ 88,24 | 88,24 | 100% | 88,24 |
| 1.12 | | Ponto de água fria - lavatório apartamento TIPO B/ Cobertura | unid. | 1,00 | R\$ 88,24 | 88,24 | 100% | 88,24 |
| 1.12 | 8.1.3 | Ponto de água fria (aproveitamento) - banheira sanitária - apartamentos (fase I) | | | | | | |
| 1.12 | | Ponto de água fria (aproveitamento) - banheira sanitária apartamento TIPO A/ 331 | unid. | 18,00 | R\$ 88,24 | 1.588,32 | 100% | 1.588,32 |
| 1.12 | | Ponto de água fria (aproveitamento) - banheira sanitária apartamento TIPO A/ Cobertura | unid. | 11,26 | R\$ 88,24 | 993,11 | 100% | 993,11 |
| 1.12 | | Ponto de água fria (aproveitamento) - banheira sanitária apartamento TIPO B/ 331 | unid. | 1,00 | R\$ 88,24 | 88,24 | 100% | 88,24 |
| 1.12 | | Ponto de água fria (aproveitamento) - banheira sanitária apartamento TIPO B/ Cobertura | unid. | 1,00 | R\$ 88,24 | 88,24 | 100% | 88,24 |
| 1.12 | 8.1.4 | Ponto de água quente - chuveiros - apartamentos (fase I) | | | | | | |
| 1.12 | | Ponto de água quente - chuveiro apartamento TIPO A/ 331 | unid. | 18,00 | R\$ 77,18 | 1.389,24 | 100% | 1.389,24 |
| 1.12 | | Ponto de água quente - chuveiro apartamento TIPO A/ Cobertura | unid. | 11,26 | R\$ 77,18 | 868,11 | 100% | 868,11 |
| 1.12 | | Ponto de água quente - chuveiro apartamento TIPO B/ 331 | unid. | 2,00 | R\$ 77,18 | 154,36 | 100% | 154,36 |
| 1.12 | | Ponto de água quente - chuveiro apartamento TIPO B/ Cobertura | unid. | 2,00 | R\$ 77,18 | 154,36 | 100% | 154,36 |
| 1.12 | 8.1.7 | Ponto de água quente - lavatórios - apartamentos (fase II) | | | | | | |
| 1.12 | | Ponto de água quente - lavatório apartamento TIPO A/ 331 | unid. | 18,00 | R\$ 77,18 | 1.389,24 | 100% | 1.389,24 |
| 1.12 | | Ponto de água quente - lavatório apartamento TIPO B/ Cobertura | unid. | 11,26 | R\$ 77,18 | 868,11 | 100% | 868,11 |
| 1.12 | | Ponto de água quente - lavatório apartamento TIPO B/ 331 | unid. | 1,00 | R\$ 77,18 | 77,18 | 100% | 77,18 |
| 1.12 | | Ponto de água quente - lavatório apartamento TIPO B/ Cobertura | unid. | 1,00 | R\$ 77,18 | 77,18 | 100% | 77,18 |
| 1.12 | 8.2 | Esgoto | | | | | | |
| 1.12 | 8.2.1 | Ponto de esgoto - apartamentos (incluindo tubos de queda e rede de ventilação) - Classe 2 e fase II | | | | | | |
| 1.12 | | Ponto de esgoto - apartamento TIPO A/ 331 | unid. | 18,00 | R\$ 298,71 | 5.376,58 | 100% | 5.376,58 |
| 1.12 | | Ponto de esgoto - apartamento TIPO B/ 331 | unid. | 1,00 | R\$ 298,71 | 298,71 | 100% | 298,71 |
| 1.12 | | | | | | | | |
| 1.12 | 10.1 | Instalação de climatização - SISTEMAS | | | | | | |
| 1.12 | 10.1.1 | Instalação para ar condicionado - apartamentos (fase II fase II) | | | | | | |
| 1.12 | | Ponto de esgoto para instalação de ar condicionado - apartamentos (lavatórios + area) | m² | 68,00 | R\$ 260,08 | 17.681,44 | 100% | 17.681,44 |
| 1.12 | | Ponto de elevação - unidades internas e externas | m | 136,00 | R\$ 68,34 | 9.294,24 | 100% | 9.294,24 |
| 1.12 | 10.1.2 | Equipamentos de climatização - apartamentos (fase II) | | | | | | |
| 1.12 | | Split Inverter SPLIT 12 (quente e frio) - apartamentos | unid. | 68,00 | | | | |
| 1.12 | | | | | | | | |
| 1.12 | 11.1 | Janelas | | | | | | |
| 1.12 | 11.1.1 | Janelas internas e externas | | | | | | |
| 1.12 | | Janelas internas e externas/331 (quente e frio, quente e externo) | m² | 21,29 | R\$ 683,43 | 14.542,84 | 100% | 14.542,84 |
| 1.12 | | Janelas internas e externas/Cobertura (quente e frio, quente e externo) | m² | 94,00 | R\$ 683,43 | 64.182,82 | 100% | 64.182,82 |
| 1.12 | 11.2 | Muros | | | | | | |

continua na próxima folha

continuação da folha anterior, Registro nº 18443

DocuSign Envelope ID: 709920DA-EB7C-4E6D-8C23-1FA238E32B7C

| ITEM | SUB ITEM | DESCRIÇÃO | unid. | QUANT | UNIT. PRE | TOTAL. PRE | Quantid | PRE |
|--------------|----------|--|-------|-------|--------------|-----------------------|---------|-----------------------|
| 1.11 | 11.1.1 | Madeira serrada | | | | - | - | - |
| 1.11 | | Madeira serrada/ 002 (trata floresta e demais áreas) | lit | 21,80 | R\$ 1.228,70 | 26.283,46 | 100% | 26.283,46 |
| 1.11 | | Madeira serrada/ Colômbia (trata floresta e demais áreas) | lit | 14,20 | R\$ 1.228,70 | 17.447,58 | 100% | 17.447,58 |
| 1.11 | 11.2 | Tampas | | | | - | - | - |
| 1.11 | 11.2.1 | Tampas serradas | | | | - | - | - |
| 1.11 | | Tampas em granito Café Imperial para cada cubo de concreto - dimensões 80x80cm - 180 | unid. | 34,00 | R\$ 111,00 | 3775,00 | 100% | 3775,00 |
| TOTAL | | | | | | R\$ 831.095,02 | | R\$ 831.095,02 |
| | | | | | | | | 100,00% |

continua na próxima folha

| GTR - PLANILHA ORÇAMENTÁRIA - CONTRATO CONSTRUARTE | | | | | | | Resumo Faltas de Data | |
|--|----------|---|---------|--------|--------------|--------------|-----------------------|-----------|
| ITEM | SUB ITEM | DESCRIÇÃO | UNID. | QUANT. | UNIT. PRE. | TOT. R. PRE. | % Execução | RE |
| 1.04 | | MOBIL. # | | | | | | |
| 1.04 | | | | | | | | |
| 1.04 | 0.1 | Atenuação | | | | | | |
| 1.04 | 0.2 | Graxo | | | | | | |
| 1.04 | 0.2.1 | Parafusos drywall 4x4 chapeado - 8 de torção, esp. 15mm - QUPLA | | | | | | |
| 1.04 | | Parafusos drywall 4x4, esp. 20mm / 101 | m3 | 18,25 | R\$ 134,07 | 2.446,45 | 100% | 2.446,45 |
| 1.04 | 0.2.2 | Parafusos drywall Standard (4 chapeado) 8 de torção, esp. 15mm - QUPLA | | | | | | |
| 1.04 | | Parafusos drywall Standard, esp. 20mm / 101 | m3 | 128,73 | R\$ 128,45 | 16.514,12 | 100% | 16.514,12 |
| 1.04 | 0.2.3 | Parafusos drywall 4x4, esp. 20mm - SAMPAL | | | | | | |
| 1.04 | | Parafusos drywall 4x4, esp. 20mm / 101 | m3 | 161,95 | R\$ 65,80 | 10.636,57 | 100% | 10.636,57 |
| 1.04 | | Parafusos drywall 4x4, esp. 20mm / 101 | m3 | 124,8 | R\$ 88,95 | 11.011,12 | 100% | 11.011,12 |
| 1.04 | 0.2.4 | Parafusos drywall 4x4, esp. 20mm - SAMPAL | | | | | | |
| 1.04 | | Parafusos drywall 4x4, esp. 20mm / 101 | m3 | 50,5 | R\$ 77,31 | 3.904,27 | 100% | 3.904,27 |
| 1.04 | | | | | | | | |
| 1.04 | 0.3 | Equipamentos | | | | | | |
| 1.04 | 0.3.1 | Equipamentos de PVC - Intercom | | | | | | |
| 1.04 | | Equipamentos de PVC Intercom Cobertura - Bloco B - 010 | unidade | 1 | R\$ 1.871,75 | 1.871,75 | 100% | 1.871,75 |
| 1.04 | | Equipamentos de PVC Intercom Cobertura - Bloco B - 010 | unidade | 8 | R\$ 761,50 | 6.092,00 | 100% | 6.092,00 |
| 1.04 | 0.3.4 | Equipamentos de madeira | | | | | | |
| 1.04 | | Equipamentos de madeira / 101 - 010 | unidade | 61 | R\$ 1.211,02 | 73.872,22 | 100% | 73.872,22 |
| 1.04 | | Equipamentos de madeira / 101 - 010 | unidade | 41 | R\$ 1.391,08 | 57.004,32 | 100% | 57.004,32 |
| 1.04 | 0.3 | Valores | | | | | | |
| 1.04 | 0.3.2 | Reservatório | | | | | | |
| 1.04 | | Reservatório em concreto armado e acabamento em vidro - 1 folha de concreto / 101 | unidade | 01 | R\$ 858,31 | 858,31 | 100% | 858,31 |
| 1.04 | | Reservatório em concreto armado e acabamento em vidro - 1 folha de concreto / 101 | unidade | 24 | R\$ 438,41 | 10.521,84 | 100% | 10.521,84 |
| 1.04 | | | | | | | | |
| 1.04 | 0.1 | Impressão/Gravura | | | | | | |
| 1.04 | 0.1.1 | Impressão/Gravura com emulsaão (100% / 100 - 010) | | | | | | |
| 1.04 | | Impressão/Gravura com emulsaão (100% / 100 - 010) | m2 | 225 | R\$ 35,58 | 8.005,50 | 100% | 8.005,50 |
| 1.04 | | Impressão/Gravura com emulsaão (100% / 100 - 010) | m2 | 333 | R\$ 27,30 | 9.090,90 | 100% | 9.090,90 |
| 1.04 | | | | | | | | |
| 1.04 | 0.1 | Revestimento Argamassa (100% / 100 - 010) | | | | | | |
| 1.04 | 0.1.2 | Massa de Argamassa | | | | | | |
| 1.04 | | Massa de Argamassa / 100 - 010 | m2 | 1076 | R\$ 18,77 | 20.194,52 | 100% | 20.194,52 |
| 1.04 | 0.1 | Revestimento (100% / 100 - 010) | | | | | | |
| 1.04 | 0.1.3 | Parafusos Portland (100% / 100 - 010) | | | | | | |
| 1.04 | | Parafusos Portland (100% / 100 - 010) | m2 | 412,7 | R\$ 130,11 | 53.514,54 | 100% | 53.514,54 |
| 1.04 | | Parafusos Portland (100% / 100 - 010) | m2 | 246,1 | R\$ 130,11 | 32.009,87 | 100% | 32.009,87 |
| 1.04 | 0.1 | Revestimentos especiais de paredes | | | | | | |
| 1.04 | 0.1.3 | Revestimentos e Relevo | | | | | | |
| 1.04 | | Relevo em gesso / 100 - 010 | m2 | 11,6 | R\$ 120,11 | 1.393,28 | 100% | 1.393,28 |
| 1.04 | | Relevo em gesso / 100 - 010 | m2 | 80 | R\$ - | - | - | - |
| 1.04 | | Relevo em gesso / 100 - 010 | m2 | 18,4 | R\$ - | - | - | - |
| 1.04 | 0.1 | Plafô - Revestimentos especiais | | | | | | |
| 1.04 | 0.1.4 | Parafusos Portland (100% / 100 - 010) | | | | | | |
| 1.04 | | Parafusos Portland (100% / 100 - 010) | m2 | 600 | R\$ 87,22 | 52.332,00 | 100% | 52.332,00 |

continuação da folha anterior, Registro nº 18443

DocuSign Envelope ID: 709920CA-0B7C-4E8D-8C83-1FA238E32B7C

| ITEM | SUBITEM | DESCRIÇÃO | UNID. | QTD | UNIT. R\$ | TOTAL R\$ | Empenh. | R\$ |
|------|---------|--|-------|--------|--------------|-----------|---------|-----------|
| 1.34 | | Procedimento padrão Convênio nº 1444/2007/SP | m2 | 447,54 | R\$ 87,22 | 47.088,64 | 100% | 47.088,64 |
| 1.34 | 8.3.1 | Procedimento padrão Edital Sistema Público Sefinhab - Bateria de Fios | | | | | | |
| 1.34 | | Procedimento padrão Edital Sistema Público Sefinhab - Bateria de Fios | m2 | 86,18 | R\$ 113,28 | 9.762,29 | 100% | 9.762,29 |
| 1.34 | | Procedimento padrão Edital Sistema Público Sefinhab - Cobertura | m2 | 39,78 | R\$ 113,28 | 4.506,51 | 100% | 4.506,51 |
| 1.34 | 8.3.2 | Reduzir PVC - Aplica / Osmoleta / 160/30x30x3 | | | | | | |
| 1.34 | | Reduzir PVC, 160/30x30/30 | m | 598,82 | R\$ 27,39 | 16.417,51 | 100% | 16.417,51 |
| 1.34 | | Reduzir PVC, 160/30x30/30 | m | 32 | R\$ 27,39 | 8.764,80 | 100% | 8.764,80 |
| 1.34 | | Reduzir PVC, 160/30x30/Cobertura | m | 485,80 | R\$ 27,39 | 13.397,87 | 100% | 13.397,87 |
| 1.34 | 8.3.3 | Reduzir PVC - Osmoleta | | | | | | |
| 1.34 | | Reduzir PVC/30 | m | 320,82 | R\$ 23,86 | 7.654,84 | 100% | 7.654,84 |
| 1.34 | | Reduzir PVC/Cobertura | m | 36,87 | R\$ 23,86 | 8.797,91 | 100% | 8.797,91 |
| 1.34 | 8.3.3.1 | Placa para encaixe em grade de los cantaria | | | | | | |
| 1.34 | | Placa em grade para encaixe em los cantaria, medida 12x12x1,5 cm/100 | m | 38,1 | R\$ 120,34 | 4.584,99 | 100% | 4.584,99 |
| 1.34 | | Placa em grade para encaixe em los cantaria, medida 12x12x1,5 cm/100 | m | 36,1 | R\$ 120,34 | 4.344,29 | 100% | 4.344,29 |
| 1.34 | 8.4 | Relevo | | | | | | |
| 1.34 | 8.4.1 | Relevo em las de 12x12x1,5 cm | | | | | | |
| 1.34 | | Relevo em las de 12x12x1,5 cm | m2 | 120 | R\$ 2,33 | 2.796,00 | 100% | 2.796,00 |
| 1.34 | | Relevo em las de 12x12x1,5 cm/100 | m2 | 1.600 | R\$ 2,33 | 3.728,00 | 100% | 3.728,00 |
| 1.34 | | Relevo em las - 2 dimensões/100 | m2 | 875 | R\$ 11,23 | 9.825,75 | 100% | 9.825,75 |
| 1.34 | | Relevo em las - 2 dimensões/Cobertura | m2 | 124,7 | R\$ 11,23 | 1.400,19 | 100% | 1.400,19 |
| 1.34 | | Relevo em las - 2 dimensões/100 | m2 | 380 | R\$ 9,97 | 3.789,26 | 100% | 3.789,26 |
| 1.34 | | Relevo em las - 2 dimensões/Cobertura | m2 | 340 | R\$ 9,97 | 3.389,80 | 100% | 3.389,80 |
| 1.34 | 8.4.2 | Relevo em las de 12x12x1,5 cm | | | | | | |
| 1.34 | | Relevo em las - 2 dimensões/100 | m2 | 428 | R\$ 11,23 | 4.804,36 | 100% | 4.804,36 |
| 1.34 | | Relevo em las - 2 dimensões/Cobertura | m2 | 408 | R\$ 11,23 | 4.581,84 | 100% | 4.581,84 |
| 1.34 | | Relevo em las - 2 dimensões/100 | m2 | 722,5 | R\$ 8,87 | 6.408,58 | 100% | 6.408,58 |
| 1.34 | | Relevo em las - 2 dimensões/Cobertura | m2 | 529,5 | R\$ 8,87 | 4.696,67 | 100% | 4.696,67 |
| 1.34 | 8.5 | Fôrma | | | | | | |
| 1.34 | 8.5.1 | Fôrma de gesso Standard - Aplica / Gesso / 160/30x30x3 | | | | | | |
| 1.34 | | Fôrma de gesso Standard 2,00 x 0,30 x 0,30 | m2 | 506 | R\$ 40,94 | 20.717,76 | 100% | 20.717,76 |
| 1.34 | | Fôrma de gesso Standard com B de recorte Cobertura | m2 | 80,42 | R\$ 40,94 | 32.934,39 | 100% | 32.934,39 |
| 1.34 | 8.5.2 | Fôrma de gesso B.U. - Bateria de Aplica | | | | | | |
| 1.34 | | Fôrma de gesso B.U. com B de recorte/100 | m2 | 45,98 | R\$ 38,24 | 1.757,89 | 100% | 1.757,89 |
| 1.34 | | Fôrma de gesso B.U. com B de recorte/Cobertura | m2 | 94,07 | R\$ 38,24 | 3.597,82 | 100% | 3.597,82 |
| 1.34 | 8.5.3 | Requisitos de Fôrma de gesso Standard - Aplica/Gesso/160/30x30x3 | | | | | | |
| 1.34 | | Requisitos de fôrma de gesso Standard/100 | m | 243 | R\$ 1,50 | 3.645,00 | 100% | 3.645,00 |
| 1.34 | | Requisitos de fôrma de gesso Standard/Cobertura | m | 508 | R\$ 1,50 | 7.620,00 | 100% | 7.620,00 |
| 1.34 | | | | | | | | |
| 1.34 | 8.6 | Revestimento e acabamento | | | | | | |
| 1.34 | 8.6.1 | Revestimento e acabamento - Tipologia / Formatação / Interiores | | | | | | |
| 1.34 | | Revestimento e acabamento - Tipologia / Formatação / Interiores - Tipo B - 100 | m2 | 38,88 | R\$ 488,40 | 18.984,00 | 100% | 18.984,00 |
| 1.34 | | Revestimento e acabamento - Tipologia / Formatação / Interiores - Tipo B - 100 | m2 | 3,00 | R\$ 811,78 | 2.435,34 | 100% | 2.435,34 |
| 1.34 | | Revestimento e acabamento - Tipologia / Formatação / Interiores - Tipo B - Cobertura | m2 | 13,86 | R\$ 488,40 | 6.759,32 | 100% | 6.759,32 |
| 1.34 | | Revestimento e acabamento - Tipologia / Formatação / Interiores - Tipo B - Cobertura | m2 | 3,09 | R\$ 811,78 | 2.508,40 | 100% | 2.508,40 |
| 1.34 | 8.7 | Relevo | | | | | | |
| 1.34 | 8.7.1 | Relevo - Tipologia / Formatação / Interiores | | | | | | |
| 1.34 | | Relevo - Tipologia / Formatação / Interiores - Tipo B - 100 | m2 | 18,00 | R\$ 1.247,28 | 22.451,04 | 100% | 22.451,04 |
| 1.34 | | Relevo - Tipologia / Formatação / Interiores - Tipo B - 100 | m2 | 1,00 | R\$ 1.247,28 | 1.247,28 | 100% | 1.247,28 |

continua na próxima folha

continuação da folha anterior, Registro nº 18443

DocuSign Envelope ID: 766626D4-087C-4E9D-8C03-1FA236E3387C

| ITEM | SUB ITEM | DESCRIÇÃO | unid. | QUANT | UNID. PRE | TOTAL PRE | Quantid | PRE |
|------|----------|---|-------|-------|--------------|-----------|---------|-----------|
| 1.34 | | Colação - Tomada / Armário (Módulo) - Tipo A - 20 pax | Q | 02,00 | R\$ 1.420,23 | 27.041,76 | 100% | 17.102,76 |
| 1.34 | | Colação - Tomada / Armário (Módulo) - Tipo B - 30 pax | Q | 2,00 | R\$ 1.714,00 | 3.428,00 | 100% | 3.428,00 |
| 1.34 | 3.3 | Luminária e Sinalização | | | | | | |
| 1.34 | 3.3.1 | Luminária e Sinalização | | | | | | |
| 1.34 | | Luminária e Sinalização - Tipo B - 300 | Q | 18,00 | R\$ 450,00 | 9.900,00 | 100% | 9.900,00 |
| 1.34 | | Luminária e Sinalização - Tipo B - 500 | Q | 3,00 | R\$ 695,70 | 2.087,10 | 100% | 2.087,10 |
| 1.34 | | Luminária e Sinalização - Tipo A - Colônia | Q | 11,00 | R\$ 800,00 | 8.800,00 | 100% | 8.800,00 |
| 1.34 | | Luminária e Sinalização - Tipo B - Colônia | Q | 3,00 | R\$ 695,70 | 2.087,10 | 100% | 2.087,10 |
| 1.34 | 3.4 | Dispositivos | | | | | | |
| 1.34 | 3.4.1 | Dispositivos | | | | | | |
| 1.34 | | Dispositivos - Tipo A - 300 | Q | 18,00 | R\$ 190,00 | 3.420,00 | 100% | 3.420,00 |
| 1.34 | | Dispositivos - Tipo B - 300 | Q | 2,00 | R\$ 190,00 | 380,00 | 100% | 380,00 |
| 1.34 | | Dispositivos - Tipo B - Colônia | Q | 10,00 | R\$ 190,00 | 1.900,00 | 100% | 1.900,00 |
| 1.34 | | Dispositivos - Tipo B - Colônia | Q | 1,00 | R\$ 190,00 | 190,00 | 100% | 190,00 |
| 1.34 | 3.5 | Quilômetros elétricos | | | | | | |
| 1.34 | 3.5.1 | Quilômetros elétricos | | | | | | |
| 1.34 | | Quilômetros elétricos - Tipo B - 40 | Q | 10,00 | R\$ 89,00 | 890,00 | 100% | 890,00 |
| 1.34 | | Quilômetros elétricos - Tipo B - 50 | Q | 3,00 | R\$ 89,00 | 267,00 | 100% | 267,00 |
| 1.34 | | Quilômetros elétricos - Tipo A - Colônia | Q | 32,00 | R\$ 89,00 | 2.848,00 | 100% | 2.848,00 |
| 1.34 | | Quilômetros elétricos - Tipo B - Colônia | Q | 2,00 | R\$ 89,00 | 178,00 | 100% | 178,00 |
| 1.34 | 3.6 | Instalações elétricas | | | | | | |
| 1.34 | 3.6.1 | Instalações elétricas | | | | | | |
| 1.34 | | Instalações elétricas - Tipo B - 300 | Q | 18,00 | R\$ 1.056,20 | 19.011,60 | 100% | 19.011,60 |
| 1.34 | | Instalações elétricas - Tipo B - 500 | Q | 3,00 | R\$ 1.313,04 | 3.939,12 | 100% | 3.939,12 |
| 1.34 | | Instalações elétricas - Tipo A - Colônia (sem cab) | Q | 21,00 | R\$ 1.281,70 | 26.915,70 | 100% | 26.915,70 |
| 1.34 | | Instalações elétricas - Tipo B - Colônia (sem cab) | Q | 3,00 | R\$ 1.313,04 | 3.939,12 | 100% | 3.939,12 |
| 1.34 | 3.7 | Instalações TV | | | | | | |
| 1.34 | 3.7.1 | Instalações TV | | | | | | |
| 1.34 | | Instalações TV - Tipo A - 300 | Q | 18,00 | R\$ 200,00 | 3.600,00 | 100% | 3.600,00 |
| 1.34 | | Instalações TV - Tipo B - 300 | Q | 3,00 | R\$ 280,00 | 840,00 | 100% | 840,00 |
| 1.34 | | Instalações TV - Tipo A - Colônia | Q | 12,00 | R\$ 330,00 | 3.960,00 | 100% | 3.960,00 |
| 1.34 | | Instalações TV - Tipo B - Colônia | Q | 3,00 | R\$ 330,00 | 990,00 | 100% | 990,00 |
| 1.34 | 3.8 | Instalações de telefonia | | | | | | |
| 1.34 | 3.8.1 | Instalações de telefonia | | | | | | |
| 1.34 | | Instalações telefônicas - Tipo A - 300 (incluindo mão de obra de instalação de rede) | Q | 18,00 | R\$ 302,86 | 5.451,48 | 100% | 5.451,48 |
| 1.34 | | Instalações telefônicas - Tipo B - 300 (incluindo mão de obra de instalação de rede) | Q | 3,00 | R\$ 302,86 | 908,58 | 100% | 908,58 |
| 1.34 | | Instalações telefônicas - Tipo A - 30 pax (incluindo mão de obra de instalação de rede) | Q | 12,00 | R\$ 502,00 | 6.024,00 | 100% | 6.024,00 |
| 1.34 | | Instalações telefônicas - Tipo B - 30 pax (incluindo mão de obra de instalação de rede) | Q | 3,00 | R\$ 502,00 | 1.506,00 | 100% | 1.506,00 |
| 1.34 | 3.9 | Água Fria e Água Quente | | | | | | |
| 1.34 | 3.9.1 | Posto de água fria - 20 metros apartamento Tipo 1.1 | unid | 01,00 | R\$ 90,04 | 90,04 | 100% | 90,04 |
| 1.34 | | Posto de água fria - 20 metros apartamento Tipo 1.2 | unid | 3,00 | R\$ 90,04 | 270,12 | 100% | 270,12 |
| 1.34 | | Posto de água fria - 20 metros apartamento Tipo 1.3 | unid | 01,00 | R\$ 90,04 | 90,04 | 100% | 90,04 |
| 1.34 | | Posto de água fria - 20 metros apartamento Tipo 1.4 | unid | 01,00 | R\$ 90,04 | 90,04 | 100% | 90,04 |
| 1.34 | 3.9.2 | Posto de água fria - 20 metros apartamento Tipo 1.1 | unid | 01,00 | R\$ 90,04 | 90,04 | 100% | 90,04 |
| 1.34 | | Posto de água fria - 20 metros apartamento Tipo 1.2 | unid | 3,00 | R\$ 90,04 | 270,12 | 100% | 270,12 |
| 1.34 | | Posto de água fria - 20 metros apartamento Tipo 1.3 | unid | 01,00 | R\$ 90,04 | 90,04 | 100% | 90,04 |
| 1.34 | | Posto de água fria - 20 metros apartamento Tipo 1.4 | unid | 01,00 | R\$ 90,04 | 90,04 | 100% | 90,04 |

continua na próxima folha

continuação da folha anterior, Registro nº 18443

DocuSign Envelope ID: 706600DA-8B7C-4E80-8C03-1FA236E3297C

| ITEM | SUB ITEM | DESCRIÇÃO | UNID. | QUANT. | UNIT. R\$ | TOTAL R\$ | Quantid. | R\$ |
|--------------|----------|---|-------|--------|--------------|-----------------------|----------|-----------------------|
| 1.14 | | Ponto de água fria - lavatório apartamento TPO 01 000 | unid. | 2,00 | R\$ 58,50 | 117,00 | 100% | 117,00 |
| 1.15 | | Ponto de água fria - lavatório apartamento TPO 01 000/001 | unid. | 2,00 | R\$ 58,50 | 117,00 | 100% | 117,00 |
| 1.16 | 8.1.1 | Ponto de água fria (respostachamento) - banheira sanitária - apartamento (Item 2) | | | | | | |
| 1.16 | | Ponto de água fria (respostachamento) - banheira sanitária apartamento TPO A1 000 | unid. | 18,00 | R\$ 58,50 | 1.053,00 | 100% | 1.053,00 |
| 1.16 | | Ponto de água fria (respostachamento) - banheira sanitária apartamento TPO A1 000/001 | unid. | 18,00 | R\$ 58,50 | 1.053,00 | 100% | 1.053,00 |
| 1.16 | | Ponto de água fria (respostachamento) - banheira sanitária apartamento TPO B1 000 | unid. | 2,00 | R\$ 58,50 | 117,00 | 100% | 117,00 |
| 1.16 | | Ponto de água fria (respostachamento) - banheira sanitária apartamento TPO B1 000/001 | unid. | 2,00 | R\$ 58,50 | 117,00 | 100% | 117,00 |
| 1.16 | 8.1.5 | Ponto de água quente - chuveiro - apartamento (Item 3) | | | | | | |
| 1.16 | | Ponto de água quente - chuveiro apartamento TPO A1 000 | unid. | 38,00 | R\$ 17,70 | 672,60 | 100% | 672,60 |
| 1.16 | | Ponto de água quente - chuveiro apartamento TPO A1 000/001 | unid. | 38,00 | R\$ 17,70 | 672,60 | 100% | 672,60 |
| 1.16 | | Ponto de água quente - chuveiro apartamento TPO B1 000 | unid. | 2,00 | R\$ 17,70 | 35,40 | 100% | 35,40 |
| 1.16 | | Ponto de água quente - chuveiro apartamento TPO B1 000/001 | unid. | 2,00 | R\$ 17,70 | 35,40 | 100% | 35,40 |
| 1.16 | 8.1.7 | Ponto de água quente - lavatório - apartamento (Item 1) | | | | | | |
| 1.16 | | Ponto de água quente - lavatório apartamento TPO A1 000 | unid. | 18,00 | R\$ 17,70 | 318,60 | 100% | 318,60 |
| 1.16 | | Ponto de água quente - lavatório apartamento TPO A1 000/001 | unid. | 18,00 | R\$ 17,70 | 318,60 | 100% | 318,60 |
| 1.16 | | Ponto de água quente - lavatório apartamento TPO B1 000 | unid. | 2,00 | R\$ 17,70 | 35,40 | 100% | 35,40 |
| 1.16 | | Ponto de água quente - lavatório apartamento TPO B1 000/001 | unid. | 2,00 | R\$ 17,70 | 35,40 | 100% | 35,40 |
| 1.16 | 8.1 | Itipico | | | | | | |
| 1.16 | 8.2.1 | Ponto de água - instalação (incluindo todos os materiais e mão-de-obra) - Item 1 e Item 2 | | | | | | |
| 1.16 | | Ponto de água - apartamento Tipo A1 000 | unid. | 18,00 | R\$ 289,77 | 5.215,86 | 100% | 5.215,86 |
| 1.16 | | Ponto de água - apartamento Tipo B1 000 | unid. | 2,00 | R\$ 289,77 | 579,54 | 100% | 579,54 |
| 1.16 | | | | | | | | |
| 1.16 | 10.1 | Instalação de climatização - 21000 BTU | | | | | | |
| 1.16 | 10.1.1 | Instalação para o condicionado - apartamento (Item 1 e Item 2) | | | | | | |
| 1.16 | | Ponto de água para instalação de ar condicionado - apartamentos (Item 1 e Item 2) | m | 68,00 | R\$ 342,08 | 23.261,44 | 100% | 23.261,44 |
| 1.16 | | Ponto de água - unidades internas e externas | m | 133,00 | R\$ 58,50 | 7.770,50 | 100% | 7.770,50 |
| 1.16 | 10.1.2 | Desenvolvimento de climatização - apartamentos (Item 2) | | | | | | |
| 1.16 | | Split Inverter 30000 BTU (para 1 e 2) - apartamento | unid. | 18,00 | | | | |
| 1.16 | | | | | | | | |
| 1.16 | 11.1 | Unidade | | | | | | |
| 1.16 | 11.1.1 | Unidade interna e externa | | | | | | |
| 1.16 | | Unidade interna e externa (A) Split Inverter 30000 BTU (para 1 e 2) - apartamento | unid. | 22,00 | R\$ 589,43 | 13.057,46 | 100% | 13.057,46 |
| 1.16 | | Unidade interna e externa (B) Split Inverter 30000 BTU (para 1 e 2) - apartamento | unid. | 34,00 | R\$ 322,43 | 11.162,62 | 100% | 11.162,62 |
| 1.16 | 11.2 | Itipico | | | | | | |
| 1.16 | 11.2.1 | Unidade externa | | | | | | |
| 1.16 | | Unidade externa (A) Split Inverter 30000 BTU (para 1 e 2) - apartamento | unid. | 22,00 | R\$ 1.239,79 | 27.275,38 | 100% | 27.275,38 |
| 1.16 | | Unidade externa (B) Split Inverter 30000 BTU (para 1 e 2) - apartamento | unid. | 34,00 | R\$ 1.239,79 | 42.152,86 | 100% | 42.152,86 |
| 1.16 | 11.3 | Tanque | | | | | | |
| 1.16 | 11.3.1 | Tanque sanitário | | | | | | |
| 1.16 | | Tanque sanitário (A) para apartamento (Item 1 e Item 2) | unid. | 34,00 | R\$ 111,20 | 3.780,80 | 100% | 3.780,80 |
| TOTAL | | | | | | R\$ 838.040,00 | | R\$ 838.040,00 |

99,00%

continua na próxima folha

DocuSign Envelope ID: 70882DDA-057C-4E90-8C05-1FA238E3287C

| GER - PLANILHA ORÇAMENTÁRIA - CONTRATO CONSTRUTAS | | | | | | | Resumo Físico em R\$ | |
|---|----------|---|------|--------|--------------|-----------|----------------------|-----------|
| ITEM | SUB ITEM | DESCRIÇÃO | UNID | QUANT | UNIT PRE | TOTAL PRE | % Execução | RE |
| 1.00 | | MATERIA | | | | | | 100% |
| 1.00 | 2 | Ferramentas Elétricas | | | | | | |
| 1.00 | 2.1 | Alumínio | | | | | | |
| 1.00 | 2.2 | Ferro | | | | | | |
| 1.00 | 2.2.1 | Ferrado de perfil 30x30, 30x40x30 - 30x40x30x30 - 30x40x30x30 | | | | | | |
| 1.00 | | Ferrado de perfil 30x30, esp. 3mm (30) | m3 | 34,31 | R\$ 193,87 | 6.650,48 | 80% | 7.008,24 |
| 1.00 | 2.2.2 | Ferrado de perfil 30x30x30 (4) 30x30x30 - 30x30x30, esp. 3mm - 30x30x30 | | | | | | |
| 1.00 | | Ferrado de perfil 30x30x30, esp. 3mm (30) | m3 | 330,75 | R\$ 198,45 | 67.048,25 | 70% | 47.332,30 |
| 1.00 | 2.2.3 | Ferrado de perfil 30x30, esp. 3mm - 30x30x30 | | | | | | |
| 1.00 | | Ferrado de perfil 30x30, esp. 3mm (30) | m3 | 113,00 | R\$ 35,00 | 3.955,00 | 70% | 11.125,00 |
| 1.00 | | Ferrado de perfil 30x30, esp. 3mm - Colômbia | m3 | 258,8 | R\$ 86,20 | 22.288,16 | 80% | 21.790,00 |
| 1.00 | 2.2.4 | Ferrado de perfil 30x30, esp. 3mm - 30x30x30 | | | | | | |
| 1.00 | | Ferrado de perfil 30x30, esp. 3mm (30) | m3 | 24,8 | R\$ 17,65 | 437,62 | 70% | 1.942,48 |
| 1.00 | | Equipamentos / Despesas em Viagem | | | | | | |
| 1.00 | 4.1 | Equipamentos | | | | | | |
| 1.00 | 4.2.2 | Equipamentos de PVC - 30x30x30 | | | | | | |
| 1.00 | | Equipamentos de PVC 30x30x30 - 30x30x30 - Bloco B - 30x30 | m3 | 1 | R\$ 1.917,75 | 1.917,75 | 100% | 1.817,75 |
| 1.00 | | Equipamentos de PVC 30x30x30 - Colômbia - Bloco B - 30x30 | m3 | 9 | R\$ 792,33 | 7.130,97 | | |
| 1.00 | 4.2.4 | Equipamentos de materiais | | | | | | |
| 1.00 | | Equipamentos de material 30x30 - Bloco B | m3 | 41 | R\$ 1.091,48 | 44.760,68 | | |
| 1.00 | | Equipamentos de material 30x30 - Bloco B | m3 | 22 | R\$ 1.091,06 | 24.003,32 | | |
| 1.00 | 4.3 | Viagem | | | | | | |
| 1.00 | 4.3.3 | Despesas com materiais | | | | | | |
| 1.00 | | Despesas com materiais em parte de materiais e ferramentas em viagem - 1 folha de viagem / 30x30 | m3 | 18 | R\$ 488,81 | 8.798,58 | | |
| 1.00 | | Despesas com materiais em parte de materiais e ferramentas em viagem - 1 folha de viagem / Colômbia | m3 | 28 | R\$ 458,41 | 12.815,48 | | |
| 1.00 | | Impermeabilização e Colômbia | | | | | | |
| 1.00 | 5.1 | Impermeabilização | | | | | | |
| 1.00 | 5.1.1 | Impermeabilização com argamassa solúvel - Bloco B / Colômbia | | | | | | |
| 1.00 | | Impermeabilização com argamassa solúvel - 1M | m2 | 223 | R\$ 37,30 | 8.317,10 | 70% | 1.200,00 |
| 1.00 | | Impermeabilização com argamassa solúvel - Colômbia | m2 | 223 | R\$ 37,30 | 8.317,10 | 30% | 9.454,44 |
| 1.00 | | Acabamentos | | | | | | |
| 1.00 | 6.1 | Acabamentos orgânicos internos de paredes | | | | | | |
| 1.00 | 6.1.1 | Massa para reboco | | | | | | |
| 1.00 | | Massa para reboco / Colômbia | m3 | 1.026 | R\$ 36,71 | 37.666,46 | 200% | 33.044,18 |
| 1.00 | 6.2 | Acabamentos orgânicos de paredes | | | | | | |
| 1.00 | 6.2.1 | Parquetado Portinari Wood (Linha Tropic) Brasilado - Tábua decorada das bordas | | | | | | |
| 1.00 | | Parquetado Portinari Wood (Linha Tropic) Brasilado - (30) | m2 | 412,7 | R\$ 154,41 | 63.678,87 | 80% | 30.670,34 |
| 1.00 | | Parquetado Portinari Wood (Linha Tropic) Brasilado - Colômbia | m2 | 388,2 | R\$ 154,41 | 59.968,36 | 80% | 33.222,34 |
| 1.00 | 6.4 | Acabamentos especiais de paredes | | | | | | |
| 1.00 | 6.4.5 | Relevo e linhas | | | | | | |
| 1.00 | | Relevo em gesso (1/2) especial - para relevo (esp. 30mm) / 30x30 | m | 13,0 | R\$ 182,71 | 2.375,23 | | |
| 1.00 | | Relevo em gesso (1/2) especial - relevo (120x300) - 30x30 - 30x30 | m | 34 | | | | |
| 1.00 | | Relevo em gesso (1/2) especial - relevo (120x300) - 30x30 - 30x30 | m | 18,8 | | | | |
| 1.00 | 6.5 | Piso - Acabamentos especiais | | | | | | |
| 1.00 | 6.5.4 | Parquetado Portinari Capella (30) Hard Brasilado - 20x120cm - Aplica / Cava / Hall (Brasilado) | | | | | | |
| 1.00 | | Parquetado Portinari Capella (30) Hard / (30) | m2 | 600 | R\$ 97,20 | 58.320,00 | 80% | 37.304,20 |
| 1.00 | | Parquetado Portinari Capella (30) Hard / Colômbia | m2 | 487,58 | R\$ 97,20 | 47.392,58 | 80% | 37.304,20 |

DocuSign Envelope ID: F66620DA-0B7C-4E85-8C33-1FA298E2B97C

| ITEM | QUANT | UNID | VALOR UNIT | TOTAL | % Execução | RE | |
|------|--------|---|------------|--------|--------------|-----------|------|
| 1.15 | 8.5.0 | Perfilaria Perfilado 80x80 Dimensão Falsa Acabado - Barbas dos Agnos | | | | | |
| 1.16 | | Perfilaria Perfilado 80x80 Dimensão Falsa Acabado - 102 | m2 | 88,42 | R\$ 118,00 | 1.184,20 | |
| 1.17 | | Perfilaria Perfilado 80x80 Dimensão Falsa Acabado - Colômbia | m2 | 34,78 | R\$ 118,00 | 4.093,12 | 100% |
| 1.18 | 8.5.1 | Rebato PVC - Apoio / Construção / 1000 Dimensional | | | | | |
| 1.19 | | Rebato PVC 6-200x133 | m | 888,83 | R\$ 21,08 | 18.742,11 | |
| 1.20 | | Rebato PVC 6-100x73 | m | 12 | R\$ 21,08 | 253,36 | |
| 1.21 | | Rebato PVC 6-100x73/Colômbia | m | 481,41 | R\$ 21,08 | 10.133,47 | |
| 1.22 | 8.5.2 | Rebato PVC - Construção | | | | | |
| 1.23 | | Rebato PVC 101 | m | 130,41 | R\$ 15,86 | 2.068,24 | |
| 1.24 | | Rebato PVC Colômbia | m | 98,87 | R\$ 15,86 | 1.567,90 | |
| 1.25 | 8.5.11 | Gratificação para acastanhamento de losa cerâmica | | | | | |
| 1.26 | | Para losa grande para acastanhamento de losa cerâmica, marca (BRUNO) 10x10 | m | 26,5 | R\$ 233,04 | 6.174,56 | |
| 1.27 | | Para losa grande para acastanhamento de losa cerâmica, marca (BRUNO) 20x20 Colômbia | m | 20,1 | R\$ 233,04 | 4.684,16 | |
| 1.28 | 8.6 | Plafones | | | | | |
| 1.29 | 8.6.1 | Plafones internos de paredes e paredes | | | | | |
| 1.30 | | Plafão interno interno - 1 dimensão 100 | m2 | 1380 | R\$ 3,28 | 4.506,40 | 100% |
| 1.31 | | Plafão interno interno - 2 dimensão Colômbia | m2 | 1400 | R\$ 2,29 | 3.206,00 | 100% |
| 1.32 | | Plafão interno - 2 dimensão 100 | m2 | 913 | R\$ 11,25 | 10.271,50 | 100% |
| 1.33 | | Plafão interno - 2 dimensão Colômbia | m2 | 1080,2 | R\$ 11,25 | 12.154,35 | 100% |
| 1.34 | | Plafão externo - 2 dimensão 100 | m2 | 1942 | R\$ 9,87 | 19.167,54 | 100% |
| 1.35 | | Plafão externo - 2 dimensão Colômbia | m2 | 1000 | R\$ 9,87 | 9.870,00 | 100% |
| 1.36 | 8.6.2 | Plafones internos de fornos e lajes | | | | | |
| 1.37 | | Plafão interno - 2 dimensão 100 | m2 | 878 | R\$ 11,33 | 9.933,54 | 100% |
| 1.38 | | Plafão interno - 2 dimensão Colômbia | m2 | 408 | R\$ 11,33 | 4.622,64 | 100% |
| 1.39 | | Plafão interno - 2 dimensão 100 | m2 | 1113,9 | R\$ 8,87 | 9.880,70 | 100% |
| 1.40 | | Plafão interno - 2 dimensão Colômbia | m2 | 1128,8 | R\$ 8,87 | 10.011,46 | 100% |
| 1.41 | 8.7 | Forros | | | | | |
| 1.42 | 8.7.1 | Forro de gesso (pendente) - Apoio / Construção / 100 Dimensional / | | | | | |
| 1.43 | | Forro de gesso losa standard com 9 de recheio 100 | m2 | 884 | R\$ 44,80 | 39.583,20 | 100% |
| 1.44 | | Forro de gesso losa standard com 9 de recheio Colômbia | m2 | 481,42 | R\$ 42,90 | 20.642,98 | 100% |
| 1.45 | 8.7.2 | Forros de gesso 8.11 - Barbas dos agnos | | | | | |
| 1.46 | | Forro de gesso losa 8.11 com 8 de recheio 100 | m2 | 88,88 | R\$ 88,30 | 7.848,04 | 100% |
| 1.47 | | Forro de gesso losa 8.11 com 8 de recheio Colômbia | m2 | 36,02 | R\$ 88,30 | 3.180,57 | 100% |
| 1.48 | 8.7.3 | Regras de forro de gesso (standard) - Apoio / Construção / 100 Dimensional | | | | | |
| 1.49 | | Regra losa forro de gesso losa standard 100 | m | 160 | R\$ 7,80 | 1.248,00 | 100% |
| 1.50 | | Regra losa forro de gesso losa standard Colômbia | m | 158 | R\$ 7,80 | 1.232,40 | 100% |
| 1.51 | 7.1 | Interiores e azulejos | | | | | |
| 1.52 | 7.1.1 | Interiores e azulejos - Trazidos / Construção / Interiores | | | | | |
| 1.53 | | Interiores e azulejos - Trazidos / Construção / Interiores - Tipo A - 100 | m | 18,00 | R\$ 436,42 | 7.855,56 | 100% |
| 1.54 | | Interiores e azulejos - Trazidos / Construção / Interiores - Tipo B - 100 | m | 2,00 | R\$ 811,70 | 1.623,40 | 100% |
| 1.55 | | Interiores e azulejos - Trazidos / Construção / Interiores - Tipo A - Colômbia | m | 11,30 | R\$ 436,42 | 4.931,59 | 100% |
| 1.56 | | Interiores e azulejos - Trazidos / Construção / Interiores - Tipo B - Colômbia | m | 1,00 | R\$ 811,70 | 811,70 | 100% |
| 1.57 | 7.2 | Relevo | | | | | |
| 1.58 | 7.2.1 | Relevo - Trazidos / Construção / Interiores | | | | | |
| 1.59 | | Relevo - Trazidos / Construção / Interiores - Tipo A - 100 | m | 30,00 | R\$ 1.047,00 | 31.410,00 | |
| 1.60 | | Relevo - Trazidos / Construção / Interiores - Tipo B - 100 | m | 3,00 | R\$ 1.782,00 | 5.346,00 | |
| 1.61 | | Relevo - Trazidos / Construção / Interiores - Tipo A - de piso | m | 13,80 | R\$ 409,80 | 5.655,24 | |

DocuSign Envelope ID: 709600CA-BB7C-4E8D-9C03-1FA236E32B7C

| ITEM | DESCR. ITEM | UNID. | QUANT | UNIT. R\$ | TOTAL R\$ | % Execução | R\$ |
|------|--|-------|-------|--------------|-----------|------------|-----------|
| 1.14 | Instalação: Tomadas / Conexões / Interligações - Tipo B - 20 pin | U. | 370 | R\$ 4.790,26 | 5.223,98 | 100% | 5.223,97 |
| 1.14 | 7.3 Instalações elétricas | | | | | | |
| 1.14 | 7.3.1 Instalações elétricas | | | | | | |
| 1.14 | Instalações elétricas - Tipo A - 022 | U. | 14,00 | R\$ 300,00 | 4.200,00 | - | - |
| 1.14 | Instalações elétricas - Tipo B - 022 | U. | 1,00 | R\$ 466,78 | 466,78 | - | - |
| 1.14 | Instalações elétricas - Tipo A - 026/028 | U. | 12,00 | R\$ 500,00 | 6.000,00 | - | - |
| 1.14 | Instalações elétricas - Tipo B - Colônias | U. | 2,00 | R\$ 666,78 | 1.333,56 | - | - |
| 1.14 | 7.4 Iluminação | | | | | | |
| 1.14 | 7.4.1 Iluminação | | | | | | |
| 1.14 | Iluminação - Tipo A - 002 | U. | 18,00 | R\$ 108,00 | 1.972,41 | - | - |
| 1.14 | Iluminação - Tipo B - 002 | U. | 3,00 | R\$ 108,00 | 324,00 | - | - |
| 1.14 | Iluminação - Tipo A - Colônias | U. | 30,00 | R\$ 108,00 | 3.240,00 | - | - |
| 1.14 | Iluminação - Tipo B - Colônias | U. | 3,00 | R\$ 108,00 | 324,00 | - | - |
| 1.14 | 7.5 Qualidade elétrica | | | | | | |
| 1.14 | 7.5.1 Qualidade elétrica | | | | | | |
| 1.14 | Qualidade elétrica - Tipo A - 022 | U. | 85,00 | R\$ 95,00 | 7.975,00 | 80% | 6.380,00 |
| 1.14 | Qualidade elétrica - Tipo B - 022 | U. | 1,00 | R\$ 95,00 | 95,00 | 100% | 95,00 |
| 1.14 | Qualidade elétrica - Tipo A - Colônias | U. | 11,00 | R\$ 95,00 | 1.045,00 | 100% | 1.045,00 |
| 1.14 | Qualidade elétrica - Tipo B - Colônias | U. | 1,00 | R\$ 95,00 | 95,00 | 100% | 95,00 |
| 1.14 | 7.6 Instalações hidráulicas | | | | | | |
| 1.14 | 7.6.1 Instalações hidráulicas | | | | | | |
| 1.14 | Instalações hidráulicas - Tipo A - 022 | U. | 14,00 | R\$ 1.000,00 | 14.000,00 | 80% | 11.200,00 |
| 1.14 | Instalações hidráulicas - Tipo B - 022 | U. | 2,00 | R\$ 1.250,00 | 2.500,00 | 80% | 2.000,00 |
| 1.14 | Instalações hidráulicas - Tipo A - Colônias (semelh) | U. | 12,00 | R\$ 1.201,74 | 14.420,88 | 80% | 11.536,70 |
| 1.14 | Instalações hidráulicas - Tipo B - Colônias (semelh) | U. | 2,00 | R\$ 1.385,84 | 2.771,67 | 80% | 2.217,34 |
| 1.14 | 7.7 Instalações TV | | | | | | |
| 1.14 | 7.7.1 Instalações TV | | | | | | |
| 1.14 | Instalações TV - Tipo A - 002 | U. | 20,00 | R\$ 444,99 | 8.899,80 | 40% | 3.559,92 |
| 1.14 | Instalações TV - Tipo B - 002 | U. | 3,00 | R\$ 395,00 | 1.185,00 | 80% | 948,00 |
| 1.14 | Instalações TV - Tipo A - Colônias | U. | 12,00 | R\$ 338,39 | 4.060,68 | 80% | 3.248,54 |
| 1.14 | Instalações TV - Tipo B - Colônias | U. | 1,00 | R\$ 365,00 | 365,00 | 80% | 292,00 |
| 1.14 | 7.8 Instalações de telefonia | | | | | | |
| 1.14 | 7.8.1 Instalações de telefonia | | | | | | |
| 1.14 | Instalações telefônicas - Tipo A - 022 (incluindo mão de obra de instalação de rede) | U. | 15,00 | R\$ 502,66 | 7.539,90 | 80% | 6.031,92 |
| 1.14 | Instalações telefônicas - Tipo B - 022 (incluindo mão de obra de instalação de rede) | U. | 1,00 | R\$ 498,77 | 498,77 | 80% | 398,99 |
| 1.14 | Instalações telefônicas - Tipo A - 026 (incluindo mão de obra de instalação de rede) | U. | 12,00 | R\$ 498,96 | 5.987,52 | 80% | 4.789,99 |
| 1.14 | Instalações telefônicas - Tipo B - 026 (incluindo mão de obra de instalação de rede) | U. | 2,00 | R\$ 508,77 | 1.017,54 | 80% | 814,03 |
| 1.14 | 8.2 Água Fria e Água Quente | | | | | | |
| 1.14 | 8.2.1 Pontos de água fria - (chuveiros - apartamentos (Base I)) | | | | | | |
| 1.14 | Pontos de água fria - chuveiros - apartamentos (Tipo A) 022 | unid. | 26,00 | R\$ 88,24 | 2.304,24 | 100% | 2.304,24 |
| 1.14 | Pontos de água fria - chuveiros - apartamentos (Tipo B) 022 | unid. | 1,00 | R\$ 88,24 | 88,24 | 100% | 88,24 |
| 1.14 | Pontos de água fria - chuveiros - apartamentos (Tipo A) Colônias | unid. | 11,00 | R\$ 94,34 | 1.037,74 | 100% | 1.037,74 |
| 1.14 | Pontos de água fria - chuveiros - apartamentos (Tipo B) Colônias | unid. | 1,00 | R\$ 94,34 | 94,34 | 100% | 94,34 |
| 1.14 | 8.2.2 Pontos de água fria - sanitários - apartamentos (Base I) | | | | | | |
| 1.14 | Pontos de água fria - sanitários - apartamentos (Tipo A) 022 | unid. | 26,00 | R\$ 94,34 | 2.452,84 | 100% | 2.452,84 |
| 1.14 | Pontos de água fria - sanitários - apartamentos (Tipo B) Colônias | unid. | 1,00 | R\$ 94,34 | 94,34 | 100% | 94,34 |
| 1.14 | Pontos de água fria - sanitários - apartamentos (Tipo B) 022 | unid. | 1,00 | R\$ 84,34 | 84,34 | 100% | 84,34 |

DocuSign Envelope ID: 709320DA-287C-4E80-8C03-1FA208E3287C

| ITEM | DESCRIÇÃO | UNID. | QUANT. | UNIT. R\$ | TOTAL R\$ | % Execução | R\$ |
|--------------|--|-------|--------|--------------|----------------------|------------|-----------------------|
| 1.16 | Ponto de Água Frio - Instalação apartamento TPO B Colômbia | unid. | 1,20 | R\$ 98,34 | 118,00 | 100% | 118,00 |
| 1.17 | 8.1.1 Ponto de água fria (reservatório) - Instalação apartamento (Item 1) | | | | | | |
| 1.18 | Ponto de água fria (reservatório) - Instalação apartamento TPO A' 101 | unid. | 11,00 | R\$ 98,34 | 1.081,74 | 900% | 1.081,74 |
| 1.19 | Ponto de água fria (reservatório) - Instalação apartamento TPO B' Colômbia | unid. | 11,00 | R\$ 98,34 | 900,11 | 100% | 900,11 |
| 1.20 | Ponto de água fria (reservatório) - Instalação apartamento TPO B' 101 | unid. | 1,00 | R\$ 98,34 | 118,00 | 900% | 118,00 |
| 1.21 | Ponto de água fria (reservatório) - Instalação apartamento TPO B' Colômbia | unid. | 1,00 | R\$ 98,34 | 118,00 | 90% | 118,00 |
| 1.22 | 8.1.2 Ponto de água quente - Instalação apartamento (Item 1) | | | | | | |
| 1.23 | Ponto de água quente - Instalação apartamento TPO B' 101 | unid. | 10,20 | R\$ 77,18 | 1.385,20 | 100% | 1.385,20 |
| 1.24 | Ponto de água quente - Instalação apartamento TPO A' Colômbia | unid. | 10,20 | R\$ 77,18 | 936,11 | 100% | 936,11 |
| 1.25 | Ponto de água quente - Instalação apartamento TPO B' 101 | unid. | 1,48 | R\$ 77,18 | 194,90 | 100% | 194,90 |
| 1.26 | Ponto de água quente - Instalação apartamento TPO B' Colômbia | unid. | 2,20 | R\$ 77,18 | 180,36 | 100% | 180,36 |
| 1.27 | 8.1.3 Ponto de água quente - Instalação apartamento (Item 1) | | | | | | |
| 1.28 | Ponto de água quente - Instalação apartamento TPO A' 101 | unid. | 10,20 | R\$ 77,18 | 1.385,20 | 100% | 1.385,20 |
| 1.29 | Ponto de água quente - Instalação apartamento TPO A' Colômbia | unid. | 10,20 | R\$ 77,18 | 936,11 | 100% | 936,11 |
| 1.30 | Ponto de água quente - Instalação apartamento TPO B' 101 | unid. | 1,00 | R\$ 77,18 | 118,00 | 100% | 118,00 |
| 1.31 | Ponto de água quente - Instalação apartamento TPO B' Colômbia | unid. | 1,00 | R\$ 77,18 | 118,00 | 100% | 118,00 |
| 1.32 | 8.2 Sigaite | | | | | | |
| 1.33 | 8.2.1 Ponto de registro - apartamentos (Inclusão) de água e valvulas de controle (Item 1 e Item 2) | | | | | | |
| 1.34 | Ponto de registro - apartamento Tipo A' 101 | unid. | 38,00 | R\$ 198,71 | 3.350,88 | 100% | 3.350,88 |
| 1.35 | Ponto de registro - apartamento Tipo B' 101 | unid. | 1,00 | R\$ 198,71 | 211,11 | 100% | 211,11 |
| 1.36 | 8.3 | | | | | | |
| 1.37 | 8.3.1 Instalação de chuveiro - (Item 1) | | | | | | |
| 1.38 | 8.3.1.1 Instalação para o chuveiro - apartamento (Item 1 e Item 2) | | | | | | |
| 1.39 | Ponto de água para instalação de ar condicionado - apartamentos (Item 1 e Item 2) | m | 60,00 | R\$ 292,50 | 17.550,00 | 100% | 17.550,00 |
| 1.40 | Ponto de água - unidades internas e externas | m | 130,00 | R\$ 50,50 | 7.365,00 | 100% | 7.365,00 |
| 1.41 | 8.3.1.2 Equipamento de climatização - apartamento (Item 1) | | | | | | |
| 1.42 | Equipamento de climatização - apartamento | unid. | 60,00 | | | | |
| 1.43 | 8.4 | | | | | | |
| 1.44 | 8.4.1 Louças | | | | | | |
| 1.45 | 8.4.1.1 Louças brancas e azuis | | | | | | |
| 1.46 | Louças brancas e azuis/ 101 (Item com caixa, cuba e acessórios) | m | 21,00 | R\$ 580,40 | 12.168,40 | | |
| 1.47 | Louças brancas e azuis/ Colômbia (Item com caixa, cuba e acessórios) | m | 14,00 | R\$ 580,40 | 8.125,60 | | |
| 1.48 | 8.4.2 Móveis | | | | | | |
| 1.49 | 8.4.2.1 Móveis cozinha | | | | | | |
| 1.50 | Móveis cozinha/ 101 (Item com bancada e acessórios) | m | 21,00 | R\$ 1.200,70 | 25.214,70 | | |
| 1.51 | Móveis cozinha/ Colômbia (Item com bancada e acessórios) | m | 14,00 | R\$ 1.200,70 | 17.009,80 | | |
| 1.52 | 8.4.3 Têxteis | | | | | | |
| 1.53 | 8.4.3.1 Têxteis cortina | | | | | | |
| 1.54 | Têxteis cortina/ 101 (Item com caixa e acessórios) - (Item 1 e Item 2) | unid. | 60,00 | R\$ 111,00 | 6.660,00 | | |
| TOTAL | | | | | R\$ 81.000,00 | | R\$ 483.274,18 |

DocuSign Envelope ID: 709920DA-0B7C-4E80-6C03-1FA238E3297C

| IGTR - PLANILHA ORÇAMENTÁRIA - CONTRATO CONSTRUARTE | | | | | | Avanço Físico da Obra | | |
|---|-------|---|---------|--------|--------------|-----------------------|------------|------------|
| ITEM | UNID | DESCRIMINAÇÃO | UNID. | QUANT | UNIT. R\$ | TOTAL R\$ | % Execução | R\$ |
| 1.17 | | BLOCO E | | | | R\$ 1,00 | - | - |
| 1.17 | | Paralelos e Fendas | | | | | | |
| 1.17 | 3.1 | Alvenarias | | | | | | |
| 1.17 | 3.2 | Rezes | | | | | | |
| 1.17 | 3.2.1 | Paralelo drywall 8,0, 14 abajou + B de rocha, esp. 15cm - DUPLA | | | | | | |
| 1.17 | | Paralelo drywall 8,0, esp. 20cm/ 50l | m2 | 58,25 | R\$ 154,87 | 9.009,45 | 100% | 9.009,45 |
| 1.17 | 3.2.2 | Paralelo drywall Standard 14 Chapas+ B de rocha, esp. 15cm - DUPLA | | | | | | |
| 1.17 | | Paralelo drywall Standard, esp. 15cm/ 50l | m2 | 535,73 | R\$ 126,43 | 67.646,13 | 100% | 67.646,13 |
| 1.17 | 3.2.3 | Paralelo drywall 8,0, esp. 15cm - SIMPLIS | | | | | | |
| 1.17 | | Paralelo drywall 8,0, esp. 20cm/ 50l | m2 | 815,95 | R\$ 59,80 | 48.804,57 | 100% | 48.804,57 |
| 1.17 | | Paralelo drywall 8,0, esp. 20cm/ Cobertura | m2 | 238,8 | R\$ 69,35 | 16.551,15 | 100% | 16.551,15 |
| 1.17 | 3.2.3 | Paralelo drywall ST, esp. 20cm - SIMPLIS | | | | | | |
| 1.17 | | Paralelo drywall ST, esp. 20cm/ 50l | m2 | 34,5 | R\$ 77,51 | 2.674,07 | 200% | 5.348,15 |
| 1.17 | | Esquadrias, Corrimão e Vigas | | | | | | |
| 1.17 | 4.1 | Esquadrias | | | | | | |
| 1.17 | 4.1.1 | Esquadrias de PVC - Interiores | | | | | | |
| 1.17 | | Esquadrias de PVC Interiores/ Cobertura - Bloco E - CPD | unid. | 9 | R\$ 1.877,76 | 1.690,00 | 100% | 1.690,00 |
| 1.17 | | Esquadrias de PVC Interiores/ Cobertura - Bloco E - SIMPT | unid. | 9 | R\$ 792,32 | 7.131,76 | 100% | 7.131,76 |
| 1.17 | 4.1.4 | Esquadrias de madeira | | | | | | |
| 1.17 | | Esquadrias de madeira/ 50l - Bloco E | unidade | 41 | R\$ 1.351,02 | 55.394,50 | 99% | 54.823,23 |
| 1.17 | | Esquadrias de madeira/ Cobertura - Bloco E | unidade | 12 | R\$ 1.351,02 | 16.212,24 | 100% | 16.212,24 |
| 1.17 | 4.2 | Vigas | | | | | | |
| 1.17 | 4.2.1 | Box sanitário | | | | | | |
| 1.17 | | Box sanitário com perfil de alumínio e fechamento em vidro - 1 folha de corrimão/ 50l | unid. | 18 | R\$ 498,41 | 9.071,38 | - | - |
| 1.17 | | Box sanitário com perfil de alumínio e fechamento em vidro - 1 folha de corrimão/ Cobertura | unid. | 14 | R\$ 498,41 | 6.977,74 | 200% | 13.955,48 |
| 1.17 | | Impermeabilização e Coberturas | | | | | | |
| 1.17 | 5.1 | Impermeabilizações | | | | | | |
| 1.17 | 5.1.1 | Impermeabilização com revestimento asfáltico - For dos banhos/ Vãos Internos | | | | | | |
| 1.17 | | Impermeabilização com argamassa polimérica - 50l | m2 | 133 | R\$ 37,80 | 5.027,90 | 100% | 5.027,90 |
| 1.17 | | Impermeabilização com argamassa polimérica - Cobertura | m2 | 200 | R\$ 37,80 | 7.560,00 | 100% | 7.560,00 |
| 1.17 | | Revestimentos | | | | | | |
| 1.17 | 6.1 | Revestimentos argamassado internos de paredes | | | | | | |
| 1.17 | 6.1.2 | Massa única interna | | | | | | |
| 1.17 | | Massa única interna / Cobertura | m2 | 1324 | R\$ 16,77 | 22.104,78 | 200% | 44.209,56 |
| 1.17 | 6.2 | Revestimentos internos de paredes | | | | | | |
| 1.17 | 6.2.1 | Porcelanato Fortimar 30x30 Urban Trazas Relevo não - Trazes as paredes das banhas | | | | | | |
| 1.17 | | Porcelanato Fortimar 30x30 Urban Trazes Relevo não - 50l | m2 | 402,3 | R\$ 191,11 | 76.878,58 | 200% | 153.757,16 |
| 1.17 | | Porcelanato Fortimar 30x30 Urban Trazes Relevo não - Cobertura | m2 | 245,5 | R\$ 191,11 | 46.918,26 | 200% | 93.836,52 |
| 1.17 | 6.3 | Revestimentos especiais de paredes | | | | | | |
| 1.17 | 6.3.1 | Molduras e Relevo | | | | | | |

continuação da folha anterior, Registro nº 18443

DocuSign Envelope ID: 7D662DDA-9B7C-4E85-9C03-1FA238E32B7C

| ITEM | SLN ITEM | Bloco E - DESCRIÇÃO | UNID. | QUANT. | UNIT. (R\$) | TOTAL (R\$) | % Execução | R\$ |
|------|-------------|---|----------------|--------|-------------|-------------|---------------|-----------|
| 1.17 | | Moldura em granito CaM Imperial - porta elevador - larg. 80cm / 551 | m | 15,8 | R\$ 121,11 | 1.913,54 | 100% | 1.913,54 |
| 1.17 | | Moldo embutido CaM Imperial - dimensões 120x30cm - bra. castanho / 551 | m | 86 | | | | |
| 1.17 | | Moldo embutido CaM Imperial - dimensões 120x30cm - bra. castanho / Cobertura | m | 92,8 | | | | |
| 1.17 | 6.5 | Piso - Revestimentos laterais | | | | | | |
| 1.17 | 6.5.4 | Porcelanato Portinari Cavatão HD Herculítico - 20x120cm - Azule / Circ. / Hall Elevadores | | | | | | |
| 1.17 | | Porcelanato Portinari Cavatão HD Herculítico | m ² | 608 | R\$ 81,23 | 58.329,60 | 100% | 58.329,60 |
| 1.17 | | Porcelanato Portinari Cavatão HD Herculítico Cobertura | m ² | 497,04 | R\$ 81,23 | 47.588,84 | 100% | 47.588,84 |
| 1.17 | 6.5.5 | Porcelanato Portinari BOMB Diamante Polido Retificado - Banheiros das Águas | | | | | | |
| 1.17 | | Porcelanato Portinari BOMB Diamante Polido Retificado - 551 | m ² | 64,26 | R\$ 114,04 | 7.414,13 | 100% | 7.414,13 |
| 1.17 | | Porcelanato Portinari BOMB Diamante Polido Retificado - Cobertura | m ² | 94,78 | R\$ 114,04 | 10.808,12 | 100% | 10.808,12 |
| 1.17 | 6.5.7 | Revestimento PVC - Águas / Direção / Hall Elevadores | | | | | | |
| 1.17 | | Revestimento PVC - 6x60cm / 551 | m | 628,82 | R\$ 21,88 | 13.742,72 | 100% | 13.742,72 |
| 1.17 | | Revestimento PVC - 6x60cm / 551 | m | 52 | R\$ 21,58 | 1.122,16 | 100% | 1.122,16 |
| 1.17 | | Revestimento PVC - 6x60cm / Cobertura | m | 485,41 | R\$ 21,58 | 10.470,17 | 100% | 10.470,17 |
| 1.17 | 6.5.8 | Revestimento PVC - Direção | | | | | | |
| 1.17 | | Revestimento PVC / 551 | m | 184,82 | R\$ 38,68 | 7.112,14 | 100% | 7.112,14 |
| 1.17 | | Revestimento PVC / Cobertura | m | 26,67 | R\$ 38,68 | 1.029,55 | 100% | 1.029,55 |
| 1.17 | 6.5.12 | Orçamento para acionamento de box sanitário | | | | | | |
| 1.17 | | Peça em granito para acionamento de box sanitário, modelo 30x30x10cm / 551 | m | 18,5 | R\$ 225,94 | 4.189,89 | 100% | 4.189,89 |
| 1.17 | | Peça em granito para acionamento de box sanitário, modelo 30x30x10cm / Cobertura | m | 22,1 | R\$ 225,94 | 4.993,24 | 100% | 4.993,24 |
| 1.17 | 6.6 | Pinturas | | | | | | |
| 1.17 | 6.6.1 | Pinturas internas de paredes e portas | | | | | | |
| 1.17 | | Tubo reboco interno - 1 demão / 551 | m ² | 1340 | R\$ 2,29 | 3.068,60 | 100% | 3.068,60 |
| 1.17 | | Tubo reboco interno - 1 demão / Cobertura | m ² | 1400 | R\$ 2,29 | 3.206,00 | 100% | 3.206,00 |
| 1.17 | | Massa corrida - 2 demãos / 551 | m ² | 915 | R\$ 11,26 | 10.301,30 | 100% | 10.301,30 |
| 1.17 | | Massa corrida - 2 demãos / Cobertura | m ² | 1246,2 | R\$ 11,26 | 14.024,37 | 100% | 14.024,37 |
| 1.17 | | Reboco acrílico - 2 demãos / 551 | m ² | 1343 | R\$ 6,67 | 8.957,81 | 100% | 8.957,81 |
| 1.17 | | Reboco acrílico - 2 demãos / Cobertura | m ² | 1400 | R\$ 6,67 | 9.338,00 | 100% | 9.338,00 |
| 1.17 | 6.6.2 | Pinturas internas de fornos e tijas | | | | | | |
| 1.17 | | Massa corrida - 2 demãos / 551 | m ² | 418 | R\$ 11,26 | 4.706,68 | 100% | 4.706,68 |
| 1.17 | | Massa corrida - 2 demãos / Cobertura | m ² | 458 | R\$ 11,26 | 5.157,98 | 100% | 5.157,98 |
| 1.17 | | Reboco acrílico - 2 demãos / 551 | m ² | 122,8 | R\$ 6,67 | 8.190,76 | 100% | 8.190,76 |
| 1.17 | | Reboco acrílico - 2 demãos / Cobertura | m ² | 138,6 | R\$ 6,67 | 9.223,72 | 100% | 9.223,72 |
| 1.17 | 6.7 | Fornos | | | | | | |
| 1.17 | 6.7.1 | Forno de gesso Standard - Águas / Circ. / Hall Elevadores / | | | | | | |
| 1.17 | | Forno de gesso Standard com tel. de rocha / 551 | m ² | 534 | R\$ 40,92 | 21.851,08 | 100% | 21.851,08 |
| 1.17 | | Forno de gesso Standard com tel. de rocha / Cobertura | m ² | 481,82 | R\$ 40,92 | 19.800,99 | 100% | 19.800,99 |
| 1.17 | 6.7.2 | Forno de gesso R.U. - Banheiros das Águas | | | | | | |
| 1.17 | | Forno de gesso R.U. com tel. de rocha / 551 | m ² | 65,56 | R\$ 95,39 | 6.254,64 | 100% | 6.254,64 |
| 1.17 | | Forno de gesso R.U. com tel. de rocha / Cobertura | m ² | 38,82 | R\$ 95,39 | 3.699,00 | 100% | 3.699,00 |
| 1.17 | 6.7.3 | Revestimento de Forno de gesso Standard - Águas / Circ. / Hall Elevadores | | | | | | |
| 1.17 | | Revestimento de Forno de gesso Standard / 551 | m | 743 | R\$ 7,58 | 5.624,54 | 100% | 5.624,54 |

continua na próxima folha

continuação da folha anterior, Registro nº 18443

DocuSign Envelope ID: F099200A-0B7C-4E80-8C03-1FA238E3287C

| ITEM | SUB-ITEM | DESCRIÇÃO | UNID. | QUANT. | UNIT. R\$ | TOTAL R\$ | % Executado | R\$ |
|------|----------|--|-------|--------|--------------|-----------|-------------|-----------|
| 1.17 | | Regras de controle de acesso aos Sistemas/ Cobertura | m | 508 | R\$ 7,80 | 4.365,45 | 100% | 4.365,45 |
| 1.17 | | | | | | | | |
| 1.17 | T.3 | Regras de controle de acesso | | | | | | |
| 1.17 | T.3.1 | Regras de controle de acesso - Tipos A / Instalação / Interruptores | | | | | | |
| 1.17 | | Regras de controle de acesso - Tipos A - Instalação / Interruptores - Tipo A - 501 | CL | 18,00 | R\$ 494,47 | 8.900,46 | 100% | 8.900,46 |
| 1.17 | | Regras de controle de acesso - Tipos A - Instalação / Interruptores - Tipo B - 502 | CL | 2,00 | R\$ 817,79 | 1.635,57 | 100% | 1.635,57 |
| 1.17 | | Regras de controle de acesso - Tipos A - Instalação / Interruptores - Tipo A - Cobertura | CL | 12,00 | R\$ 494,43 | 5.933,16 | 100% | 5.933,16 |
| 1.17 | | Regras de controle de acesso - Tipos A - Instalação / Interruptores - Tipo B - Cobertura | CL | 2,00 | R\$ 817,79 | 1.635,57 | 100% | 1.635,57 |
| 1.17 | T.4 | Regras de controle de acesso | | | | | | |
| 1.17 | T.4.1 | Regras de controle de acesso - Tipos A / Instalação / Interruptores | | | | | | |
| 1.17 | | Regras de controle de acesso - Tipos A - Instalação / Interruptores - Tipo A - 501 | CL | 18,00 | R\$ 1.247,00 | 22.446,15 | 100% | 22.446,15 |
| 1.17 | | Regras de controle de acesso - Tipos A - Instalação / Interruptores - Tipo B - 502 | CL | 2,00 | R\$ 1.740,00 | 3.480,00 | 100% | 3.480,00 |
| 1.17 | | Regras de controle de acesso - Tipos A - Instalação / Interruptores - Tipo A - De ar | CL | 12,00 | R\$ 1.425,23 | 17.102,76 | 100% | 17.102,76 |
| 1.17 | | Regras de controle de acesso - Tipos A - Instalação / Interruptores - Tipo B - De ar | CL | 2,00 | R\$ 1.740,00 | 3.480,00 | 100% | 3.480,00 |
| 1.17 | T.5 | Luminárias e lâmpadas | | | | | | |
| 1.17 | T.5.1 | Luminárias e lâmpadas | | | | | | |
| 1.17 | | Luminárias e lâmpadas - Tipo A - 501 | CL | 18,00 | R\$ 280,88 | 5.055,84 | 100% | 5.055,84 |
| 1.17 | | Luminárias e lâmpadas - Tipo B - 502 | CL | 2,00 | R\$ 495,76 | 991,52 | 100% | 991,52 |
| 1.17 | | Luminárias e lâmpadas - Tipo A - Cobertura | CL | 12,00 | R\$ 580,88 | 6.970,56 | 100% | 6.970,56 |
| 1.17 | | Luminárias e lâmpadas - Tipo B - Cobertura | CL | 2,00 | R\$ 495,76 | 991,52 | 100% | 991,52 |
| 1.17 | T.6 | Disjuntores | | | | | | |
| 1.17 | T.6.1 | Disjuntores | | | | | | |
| 1.17 | | Disjuntores - Tipo A - 501 | CL | 18,00 | R\$ 188,30 | 3.389,40 | 100% | 3.389,40 |
| 1.17 | | Disjuntores - Tipo B - 502 | CL | 2,00 | R\$ 108,30 | 216,60 | 100% | 216,60 |
| 1.17 | | Disjuntores - Tipo A - Cobertura | CL | 12,00 | R\$ 108,30 | 1.299,60 | 100% | 1.299,60 |
| 1.17 | | Disjuntores - Tipo B - Cobertura | CL | 2,00 | R\$ 108,30 | 216,60 | 100% | 216,60 |
| 1.17 | T.7 | Quadros elétricos | | | | | | |
| 1.17 | T.7.1 | Quadros elétricos | | | | | | |
| 1.17 | | Quadros elétricos - Tipo A - 501 | CL | 18,00 | R\$ 98,93 | 1.780,74 | 100% | 1.780,74 |
| 1.17 | | Quadros elétricos - Tipo B - 502 | CL | 2,00 | R\$ 98,93 | 197,86 | 100% | 197,86 |
| 1.17 | | Quadros elétricos - Tipo A - Cobertura | CL | 12,00 | R\$ 98,93 | 1.187,17 | 100% | 1.187,17 |
| 1.17 | | Quadros elétricos - Tipo B - Cobertura | CL | 2,00 | R\$ 98,93 | 197,86 | 100% | 197,86 |
| 1.17 | T.8 | Instalações elétricas | | | | | | |
| 1.17 | T.8.1 | Instalações elétricas | | | | | | |
| 1.17 | | Instalações elétricas - Tipo A - 501 | CL | 18,00 | R\$ 1.085,26 | 19.534,67 | 100% | 19.534,67 |
| 1.17 | | Instalações elétricas - Tipo B - 502 | CL | 2,00 | R\$ 1.515,84 | 3.031,67 | 100% | 3.031,67 |
| 1.17 | | Instalações elétricas - Tipo A - Cobertura (Intermit) | CL | 12,00 | R\$ 1.251,74 | 15.020,88 | 100% | 15.020,88 |
| 1.17 | | Instalações elétricas - Tipo B - Cobertura (Intermit) | CL | 2,00 | R\$ 1.515,84 | 3.031,67 | 100% | 3.031,67 |
| 1.17 | T.9 | Instalações TI | | | | | | |
| 1.17 | T.9.1 | Instalações TI | | | | | | |
| 1.17 | | Instalações TI - Tipo A - 501 | CL | 18,00 | R\$ 326,88 | 5.883,84 | 100% | 5.883,84 |
| 1.17 | | Instalações TI - Tipo B - 502 | CL | 2,00 | R\$ 385,92 | 771,84 | 100% | 771,84 |

continua na próxima folha

continuação da folha anterior, Registro nº 18443

DocuSign Envelope ID: 709829DA-0B7C-4E60-8C05-1FA238E3267C

| ITEM | SUB-ITEM | Descrição | unid. | QUANT | UNIT R\$ | TOTAL R\$ | % Executado | R\$ |
|------|----------|---|-------|-------|------------|-----------|-------------|----------|
| 1.17 | | instalações TV - Tipo 4 - Cobertura | cl. | 12,00 | R\$ 306,36 | 4.076,81 | 100% | 4.076,81 |
| 1.17 | | instalações TV - Tipo 8 - Cobertura | cl. | 2,00 | R\$ 385,00 | 770,04 | 100% | 770,04 |
| 1.17 | 3.8 | instalações de telefonia | | | | | | |
| 1.17 | 3.8.1 | instalações de telefonia | | | | | | |
| 1.17 | | instalações telefonia- Tipo 4 - S11 (incluindo rede de fibra de instalação de rede) | cl. | 18,00 | R\$ 502,98 | 8.053,22 | 100% | 8.053,22 |
| 1.17 | | instalações telefonia- Tipo 8 - S11 (incluindo rede de fibra de instalação de rede) | cl. | 2,00 | R\$ 658,77 | 1.317,54 | 100% | 1.317,54 |
| 1.17 | | instalações telefonia- Tipo 4 - de par (incluindo rede de fibra de instalação de rede) | cl. | 12,00 | R\$ 502,98 | 6.035,48 | 100% | 6.035,48 |
| 1.17 | | instalações telefonia- Tipo 8 - de par (incluindo rede de fibra de instalação de rede) | cl. | 2,00 | R\$ 658,77 | 1.317,54 | 100% | 1.317,54 |
| 1.17 | | instalações H.A. e climatização | | | | | | |
| 1.17 | 8.1 | Água Fria e Água Quente | | | | | | |
| 1.17 | 8.1.1 | Pontos de Água Fria - chuveiros - apartamentos (Base I) | | | | | | |
| 1.17 | | Ponto de água fria - chuveiro apartamento TPO A/ S11 | unid. | 35,00 | R\$ 58,24 | 1.838,16 | 100% | 1.838,16 |
| 1.17 | | Ponto de água fria - chuveiro apartamento TPO B/ S11 | unid. | 1,00 | R\$ 88,34 | 116,68 | 100% | 116,68 |
| 1.17 | | Ponto de água fria - chuveiro apartamento TPO A/ Cobertura | unid. | 11,00 | R\$ 88,34 | 700,11 | 100% | 700,11 |
| 1.17 | | Ponto de água fria - chuveiro apartamento TPO B/ Cobertura | unid. | 1,00 | R\$ 88,34 | 116,68 | 100% | 116,68 |
| 1.17 | 8.1.2 | Pontos de Água Fria - lavatórios - apartamentos (Base I) | | | | | | |
| 1.17 | | Ponto de água fria - lavatório apartamento TPO A/ S11 | unid. | 18,00 | R\$ 86,34 | 1.054,05 | 100% | 1.054,05 |
| 1.17 | | Ponto de água fria - lavatório apartamento TPO A/ Cobertura | unid. | 11,00 | R\$ 88,34 | 700,11 | 100% | 700,11 |
| 1.17 | | Ponto de água fria - lavatório apartamento TPO B/ S11 | unid. | 3,00 | R\$ 88,34 | 126,68 | 100% | 126,68 |
| 1.17 | | Ponto de água fria - lavatório apartamento TPO B/ Cobertura | unid. | 3,00 | R\$ 88,34 | 126,68 | 100% | 126,68 |
| 1.17 | 8.1.3 | Pontos de Água Fria (reservatórios) - boxes sanitários - apartamentos (Base I) | | | | | | |
| 1.17 | | Ponto de água fria (reservatório) - box sanitário apartamento TPO A/ S11 | unid. | 18,00 | R\$ 88,34 | 1.054,05 | 100% | 1.054,05 |
| 1.17 | | Ponto de água fria (reservatório) - box sanitário apartamento TPO A/ Cobertura | unid. | 12,00 | R\$ 88,34 | 700,11 | 100% | 700,11 |
| 1.17 | | Ponto de água fria (reservatório) - box sanitário apartamento TPO B/ S11 | unid. | 2,00 | R\$ 88,34 | 126,68 | 100% | 126,68 |
| 1.17 | | Ponto de água fria (reservatório) - box sanitário apartamento TPO B/ Cobertura | unid. | 2,00 | R\$ 88,34 | 126,68 | 100% | 126,68 |
| 1.17 | 8.1.4 | Pontos de Água quente - chuveiros - apartamentos (Base I) | | | | | | |
| 1.17 | | Ponto de água quente - chuveiro apartamento TPO A/ S11 | unid. | 18,00 | R\$ 77,18 | 1.089,20 | 100% | 1.089,20 |
| 1.17 | | Ponto de água quente - chuveiro apartamento TPO A/ Cobertura | unid. | 12,00 | R\$ 77,18 | 926,13 | 100% | 926,13 |
| 1.17 | | Ponto de água quente - chuveiro apartamento TPO B/ S11 | unid. | 2,00 | R\$ 77,18 | 154,36 | 100% | 154,36 |
| 1.17 | | Ponto de água quente - chuveiro apartamento TPO B/ Cobertura | unid. | 2,00 | R\$ 77,18 | 154,36 | 100% | 154,36 |
| 1.17 | 8.1.5 | Pontos de Água quente - lavatórios - apartamentos (Base I) | | | | | | |
| 1.17 | | Ponto de água quente - lavatório apartamento TPO A/ S11 | unid. | 35,00 | R\$ 77,18 | 1.261,25 | 100% | 1.261,25 |
| 1.17 | | Ponto de água quente - lavatório apartamento TPO A/ Cobertura | unid. | 11,00 | R\$ 77,18 | 826,13 | 100% | 826,13 |
| 1.17 | | Ponto de água quente - lavatório apartamento TPO B/ S11 | unid. | 3,00 | R\$ 77,18 | 154,36 | 100% | 154,36 |
| 1.17 | | Ponto de água quente - lavatório apartamento TPO B/ Cobertura | unid. | 3,00 | R\$ 77,18 | 154,36 | 100% | 154,36 |
| 1.17 | 8.2 | Esgoto | | | | | | |
| 1.17 | 8.2.1 | Pontos de esgoto - apartamentos (incluindo tubos de queda e colunas de ventilação) (Base I e Base II) | | | | | | |
| 1.17 | | Ponto de esgoto - apartamento Tipo A/ S11 | unid. | 18,00 | R\$ 286,71 | 5.160,84 | 100% | 5.160,84 |
| 1.17 | | Ponto de esgoto - apartamento Tipo B/ S11 | unid. | 3,00 | R\$ 286,71 | 573,43 | 100% | 573,43 |
| 1.17 | 8.3 | Instalações de climatização - ESTIMA/TWA | | | | | | |
| 1.17 | 8.3.1 | Infraestrutura para ar condicionado - apartamentos (Base I e Base II) | | | | | | |

continua na próxima folha

continuação da folha anterior, Registro nº 18443

DocuSign Envelope ID: 706000A-0B7C-4E80-8C93-1FA239E3207C

| ITEM | GRUPO | BLOCO E - DESCRIÇÃO | unid. | QUANT | UNIT. R\$ | TOTAL R\$ | % Executado | R\$ |
|--------------|--------|--|-------|--------|--------------|-----------------------|-------------|-----------------------|
| 1.17 | | Ponto de espera para instalação de ar condicionado - apartamento idemétrico - est. | pt. | 60,00 | R\$ 292,08 | 17.521,44 | 100% | 17.521,44 |
| 1.17 | | Ponto de obra - unidades internas e externas | pt. | 135,00 | R\$ 58,34 | 7.876,17 | 100% | 7.876,17 |
| 1.17 | 20.2.2 | Equipamentos de climatização - apartamentos (Itac II) | | | | - | - | - |
| 1.17 | | Sala Inverter 9000BTUS (quente e frio) - apartamentos | unid. | 88,00 | | - | - | - |
| 1.17 | | | | | | - | - | - |
| 1.17 | 01.1 | Alvenaria | | | | - | - | - |
| 1.17 | 01.1.1 | Alvenaria estrutural e acabamentos | | | | - | - | - |
| 1.17 | | Alvenaria estrutural e acabamentos/ SSI (bacia com caixa, cuba e acessórios) | tl | 21,00 | R\$ 593,43 | 12.562,04 | 100% | 12.562,04 |
| 1.17 | | Alvenaria estrutural e acabamentos/ Cabineira (bacia com caixa, cuba e acessórios) | tl | 34,00 | R\$ 593,43 | 8.166,83 | 100% | 8.166,83 |
| 1.17 | 01.2 | Metale | | | | - | - | - |
| 1.17 | 01.2.1 | Metale trançado | | | | - | - | - |
| 1.17 | | Metale trançado/ SSI (inclui Relevo e demais acessórios) | tl | 21,00 | R\$ 1.208,78 | 28.000,40 | 100% | 28.000,40 |
| 1.17 | | Metale trançado/ Cabineira (inclui Relevo e demais acessórios) | tl | 34,00 | R\$ 1.208,78 | 17.100,98 | 100% | 17.100,98 |
| 1.17 | 01.3 | Tanques | | | | - | - | - |
| 1.17 | 01.3.1 | Tanques cerâmicos | | | | - | - | - |
| 1.17 | | Tanque em granito C&M Imperator® com cuba oval de embutir - dimensões 60x60cm - ca | unid. | 34,00 | R\$ 711,06 | 24.176,05 | 100% | 24.176,05 |
| TOTAL | | | | | | R\$ 836.080,92 | | R\$ 823.112,29 |

89,72%

continua na próxima folha

ANEXO VII
MODELO DE INSTRUMENTO PARTICULAR DE PROCURAÇÃO EM CAUSA PRÓPRIA

GTR HOTÉIS E RESORT LTDA., pessoa jurídica de direito privado, com sede em Gramado, Estado do Rio Grande do Sul, na Avenida das Hortênsias, nº 4665 B, sala 01, Bairro Centro, CEP 95.670-000, inscrita no CNPJ/ME sob nº 16.966.397/0001-00, neste ato representada na forma de seu Contrato Social ("Outorgante"); constitui e nomeia como sua bastante procuradora **FORTE SECURITIZADORA S.A.**, companhia securitizadora, com sede na cidade de São Paulo, Estado de São Paulo, na Rua Fidêncio Ramos, 213, conj. 41, Vila Olímpia, CEP 04551-010, inscrita no CNPJ/ME sob o nº 12.979.898/0001-70 ("Outorgada"), em conformidade e nos estritos termos e condições estabelecidos no "*Instrumento Particular de Cessão de Créditos Imobiliários, de Cessão Fiduciária de Créditos em Garantia Sob Condição Suspensiva e Outras Avanças*", celebrado em 14 de julho de 2020, entre os Outorgantes e a Outorgada, dentre outras partes, conforme aditado de tempos em tempos ("*Contrato de Cessão*"), irrevogável e intransmissível, conferindo-lhe poderes para praticar todos e quaisquer atos necessários ou desejáveis em relação ao Contrato de Cessão, com o fim de preservar e executar os direitos da Outorgada, nos termos do referido instrumento, incluindo poderes:

(a) para representar a Outorgante "em causa própria", nos termos do artigo 685 da Lei nº 10.406 de 10 de janeiro de 2002 ("*Código Civil*"), objetivando a inclusão da descrição de novos Créditos Cedidos Fiduciariamente e/ou a modificação das características dos Contratos Imobiliários, por meio da celebração de Termo de Cessão Fiduciária, em periodicidade trimestral, observado o Contrato de Cessão;

(b) para praticar todos os atos e celebrar todos os documentos, incluindo a assinatura e averbação dos Termos de Cessão Fiduciária e/ou de outros documentos exigidos nos termos da legislação vigente para o aperfeiçoamento ou manutenção da cessão fiduciária em garantia sobre os Créditos Cedidos Fiduciariamente, conforme previsto no Contrato de Cessão; e

(c) com o fim de assegurar o cumprimento dos poderes conferidos no Contrato de Cessão, representar a Outorgante perante quaisquer cartórios de Registros de Títulos e Documentos nos quais o Contrato de Cessão, qualquer aditamento ou Termo de Cessão Fiduciária deva ser registrado;

Termos iniciados em letra maiúscula usados, mas não definidos no presente instrumento terão os significados a eles atribuídos ou incorporados por referência no Contrato de Cessão.

Os poderes ora conferidos se somam aos poderes outorgados pelos Outorgantes à Outorgada, nos termos do Contrato de Cessão ou qualquer outro documento, e não cancelam ou revogam nenhum desses poderes.

A Outorgada poderá, a seu exclusivo critério, substabelecer, no todo ou em parte, quaisquer dos poderes que lhe são conferidos por meio deste instrumento, nas condições nas quais julgue apropriadas, inclusive para quaisquer terceiroscessionários dos Créditos Cedidos Fiduciariamente.

continuação da folha anterior, Registro nº 18443

DocuSign Envelope ID: 7E9926DA-0B7C-4E66-8C25-1FA238E32B7D

A Outorgada responderá pelos excessos de poderes comprovadamente praticados por si e/ou por seus prepostos, conforme determinado por sentença judicial transitada em julgado ou decisão arbitral definitiva, proferida por autoridade competente.

Esta procuração é outorgada em relação ao Contrato de Cessão e como meio de cumprir as obrigações ali estabelecidas, de acordo com o artigo 684 e 685 do Código Civil, e será irrevogável, válida e eficaz, até o integral cumprimento de todas as Obrigações Garantidas.

Esta procuração reger-se-á por e será interpretada de acordo com as leis da República Federativa do Brasil.

São Paulo, 14 de julho de 2020.

GTR HOTÉIS E RESORT LTDA.

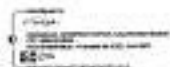
Nome: ANDERSON RAFAEL CALARI

Cargo: administrador

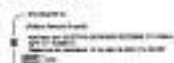
Nome: GUSTAVO GERNERO REZENDE

Cargo: administrador

67

O referido é verdade e dou fé.
Gramado/RS, terça-feira, 25 de agosto de 2020.

Patricia da Rocha Gonçalves - Registradora Designada

Emolumentos:

Total: R\$ 22,70 + R\$ 4,70 = R\$ 27,40

Busca: R\$ 8,70 (0250.01.1300002.16335 = R\$ 1,40)

Processamento eletrônico: R\$ 5,00 (0250.01.1300002.16334 = R\$ 1,40)

Certidão TD: R\$ 9,00 (0250.02.1300002.00742 = R\$ 1,90)

ICL



A consulta estará disponível em até 24h
no site do Tribunal de Justiça do RS
<http://go.tjrs.jus.br/selodigital/consulta>
Chave de autenticidade para consulta
097519 54 2020 00000495 78